



Общество с ограниченной ответственностью

# «Темпл Групп»

Юридический адрес: 196070, Санкт-Петербург, ул. Бассейная, д. 27 лит.А,  
пом. 1-Н, офис 7  
тел. 273-37-70 e-mail: [templegroup@mail.ru](mailto:templegroup@mail.ru)

«УТВЕРЖДАЮ»

Генеральный директор

ООО «Темпл Групп»

\_\_\_\_\_ Д.А. Хрупин

\_\_\_\_\_ 2021 г.

## А К Т

по результатам государственной историко-культурной экспертизы, проведенной с целью уточнения сведений об объекте культурного наследия регионального значения: «Памятное место, где захоронены советские

(наименование и адрес объекта)

воины, погибшие в 1941-1944 гг., в том числе – Герой Советского Союза летчик Петров Георгий Георгиевич (1910-1944)», по адресу: Ленинградская область, Ломоносовский район, пос. Ропша, на восточной стороне района. Близ стадиона, в парке



г. Санкт-Петербург,  
2021 г.

## **Акт**

**государственной историко-культурной экспертизы, проведенной с целью уточнения сведений об объекте культурного наследия регионального значения: «Памятное место, где захоронены советские воины, погибшие в 1941-1944 гг., в том числе – Герой Советского Союза летчик Петров Георгий Георгиевич (1910-1944)» по адресу: Ленинградская область, Ломоносовский район, пос. Ропша, на восточной стороне района. Близ стадиона, в парке**

г. Санкт-Петербург

30 июля 2021 г.

### **1. Дата начала и дата окончания проведения экспертизы**

Настоящая государственная историко-культурная экспертиза (далее – экспертиза) проведена на основании договора № 001/2021-ИКЭ от 03.02.2021 (Приложение № 8) в период с «03» февраля 2021 года по «30» июля 2021 года, составлена в соответствии с требованиями статей 28, 29, 30, 31, 32 Федерального закона от 25.06.2002 № 73-ФЗ «Об объектах культурного наследия (памятниках истории и культуры) народов Российской Федерации», Положения о государственной историко-культурной экспертизе, утвержденного постановлением Правительства Российской Федерации от 15.07.2009 № 569.

### **2. Место проведения экспертизы**

Ленинградская область, Ломоносовский муниципальный район, Ропшинское сельское поселение, пос. Ропша; г. Санкт-Петербург.

### **3. Заказчик экспертизы**

Полное наименование: Государственное казенное учреждение Ленинградской области «Дирекция по сохранению объектов культурного наследия».

Сокращенное наименование: ГКУ ЛО «Дирекция по сохранению объектов культурного наследия»

Юридический адрес: 188641, Ленинградская область, Всеволожский муниципальный район, г. Всеволожск, Приютинская ул., д. 13.

Фактический адрес: 191024, г. Санкт-Петербург, Перекупной переулок, д. 15-17, литер 3.  
ИНН 4703151586, КПП 470301001, ОГРН 1174704011811, ОКПО 19495091.

#### 4. Исполнитель экспертизы

Полное наименование: Общество с ограниченной ответственностью «Темпл Групп».

Сокращенное наименование: ООО «Темпл Групп»

Юридический адрес: 196233, Санкт-Петербург, ул. Бассейная, д. 27, лит. А, пом. 1Н, офис 7;

Фактический адрес: 191014, Санкт-Петербург, Литейный пр, д. 37-39;

ИНН 7810336065, КПП 781001001, ОГРН 1157847037556, ОКПО 96797902

Исполнитель - юридическое лицо, отвечающее требованиям к эксперту - юридическому лицу, согласно подпункту «б» пункта 7 Положения о государственной историко-культурной экспертизе, утвержденного постановлением Правительства РФ от 15.07.2009 № 569 (см. Приложение № 8).

#### 5. Сведения об эксперте

Фамилия, имя и отчество	<b>Мильчик Михаил Исаевич</b>
Образование	высшее - Ленинградский государственный педагогический институт, Институт живописи, скульптуры и архитектуры им. И.Е. Репина
Специальность	Историк Искусствовед
Ученая степень (звание)	Кандидат искусствоведения
Стаж работы	51 год
Место работы и должность	Филиал ФГБУ «ЦНИИП Минстроя России» НИИТИАГ (Научно-исследовательский институт теории и истории архитектуры и градостроительства). Ведущий научный сотрудник Сектора деревянного зодчества;
Решение уполномоченного органа по аттестации экспертов на проведение	Приказ Министерства культуры Российской Федерации от 27.02.2019 № 219

государственной историко-культурной экспертизы	
--	--

### **Профиль экспертной деятельности (объекты экспертизы):**

- выявленные объекты культурного наследия в целях обоснования целесообразности включения данных объектов в реестр;
- документы, обосновывающие включение объектов культурного наследия в реестр;
- документы, обосновывающие исключение объектов культурного наследия из реестра;
- документы, обосновывающие изменение категории историко-культурного значения объекта культурного наследия;
- документы, обосновывающие отнесение объекта культурного наследия к историко-культурным заповедникам, особо ценным объектам культурного наследия народов Российской Федерации либо объектам всемирного культурного и природного наследия;
- проекты зон охраны объекта культурного наследия;
- документация или разделы документации, обосновывающие меры по обеспечению сохранности объекта культурного наследия, включенного в реестр, объекта культурного наследия либо объекта, обладающего признаками объекта культурного наследия, при проведении земляных, мелиоративных, хозяйственных работ, указанных в настоящей статье работ по использованию лесов и иных работ в границах территории объекта культурного наследия либо на земельном участке, непосредственно связанном с земельным участком в границах территории объекта культурного наследия;
- проектная документация на проведение работ по сохранению объектов культурного наследия.

### **6. Ответственность эксперта**

Государственный эксперт М.И. Мильчик несет ответственность за достоверность сведений, изложенных в заключении экспертизы в соответствии с п. 19 «д», и обеспечивает выполнение пункта 17 Положения о государственной историко-культурной экспертизе, утвержденного постановлением Правительства Российской Федерации от 15.07.2009 № 569.

Экспертом при подписании акта государственной историко-культурной экспертизы, выполненного на электронном носителе в формате переносимого документа (PDF), обеспечена конфиденциальность ключа усиленной квалифицированной электронной подписи.

Эксперт

М.И. Мильчик

30.07.2021 г.

### **7. Отношения экспертов и Заказчика экспертизы**

Эксперт:

- не имеет родственных связей с Заказчиком экспертизы (далее - Заказчик) (его должностными лицами, работниками);
- не состоит в трудовых отношениях с Заказчиком;
- не имеет долговых или иных имущественных обязательств перед Заказчиком;
- не владеет ценными бумагами, акциями (долями участия, паями в уставных капиталах) Заказчика;
- не заинтересован в результатах исследований и решений, вытекающих из настоящего заключения экспертизы, с целью получения выгоды в виде денег, ценностей, иного имущества, услуг имущественного характера или имущественных прав для себя или третьих лиц.

## **8. Объект экспертизы**

- объект культурного наследия регионального значения «Памятное место, где захоронены советские воины, погибшие в 1941-1944 гг., в том числе – Герой Советского Союза летчик Петров Георгий Георгиевич (1910-1944)» по адресу: Ленинградская область, Ломоносовский район, пос. Ропша, на восточной стороне района. Близ стадиона, в парке;
- документы, обосновывающие уточнение сведений об объекте культурного наследия регионального значения «Памятное место, где захоронены советские воины, погибшие в 1941-1944 гг., в том числе – Герой Советского Союза летчик Петров Георгий Георгиевич (1910-1944)» по адресу: Ленинградская область, Ломоносовский район, пос. Ропша, на восточной стороне района. Близ стадиона, в парке.

## **9. Цели экспертизы**

- уточнение сведений об объекте культурного наследия регионального значения «Памятное место, где захоронены советские воины, погибшие в 1941-1944 гг., в том числе – Герой Советского Союза летчик Петров Георгий Георгиевич (1910-1944)» по адресу: Ленинградская область, Ломоносовский район, пос. Ропша, на восточной стороне района. Близ стадиона, в парке;
- установление требований к осуществлению деятельности в границах территории достопримечательного места «Памятное место, где захоронены советские воины, погибшие в 1941-1944 гг., в том числе – Герой Советского Союза летчик Петров Георгий Георгиевич (1910-1944)» по адресу: Ленинградская область, Ломоносовский район, пос. Ропша, на восточной стороне района. Близ стадиона, в парке;
- установление требований к градостроительным регламентам в границах территории достопримечательного места «Памятное место, где захоронены советские воины, погибшие в 1941-1944 гг., в том числе – Герой Советского Союза летчик Петров Георгий Георгиевич

(1910-1944)» по адресу: Ленинградская область, Ломоносовский район, пос. Ропша, на восточной стороне района. Близ стадиона, в парке.

#### **10. Основание для проведения государственной историко-культурной экспертизы**

Государственный контракт № 001/2021-ИКЭ от 03.02.2021 г. (Приложение № 8).

#### **11. Перечень документов, предоставленных заказчиком**

- Решение Леноблисполкома № 189 от 16.05.1988 г. «Об утверждении списка военно-исторических памятников и памятных мест, подлежащих охране в Ленинградской области».

- Приказ Комитета по культуре Ленинградской области № 01-03/20-151 от 21.05.2020 г. Об установлении границ территории, предмета охраны объекта культурного наследия регионального значения «Памятное место, где захоронены советские воины, погибшие в 1941-1944 гг., в том числе – Герой Советского Союза летчик Петров Георгий Георгиевич (1910-1944)» по адресу: Ленинградская область, Ломоносовский район, пос. Ропша, на восточной стороне района. Близ стадиона, в парке.

#### **12. Перечень документов и материалов, собранных и полученных при проведении экспертизы, а также использованной для неё специальной, технической и справочной литературы**

- Приказ Министерства культуры Российской Федерации № 1942 от 08.07.2015 г. «О включении выявленных объектов культурного наследия в государственный реестр объектов культурного наследия (памятников истории и культуры) народов Российской Федерации в качестве объектов культурного наследия федерального значения в составе объекта культурного наследия федерального значения «Дворец со службами и парком», XVIII - начало XX века (Ленинградская область, Ломоносовский район, пос. Ропша) и утверждении границ их территорий».

- Приказ Министерства культуры Российской Федерации № 1232 от 21.07.2017 г. «О внесении изменений в приложение № 2 к приказу Министерства культуры Российской Федерации № 1942 от 08.07.2015 г. «О включении выявленных объектов культурного наследия в государственный реестр объектов культурного наследия (памятников истории и культуры) народов Российской Федерации в качестве объектов культурного наследия федерального значения в составе объекта культурного наследия федерального значения «Дворец со службами и парком», XVIII - начало XX века (Ленинградская область, Ломоносовский район, пос. Ропша) и утверждении границ их территорий».

-

- Материалы Публичной кадастровой карты Ленинградской области. (интернет-ресурс <https://pkk.rosreestr.ru>).

- Выписки из ЕГРН – данные единого государственного реестра недвижимости по земельным участкам в границах территории достопримечательного места.

- Акт государственной историко-культурной экспертизы, обосновывающей принятие решения об отнесении объекта культурного наследия федерального значения «Дворец со службами и парком», XVIII – начало XX века, расположенного по адресу: Ленинградская область, Ломоносовский район, поселок Ропша, к особо ценным объектам культурного наследия народов Российской Федерации. Дата: 20.11.2019 г. Эксперт: И.В. Крымова.

- Акт государственной историко-культурной экспертизы научно-проектной документации – «Объект культурного наследия федерального значения «Дворец со службами и парком, XVIII – начало XX века», расположенный по адресу: Ленинградская область, Ломоносовский район, пос. Ропша. Проект зон охраны». Дата: 27.03.2020 г. Эксперт: Е.В. Самонина.

- Литература:

1. Буров А.В. Твои Герои, Ленинград. 2-е изд., доп. Л., 1970.
2. Герои Советского Союза. Краткий биографический словарь. М., 1988.
3. Гоголицын Ю.М., Гоголицына Т.М. Памятники архитектуры Ленинградской области. Л., 1987.
4. Гребенюк Н. Ропша – лечебная усадьба Петра I и новогодний подарок для Александры Федоровны // Отечество: Краеведческий альманах. 2006. № 13. С. 27-29.
5. Григорович Д.В. Дворец в Ропше: Описание предметам, имеющим преимущественно художественное значение. СПб., 1886.
6. Дубяго Т.Б. Русские регулярные сады и парки. Л., 1963.
7. Дужников Ю.А. По Ижорской возвышенности. Л., 1972.
8. Дужников Ю.А. Ропша.
9. Мильчик М.И., Наумова А.Н. Дворец в Ропше. Реставрация памятника архитектуры XVIII века // Строительство и архитектура Ленинграда. 1971. № 5. С. 25-27.
10. Мона В.С. Ропша. СПб., 2006.
11. Мурашова Н.В., Мыслина Л.П. Дворянские усадьбы Санкт-Петербургской губернии. Ломоносовский район. СПб., 1999.
12. Новгородская писцовая книга. Переписная оброчная книга Вотской пятины 1500 г. СПб., 1868.
13. Павлова М.А. Ропша. История дворцового комплекса.
14. Попов А.И. Следы времён минувших. Л., 1981.

15. Свиньин П.П. Ропша // Отечественные записки. 1821. № 10. С. 125-140.
16. Чекмарев В.М. Русско-английские связи в садово-парковом искусстве. Т.2. М., 2013.
17. Федюнинский И.И. Поднятые по тревоге. М., 1964..

Полный список архивных источников, литературы, материалов, исследований по архитектуре и градостроительству, использованной в настоящей работе представлен в Приложении № 1.

### **13. Перечень нормативно-правовых актов**

- Градостроительный кодекс Российской Федерации № 190-ФЗ от 29.12.2004;
- Земельный кодекс Российской Федерации от 25.10.2001 № 136-ФЗ;
- Федеральный закон от 25.06.2002 № 73-ФЗ «Об объектах культурного наследия (памятниках истории и культуры) народов Российской Федерации»;
- Федеральный закон от 24.07.2007 № 221-ФЗ «О государственном кадастре недвижимости»;
- Федеральный закон от 18.06.2001 № 78-ФЗ «О землеустройстве»;
- Постановление Правительства Российской Федерации от 12.09.2015 № 972 «Об утверждении Положения о зонах охраны объектов культурного наследия (памятниках истории и культуры) народов Российской Федерации»;
- Положение о государственной историко-культурной экспертизе, утвержденное постановлением Правительства Российской Федерации от 15.07.2009 № 569;
- Постановление Правительства Российской Федерации от 03.02.2014 № 71 «Об утверждении Правил направления органами государственной власти и органами местного самоуправления документов, необходимых для внесения сведений в государственный кадастр недвижимости, в федеральный орган исполнительной власти, уполномоченный в области государственной регистрации прав на недвижимое имущество и сделок с ним, кадастрового учёта и ведения государственного кадастра недвижимости, а также о требованиях к формату таких документов в электронной форме»;
- Закон Ленинградской области от 25.12.2015 №140-ОЗ «О Государственной охране, сохранении, использовании и популяризации объектов культурного наследия (памятников истории и культуры) народов Российской Федерации, расположенных на территории Ленинградской области»;
- Приказ Министерства культуры Российской Федерации от 13.01.2016 № 28 «Об утверждении порядка определения предмета охраны объекта культурного наследия, включенного в единый государственный реестр объектов культурного наследия (памятников истории и культуры) народов Российской Федерации в соответствии со статьей 64



Федерального закона от 25 июня 2002 г. № 73-ФЗ «Об объектах культурного наследия (памятниках истории и культуры) народов Российской Федерации»;

- Приказ Министерства культуры Российской Федерации от 03.10.2011 № 954 «Об утверждении Положения о едином государственном реестре объектов культурного наследия (памятников истории и культуры) народов Российской Федерации»;

- Приказ Министерства культуры Российской Федерации от 04.06.2015 № 1754 «Об утверждении требований к составлению проектов границ территорий объектов культурного наследия»;

- Письмо Министерства культуры РФ от 28 февраля 2017 г. N 49-01.1-39-НМ «О методических рекомендациях по отнесению историко-культурных территорий к объектам культурного наследия в виде достопримечательного места»;

- Постановление Правительства Российской Федерации от 03.03.2007 г. № 139 «Правила установления местных систем координат»;

- Приказ Федерального агентства кадастра объектов недвижимости, согласованный с Роскартографией (письмо от 04.06.2007 г. № 1-38-1956) «Положение о местных системах координат Роснедвижимости на субъекты Российской Федерации»;

- Приказ Росреестра от 15.09.2016 г. № П/0465.

- Приказ Управления Росреестра по Ленинградской области № П/056 от 16 марта 2018 года «Об использовании местной системы координат МСК-47 на территории Ленинградского кадастрового округа»;

#### **14. Сведения об обстоятельствах, повлиявших на процесс проведения и результат экспертизы**

Обстоятельства, препятствующие привлечению эксперта к проведению экспертизы либо не позволяющие ему соблюдать принципы ее проведения, установленные статьей 29 Федерального закона «Об объектах культурного наследия (памятниках истории и культуры) народов Российской Федерации» (далее- Федеральный закон № 73-ФЗ), отсутствуют.

#### **15. Перечень вопросов, по которым необходимо получение заключения государственной историко-культурной экспертизы (в соответствии с пунктом 2 статьи 18 Федерального закона от 25.06.2002 № 73-ФЗ):**

1) Сведения о наименовании объекта;

2) Сведения о времени возникновения или дате создания объекта, датах основных изменений (перестроек) данного объекта и (или) датах связанных с ним исторических событий;

3) Сведения о местонахождении объекта (адрес объекта или при его отсутствии описание местоположения объекта);

4) Сведения о категории историко-культурного значения объекта;

5) Сведения о виде объекта;

6) Предмет охраны объекта культурного наследия;

7) Сведения о границах территории объекта культурного наследия, включая текстовое и графическое описание местоположения этих границ, перечень координат характерных точек этих границ в системе координат, установленной для ведения государственного кадастра объектов недвижимости.

8) Фотографическое (иное графическое) изображение объекта.

9) Определение требований к градостроительным регламентам в границах территории достопримечательного места, перечень мероприятий и ограничений, обеспечивающих условия изучения объекта, а также необходимых и достаточных для его сохранения, реставрации, приспособления (эксплуатации), экспонирования, предотвращения ухудшения состояния компонентов и материальных характеристик, включенных в состав предмета охраны достопримечательного места.

#### **16. Сведения о проведенных исследованиях с указанием примененных методов, объема и характера выполненных работ и их результатов:**

Настоящая государственная историко-культурная экспертиза проведена в соответствии со статьями 28, 29, 30, 31, 32 Закона № 73-ФЗ (в действующей редакции) и «Положением о государственной историко-культурной экспертизе», утвержденным Постановлением Правительства Российской Федерации № 569 (в действующей редакции), с учетом рекомендаций, изложенных в Письме Министерства культуры РФ от 28 февраля 2017 г. № 49-01.1-39-НМ «О методических рекомендациях по отнесению историко-культурных территорий к объектам культурного наследия в виде достопримечательного места».

В рамках настоящей экспертизы были проведены Историко-культурные исследования – комплекс архивных, библиографических, натуральных и иных исследований, проводимых в целях уточнения сведений об объекте культурного наследия регионального значения «Памятное место, где захоронены советские воины, погибшие в 1941-1944 гг., в том числе – Герой Советского Союза летчик Петров Георгий Георгиевич (1910-1944)» по адресу: Ленинградская область, Ломоносовский район, пос. Ропша, на восточной стороне района. Близ стадиона, в парке.

В составе работы учтен тот факт, что рассматриваемый объект культурного наследия регионального значения (вид: достопримечательное место) «Памятное место, где захоронены советские воины, погибшие в 1941-1944 гг., в том числе – Герой Советского Союза летчик Петров Георгий Георгиевич (1910-1944)» площадью 0,016 га расположен в границах территории объекта культурного наследия федерального значения (вид: ансамбль) «Дворец со службами и парком», XVIII – начало XX века» площадью 79 га.

Откорректированы требования к осуществлению деятельности и требования к градостроительным регламентам в границах достопримечательного места, определяющие условия сохранения объекта культурного наследия, а также сохранения и восстановления характеристик его объемно-пространственного решения, природного окружения, предотвращения ухудшения состояния компонентов и материальных характеристик, включенных в состав предмета охраны достопримечательного места.

## **17. Факты и сведения, выявленные и установленные в результате проведенных исследований**

### **17.1. Учётные сведения**

Объект культурного наследия «Памятное место, где захоронены советские воины, погибшие в 1941-1944 гг., в том числе – Герой Советского Союза летчик Петров Георгий Георгиевич (1910-1944)» по адресу: Ленинградская область, Ломоносовский район, пос. Ропша, на восточной стороне района. Близ стадиона, в парке первично поставлен на учет как военно-историческое памятное место Решением Леноблисполкома № 189 от 16.05.1988 г. «Об утверждении списка военно-исторических памятников и памятных мест, подлежащих охране в Ленинградской области».

Рассматриваемый объект внесен в единый государственный реестр объектов культурного наследия (памятников истории и культуры) народов Российской Федерации Приказом Министерства культуры Российской Федерации № 133890-р от 12.12.2017 г. «О регистрации объекта культурного наследия регионального значения «Памятное место, где захоронены советские воины, погибшие в 1941–1944 гг., в том числе – Герой Советского Союза летчик Петров Георгий Георгиевич (1910–1944)», 1941–1944 гг. (Ленинградская область) в едином государственном реестре объектов культурного наследия (памятников истории и культуры) народов Российской Федерации».

Границы территории, предмет охраны, требования к осуществлению деятельности и требования к градостроительным регламентам в границах территории объекта культурного наследия регионального значения «Памятное место, где захоронены советские воины, погибшие в 1941-1944 гг., в том числе – Герой Советского Союза летчик Петров Георгий Георгиевич (1910-1944)» по адресу: Ленинградская область, Ломоносовский район, пос. Ропша, на восточной стороне района. Близ стадиона установлены Приказом Комитета по культуре Ленинградской области № 01-03/20-151 от 21.05.2020 г. «Об установлении границ территории, предмета охраны объекта культурного наследия регионального значения «Памятное место, где захоронены советские воины, погибшие в 1941-1944 гг., в том числе – Герой Советского Союза летчик Петров Георгий Георгиевич (1910-1944)» по адресу: Ленинградская область, Ломоносовский район, пос. Ропша, на восточной стороне района. Близ

стадиона, в парке».

Охранное обязательство на период проведения экспертизы не оформлено.

В соответствии со справкой об адресе от Администрации Муниципального образования Ломоносовский муниципальный район Ленинградской области № 3-спр от 25.09.2017 г. адрес объекта культурного наследия «Ленинградская область, Ломоносовский район, пос. Ропша, на восточной стороне района. Близ стадиона, в парке» не изменялся.

## **17.2. Краткие исторические сведения (сведения о времени возникновения объекта, датах основных изменений (перестроек) объекта и (или) датах связанных с ними исторических событий). История формирования территории, прилегающей к памятнику**

Посёлок Ропша (фин. Ropsunhövi) расположен Ломоносовском районе Ленинградской области, в 50 км к юго-западу от Санкт-Петербурга и к югу от побережья Финского залива. Является центром Ропшинского сельского поселения. Посёлок расположен в восточной части Ломоносовского района вдоль автодороги 41К-011 (Стрельна — Гатчина, Ропшинское шоссе) в месте пересечения её автодорогой 41К-015 (Анташи — Красное Село, Красносельское шоссе). Ропшинский дворец с парком расположился по обеим сторонам Красносельского шоссе.

Ропша является одним из древнейших населённых пунктов Ленинградской области. Первое письменное упоминание о сельце Храпша (Ропша) относится к началу XVI века: в Писцовой книге Водской пятины 1500 года упоминается как княжеское владение Кипенского погоста Копорского уезда<sup>1</sup>. Географическое расположение села было чрезвычайно важное: оно располагалось на пересечении двух дорог, ведущих на Копорье и Ивангород, на Дудорово, на Кипень и Стрельну. В настоящее время это пересечение Ропшинского шоссе и Красносельского шоссе. Таким образом, дорожно-транспортная сеть исследуемой местности является исторической, и трассировка дорог сохранилась до наших дней.

Начало усадебному строительству на рассматриваемой территории было положено в начале XVIII века. Пётр I, наблюдавший за строительством каналов водоподводящей системы Петергофа и Стрельны, устроил в Ропше небольшую усадьбу с деревянными строениями в «голландском вкусе» и регулярным садом на Княжьей горе, где ранее на том же месте располагалась мыза Гастфера. В конце 1710-х гг. Пётр I подарил усадьбу в Ропше своему сподвижнику князю Фёдору Ромодановскому.

Гавриилу Головкину в 1712 году Пётр I пожаловал соседнее имение, мызу с деревьями. В 1725 году началось строительство каменных хором взамен первоначального деревянного

---

<sup>1</sup> Новгородская писцовая книга. Переписная оброчная книга Вотской пятины 1500 г. СПб., 1868. С. 638.

дома. Михаил Головкин унаследовал усадьбу после смерти отца в 1734 году, которая была объединена с усадьбой жены. В 1742 году Михаил Головкин был отправлен в ссылку, а усадьба конфискована в собственность казны и постепенно превращено в императорскую резиденцию.

По поручению Елизаветы Петровны Ф.Б. Растрелли выполнил новый проект Ропшинской усадьбы. Указ Елизаветы 1752 года о строительстве даёт представление о предполагавшихся работах. Работы по обустройству парка были приостановлены в 1757 году из-за Семилетней войны. Незадолго до смерти Елизавета Петровна подарила Ропшу наследнику престола Петру Фёдоровичу, будущему Петру III, где он и был убит при невыясненных обстоятельствах. Затем Екатерина II пожаловала Ропшу Григорию Орлову, который не пользовался этой загородной резиденцией.

В 1785 году наследники Г.Г. Орлова продают Ропшу Ивану Лазареву (Ованесу Лазаряну). С 1785 по 1801 год был создан дворцово-парковый ансамбль в Ропше с дворцом и службами, пейзажным парком с гидротехнической системой и оранжереями.

В 1801 году Павел I купил Ропшу у Лазарева. Мыза была присоединена к ведомству Гатчинского правления. После смерти Павла усадьба перешла в ведение Кабинета Его Императорского Величества, а в 1858 году – в управление Департамента уделов и до 1917 года находилась в пользовании царской семьи.

Вскоре после Октябрьской революции советское правительство национализировало Ропшинское имение, и здесь стал размещаться Агрономический институт. В 1921 году Ропшу посетил учёный, лесовод, М.В. Соловьевич, которым были произведены следующие работы: ремонт дренажных канав, мостов, плотин, шлюзов, часть еловых посадок, появившихся при устройстве фазанника, были вырублены.

В 1922 году один из отделов Агрономического института была преобразован в практический сельскохозяйственный техникум.

На территории посёлка Ропша были образованы: Всесоюзный рыбный питомник, колхоз имени Ленина, позднее вошедший в состав совхоза «Красная Звезда», а также животноводческий совхоз «Октябрьский».

Художественные ценности, предметы декоративно-прикладного искусства были переданы в центральное хранилище Государственного музейного фонда, часть предметов была распределена между музеями.

В 1930 г. после закрытия сельскохозяйственного техникума дворец был передан Народному комиссариату обороны СССР.

В 1935 году все постройки и сооружения Ропшинского дворцово-паркового ансамбля были взяты под государственную охрану по решению Всесоюзного центрального исполнительного комитета РСФСР.

В 1938-1940-х гг. были увеличены площади дворца: на месте снесённых галерей, между

дворцом и боковыми флигелями, были сделаны двухэтажные встройки, разобранные при реставрационных работах в конце 1980-х гг. Партер перед дворцом стал футбольным полем, которое сохранялось примерно до 1980-х гг. Сохранилась фотография 1973 года, где перед лицевым фасадом дворца видны ворота (см. историческая иконография, илл.13).

В годы Великой Отечественной войны, с сентября 1941 по январь 1944 года, Ропша была оккупирована войсками немецко-фашистских захватчиков. В помещениях дворца разместился госпиталь вермахта. Ропша упоминалось в директивах высшего немецкого военного командования в качестве стратегически важного пункта, с высот которого просматривалась панорама центральной части города. С артиллерийских позиций в Ропше фашисты вели обстрел Ленинграда.

Ропша была освобождена в ходе Красносельско-Ропшинской наступательной операции 19 января 1944 года от немецко-фашистских захватчиков (см. историческая иконография, илл.17).

При отступлении части Вермахта разграбили и подожгли Ропшинский дворец. Серьёзно пострадал и дворцовый парк, который был изрыт траншеями и заминирован (см. историческая иконография, илл.12). Интерьеры дворца почти полностью сохранились.

В 1944 году появилось воинское захоронение на восточной оконечности террасы перед дворцом, близ пруда: братская могила воинов, погибших при освобождении Ропши 14-19 января 1944 г. и индивидуальные захоронения (8 могил). По данным архива комитета по сохранению культурного наследия Ленинградской области на 1973 годы в братской могиле было захоронено 157 человек, однако в настоящее время известна информация о 57 солдатах:

1. Антонов Леонид Владимирович, лейтенант (1918 г. – 12.08. 1941 г.);
2. Бабуков Александр Яковлевич, красноармеец (1924 г. – 19.01.1944 г.);
3. Балос (Балас) Игнатий Иванович, красноармеец (1922 г. – 18.01.1944 г.);
4. Березин Владимир Иванович, рядовой (красноармеец) (неизвестно - 22.01.1944 г.);
5. Волков Андрей Данилович, красноармеец (1908 г. – 19.01.1944 г.);
6. Галянин (Гальнин) Иван Иванович, рядовой (неизвестно – 21.01.1944 г.);
7. Гарифулин Каир, рядовой (неизвестно - 27.01.1944 г.);
8. Дворкин Моисей Михайлович, рядовой (1906 г. – 17.01.1944 г.);
9. Екимов Иван Екимович, старший сержант (1912 г. – 19.01.1944 г.);
10. Емелин Николай Васильевич, старшина (1919 г. – 28.01.1944 г.);
11. Заверюха Ефим Кириллович, старшина (1908 г. – 19.01.1944 г.);
12. Зайцев Алексей Павлович, рядовой (неизвестно – 29.01.1944 г.);
13. Зайцев Михаил Семёнович, красноармеец (1925 г. – 19.01.1944 г.);
14. Карюк Степан Алексеевич, сержант (1923 г. – 18.01.1944 г.);
15. Кожин Василий Васильевич, лейтенант (неизвестно – 28.01.1944 г.);

16. Контянов (Коптяков) Василий Михайлович, рядовой (красноармеец) (1925 г. – 19.01.1944 г.);
17. Коробков Виктор Сергеевич, ефрейтор (1911 г. – 18.01.1944 г.);
18. Кошкин (Косикин) Василий Александрович, красноармеец (1925 г. – 16.09.1941 г.);
19. Крамин Иван Алексеевич, сержант (красноармеец) (1911 г. – 30.01.1944 г.);
20. Крупейников Анатолий Георгиевич, старшина (1920 – 15.06.1944 г.);
21. Кудряшев (Кудряшев) Степан Сергеевич, красноармеец (1894 – 19.01.1944 г.);
22. Кузнецов Алексей Иванович, рядовой (красноармеец) (1911 г. – 19.01.1944 г.);
23. Кузьмин Фёдор Иванович, лейтенант (1920 г. – 28.01.1944 г.);
24. Куклинов Иван Константинович, красноармеец (1925 г. – 19.01.1944 г.);
25. Кукуй Николай Ельевич гв. рядовой (гв. красноармеец) (1913 г. – 21.01.1944 г.);
26. Курилкин Илья Ермолаевич, старшина (1912 г. – 01.02.1944 г.);
27. Лунев Павел Игнатъевич, ефрейтор (1911 г. – 29.01.1944 г.)
28. Максимов Павел Вахтамович, рядовой (красноармеец) (неизвестно – 23.01.1944 г.);
29. Минибаев Фиосиф (Фионир) Захарович, красноармеец (1915 г. – 19.01.1944 г.);
30. Мохнаткин Павел Иванович, красноармеец (1913 г. – 14.05.1942 г.);
31. Мясников Николай Николаевич, рядовой (красноармеец) (1898 г. – 24.01.1944 г.);
32. Николаев Егор Михайлович, красноармеец (неизвестно – 14.09.1941 г.);
33. Новиков Николай Васильевич, рядовой (красноармеец) (1924 г. – 22.01.1944 г.);
34. Новиков Семён Егорович, рядовой (старшина) (1895 г.- 21.01.1944 г.);
35. Носевич Борис Васильевич, красноармеец (1924 г. – 19.01.1944 г.);
36. Олейник Владимир Иванович, младший лейтенант (1917 г. (1915 г.) – 23.01. 1944 г.);
37. Омаров Баймахин, рядовой (красноармеец) (1900 г. – 07.02.1944 г.);
38. Остудин Иван Дмитриевич, красноармеец (1924 г. – 25.01.1944 г.);
39. Попозьян (Папазян) Георгий Карпович (Карабетович), сержант (1914 г. – 22.01.1944 г.);
40. Петров Тимофей Петрович, рядовой (красноармеец) (1914 г. – 20.01.1944 г.);
41. Погорельцев Фёдор Фёдорович, младший лейтенант (1918 г. – 21.01.1944 г.);
42. Полещук Пётр Алексеевич, лейтенант (1921 г. – 12.09.1941 г.);
43. Селиванов Николай Васильевич, рядовой (красноармеец) (неизвестно – 22.01.1944 г.);
44. Семёнов Иван Алексеевич, лейтенант (1908 г.(?) – 28.01.1944 г.);
45. Скворцова Александра Алексеевна, красноармеец (неизвестно – 19.01.1944 г.);

46. Скворцов А.А. (Александр Алексеевич), ст. сержант (1913 г. – 19.01.1944 г.);
47. Султанов Сабир, красноармеец (1897 г. – 18.01. 1944 г.);
48. Тимофеев Фёдор Тимофеевич, рядовой (красноармеец) (неизвестно - 29.01.1944 г.);
49. Турчинский Николай Варфоломеевич, рядовой (красноармеец) (неизвестно – 23.01.1944 г.);
50. Тюрина Клавдия Фёдоровна, рядовой (красноармеец) (неизвестно – 22.01.1944 г.);
51. Федотов Александр Николаевич, рядовой (красноармеец) (1916 г. – 30.01.1944 г.);
52. Филиппов Борис Симонович (Степанович), красноармеец (неизвестно – 20.01.1944 г.);
53. Филиппов Леонид Павлович, лейтенант (1920 г. - 22.01.1944 г.);
54. Хакимов Боба, красноармеец (1909 г. – 21.04.1944 г.);
55. Чугутов (Чегунов) Иван Иванович, старший сержант (1913 г. – 27.01.1944 г.);
56. Шевченко Александр Павлович, старшина (1904 г. – 17.02.1944 г.);
57. Явин Михаил Алексеевич, рядовой (1910 г. – 29.01.1944 г.).

**Индивидуальные захоронения в период Великой Отечественной войны 8 могил и 8 человек:**

58. Алдуненков (А.Е.) Александр Ефимович, старший сержант (1920 г. – 19.01.1944 г.);
59. Дубовой Пантелей Акимович, лейтенант (1923 г. – 02.02.1944 г.);
60. Иванов (Г.В.) Георгий Васильевич, младший лейтенант (1918 г. – 30.01.1944 г.);
61. Молтенинов Николай Георгиевич, гвардии майор (1918 г. – 13.06. 1944 г.);
62. Герой Советского Союза Петров Георгий Георгиевич, гвардии подполковник (1910 г. – 13.06. 1944 г.);
63. Салихов Нурдин Гелаздинович, гв. младший сержант (1921 г. – 15.01.1944 г.);
64. Тибеньков Абросим Елисеевич и Васильевич, гв. младший сержант (1921 г. – 15.01.1944 г.);
65. Хватов Прокофий Александрович, красноармеец (неизвестно – 13.01.1944 г.).

**Захороненные в послевоенный период 4 могилы, 5 человек:**

66. Ашурков, лейтенант (1918 г. – 1946 г.);
67. Верещагин Алексей Дмитриевич, лейтенант (1923 г. – 1946 г.);
68. Игнатъев В.Н., лейтенант (неизвестно – 25.02.1946 г.);
69. Гедзюк Владимир Васильевич, капитан (неизвестно – 1959 г.);



70. Ключков Владимир Григорьевич, капитан (неизвестно – 1959 г.).

Всего установлено 70 человек. В учётной карточке воинского захоронения от 2014 года внесено 69 фамилий и указано 11 индивидуальных могил: в списках оказался неучтённым Хватов П.А. Таким образом, в настоящее время на территории захоронения находится братская могила и 12 индивидуальных захоронений. Путаница имеется и архивных документах комитета по сохранению культурного наследия Ленинградской области: за 1955 год указано 8 индивидуальных захоронений, за 1992 – 10. А на фото 2010 года также невозможно насчитать 12 могил (см. историческая иконография, илл.27). Имена всех героев установили только к 2015 году, когда воинское захоронение было приведено в порядок. До этого времени памятное место находилось в запущенном состоянии и было неухоженным, часть надмогильных памятников было утрачено.

Герой Советского Союза Георгий Георгиевич Петров (см. историческая иконография, илл.31-34) родился 8 декабря 1910 года в Санкт-Петербурге, в семье служащего. Окончил 7 классов и школу фабрично-заводского ученичества, работал слесарем на заводе «Электросила». С 1931 года вступил в ряды Красной армии, в том же году окончил Энгельскую военно-теоретическую школу летчиков. Участвовал в советско-финской войне 1939-1940 гг. в составе 26-го истребительного авиаполка в должности помощника командира эскадрильи. Сражался в районах Ленинграда, Выборга и Кексгольма. Награжден орденом Красного Знамени.

На фронтах Великой Отечественной войны с июня 1941 года. Сражался на Северо-Западном и Ленинградском фронтах, защищал Ленинград — город, в котором он родился и вырос.

Командир эскадрильи 154-го истребительного авиационного полка (39-я истребительская авиационная дивизия, Ленинградский фронт) капитан Петров к августу 1941 совершил 120 боевых вылетов на самолетах И-16 и МиГ-3, в том числе на глубокую разведку в тыл врага, штурмовку аэродромов, штурм наземных войск, сопровождение бомбардировщиков на выполнение боевых задач по разрушению военных объектов противника. В воздушных боях сбил 3 вражеский самолёта.

Указом Президиума Верховного Совета СССР от 16 января 1942 года за образцовое выполнение боевых заданий командования, мужество, отвагу и героизм, проявленные в борьбе с немецко-фашистскими захватчиками, капитан Петров Георгий Георгиевич удостоен звания Героя Советского Союза с вручением ордена Ленина и медали «Золотая Звезда». Вскоре он был назначен командиром 26-го гвардейского истребительного авиационного полка, входившего в состав 7-го ИАК ПВО. Гвардии подполковник Георгий Петров погиб в воздушном бою 13 июня 1944 года. В этом же бою погиб и лётчик Молтенинов Николай

Георгиевич, который также похоронен в Ропше (см. список выше).

Вероятно, сразу после войны на братской могиле была установлена гранитная стела (красный гранит) с надписью: «Вечная память советским воинам, павшим в боях за Родину». Лицевая поверхность стелы шлифованная, прямоугольной формы, высотой 1,6 метра. Около стелы расположены мраморные плиты, появившиеся в 1960-х гг., квадратной конфигурации, на которых перечислены фамилии погибших воинов. На гранитной стеле, в самом её основании расположена табличка и именем Семёнова И.А. В настоящее время на стеле рядом с табличкой есть фотография погибшего, выполненная на листе из нержавеющей стали овальной формы. Над некоторыми индивидуальными захоронениями были установлены обелиски: мраморный над могилой Молтенинова Н.Г., из красного гранита над могилой Дубового Пантелея Акимовича (см. историческая иконография, илл.18). К 1990-м гг. историческое надмогильное сооружение над захоронением утрачено, в начале 2000-х гг. было установлено новое, пирамидальной формы из арматурной стали (см. историческая иконография, илл.27). В 2015 году над могилой Дубового был поставлен новый памятник прямоугольной формы, выполненным из диабазы, на котором выгравирован портрет лётчика, помещён текст с датами жизни погибшего. На стеле гвардии майора Молтенинова помещён памятный текст погибшему лётчику, выше текста помещена овальная фотография героя, выполненная по керамике, а выше фотографии помещена пятиконечная звезда (см. историческая иконография, илл.25). Ниже памятного текста выбит контур самолёта.

Над остальными шестью могилами (из восьми индивидуальных захоронений 1944 г.), включая могилу Г.Г. Петрова, были установлены пирамидальной формы надмогильные сооружения из арматурной стали сварной конструкции, увенчанные звездой (см. историческая иконография, илл.20). Территория захоронения занимает прямоугольный участок близ Ивановского пруда, все могилы расположены в две линии. На одной стороне в северо-восточном углу территории расположена братская могила, на этой же линии были высажены ели. На противоположной стороне были индивидуальные захоронения. Территория была обнесена металлическим ограждением (см. историческая иконография, илл.19).

В 1946 году были захоронены Ашурков, Верещагин Алексей Дмитриевич, Игнатъев В.Н. Над могилой Верещагина была установлена гранитная стела, которая была разрушена к 1999 году (см. историческая иконография 23, 26).

В 1959 году появляются индивидуальные стелы над захоронениями Гедзюка В.В. В.В. и Клочкова В.Г. (см. фото 1962 года, историческая иконография, илл.19). На стеле помещён памятный текст, а также фотографии воинов, выполненных по нержавеющей стали (см. историческая иконография, илл.24).

В 1964 году над могилой Г.Г. Петрова была установлена стела из колотого гранита с шлифованной лицевой поверхностью, на стеле помещён текст с датами жизни погибшего

война (см. историческая иконография, илл.21-23).

После войны Ропшинская усадьба, на территории которой разместилась лётная войсковая часть, была полностью восстановлена. Войсковая часть размещалась во дворце до конца 1970-х гг., за которой было закреплено содержание захоронения в исправном состоянии.

В 1971 году Ленинградскими областными реставрационными мастерскими (арх. А.Н. Наумова, искусствовед М.И. Мильчик) был разработан проект реставрации фасадов дворца и интерьера Ропшинского дворца, благоустройства парка. Работы были продолжены в 1980-х гг., но не завершены, из-за чего многие постройки превратились в руины. В этот период было ликвидировано футбольное поле около дворца.

В 1981-1987 гг. Ропша была передана в ведение НПО «Промрыбвод». За время хозяйствования этой организации постройки ещё больше разрушились, была нарушена гидросистема парка, приведшая к зарастанию из без того запущенных прудов и каналов, разрушению каскадов и плотин.

В конце 1980-х- начале 1990-х гг. во дворце произошло несколько пожаров. Захоронение находилось в запущенном состоянии, часть памятников была разрушена, памятник Петрову Г.Г. накренился, часть табличек была утрачена.

В начале 2000-х гг. могилы привели в порядок: на месте гранитной стелы над могилой Дубового была установлена пирамида из арматурной стали сварной конструкции, увенчанная звездой, вернули на место таблички с именами умерших, очистили территорию от мусора, вырубали часть самосевных деревьев.

В 2012 году Ропшинский ансамбль был передан в оперативное управление ФГБУК «Государственный музей-заповедник «Петергоф». В 2015 году территория захоронения и все могилы были приведены в порядок, установлен новый надгробный памятник Дубовому, вырублены деревья, высажены туи, над могилой Хватова П.А. установлена мраморная стела (см. историческая иконография, илл.30). В настоящее время гранитные стелы имеются у двух индивидуальных захоронений, у одной могилы – мраморная стела, у одной – мраморная надгробие, у ещё одной – памятник из диабазы. Остальные 7 могил имеют пирамидальное сварное надгробие из арматурных прутьев. Территория захоронения и могилы ухожены и находятся в удовлетворительном состоянии.

В настоящее время дворец, как и многие другие постройки в Ропше находятся в аварийно-руинированном состоянии, парк с гидросистемой в запущенном состоянии. Партер перед восточным фасадом дворца всё также читается, сохранились валы, к захоронению ведёт дорожка вокруг партера, на саму террасу можно подняться по деревянной лестнице, расположенной с юго-восточной стороны партера.

## **18. Обоснования выводов экспертизы**

### **18.1. Обоснование историко-культурной ценности объекта.**

В результате анализа историко-культурной ценности объекта культурного наследия с точки зрения градостроительной, архитектурно-художественной, научной и мемориальной ценности определено следующее:

#### **Градостроительная ценность**

Четко локализованный объект является позднейшим элементом на территории Ропшинского парка. Его местоположение обусловлено особенностями, характеристиками, в том числе ландшафтными, Ропшинского парка и ориентировано по оси симметрии Ропшинского дворца. Самостоятельной градостроительной ценности рассматриваемый объект не имеет.

#### **Научная ценность**

Отсутствует.

#### **Архитектурно-художественная ценность**

Имеет место архитектурно-художественная ценность отдельных надгробий, а именно:  
стела из колотого гранита со шлифованной лицевой поверхностью, посвященная Герою Советского Союза Петрову Г.Г.;  
обелиск из белого мрамора над захоронением Молтенинова Н.Г.;  
стела из серого гранита и мраморные таблички с указанием имен и званий павших героев над коллективным захоронением.

#### **Мемориальная ценность**

Объект, несомненно, обладает мемориальной ценностью, связанной с историческим событием: Великой Отечественной войной 1941 – 1945 гг. Обладает историко-культурной и эмоционально-художественной ценностью коллективного захоронения. Кроме того, объект обладает мемориальной ценностью, связанной с историей летного дела и подвигами, совершенными авиаторами во время Великой Отечественной войны.

### **18.2. Наименование объекта.**

По результатам проведенных историко-архивных и библиографических исследований предлагается сохранить наименование объекта культурного наследия **«Памятное место, где захоронены советские воины, погибшие в 1941-1944 гг., в том числе – Герой Советского Союза летчик Петров Георгий Георгиевич (1910-1944)»**, определенное Решением Леноблисполкома № 189 от 16.05.1988 г.

**18.3. Время возникновения объекта или дата основных изменений (перестроек, утрат, реконструктивных и ремонтно-реставрационных работ) объекта и (при наличии) даты связанных с ним исторических событий.**

В ходе проведенных историко-архивных и библиографических исследований, изучения научно-исследовательской документации подтверждается дата создания (время возникновения объекта), даты основных изменений, указанные в едином государственном реестре объектов культурного наследия (памятников истории и культуры) народов Российской Федерации: **1941-1944 гг.**

**18.4. Сведения о местонахождении объекта (адрес объекта или при его отсутствии описание местоположения объекта).**

По результатам изучения документации предлагается оставить адрес объекта без изменения, в соответствии со справкой об адресе от Администрации Муниципального образования Ломоносовский муниципальный район Ленинградской области № 3-спр от 25.09.2017 г. адрес объекта культурного наследия «Ленинградская область, Ломоносовский район, пос. Ропша, на восточной стороне района. Близ стадиона, в парке».

**18.5. Обоснование вида объекта культурного наследия согласно ст. 3 Федерального закона (73-ФЗ).**

В соответствии со ст. 3 закона 73-ФЗ Достопримечательные места – творения, созданные человеком, или совместные творения человека и природы, в том числе места традиционного бытования народных художественных промыслов; центры исторических поселений или фрагменты градостроительной планировки и застройки; **памятные места**, культурные и природные ландшафты, связанные с историей формирования народов и иных этнических общностей на территории Российской Федерации, **историческими (в том числе военными) событиями, жизнью выдающихся исторических личностей**; объекты археологического наследия; места совершения религиозных обрядов; **места захоронений** жертв массовых репрессий; религиозно-исторические места.

Вышеперечисленные характеристики, определенные в законе, соответствуют рассматриваемому объекту. В соответствии с методическими рекомендациями, изложенными в письме Министерства культуры РФ от 28.02.2017 № 49-01.1-39-НМ, достопримечательное место «Памятное место, где захоронены советские воины, погибшие в 1941-1944 гг., в том числе – Герой Советского Союза летчик Петров Георгий Георгиевич (1910-1944)» относится к виду «памятное место».

Объект культурного наследия регионального значения – достопримечательное место «Памятное место, где захоронены советские воины, погибшие в 1941-1944 гг., в том числе – Герой Советского Союза летчик Петров Георгий Георгиевич (1910-1944)» занимает

территорию в 0,016 гектара, расположен в Ропшинском сельском поселении, Ломоносовского муниципального района, Ленинградской области. Рассматриваемое достопримечательное место расположено на территории объекта культурного наследия федерального значения (вид «ансамбль») «Дворец со службами и парком», XVIII – начало XX века по адресу: Ленинградская область, Ломоносовский район, пос. Ропша.

Учитывая вышеизложенное, предлагается сохранить вид рассматриваемого объекта – «достопримечательное место» без изменения в соответствии с Приказом Министерства культуры Российской Федерации № 133890-р от 12.12.2017 г. и Приказом Комитета по культуре Ленинградской области № 01-03/20-151 от 21.05.2020 г.

#### **18.6. Сведения о категории историко-культурного значения объекта.**

В соответствии с Приказом Министерства культуры Российской Федерации № 133890-р от 12.12.2017 г. и Приказом Комитета по культуре Ленинградской области № 01-03/20-151 от 21.05.2020 г. предлагается сохранить категорию объекта культурного значения «Памятное место, где захоронены советские воины, погибшие в 1941-1944 гг., в том числе – Герой Советского Союза летчик Петров Георгий Георгиевич (1910-1944)» - **регионального значения**, как обладающего историко-культурной (архитектурно-художественной, мемориальной) ценностью, имеющего особое значение для истории и культуры Ленинградской области.

#### **18.7. Описание особенностей объекта, являющихся основаниями для уточнения сведений об объекте и подлежащих обязательному сохранению (предмет охраны объекта культурного наследия)**

В соответствии с Приложением № 2 к Приказу Комитета по культуре Ленинградской области № 01-03/20-151 от 21.05.2020 г. предлагается сохранить предмет охраны объекта культурного значения «Памятное место, где захоронены советские воины, погибшие в 1941-1944 гг., в том числе – Герой Советского Союза летчик Петров Георгий Георгиевич (1910-1944)» как обладающий достаточной полнотой описания особенностей объекта, являющихся основаниями для включения его в реестр и подлежащих обязательному сохранению.

#### **18.8. Сведения о границах территории объекта культурного наследия, включая текстовое и графическое описания местоположения этих границ, перечень координат характерных точек этих границ в системе координат, установленной для ведения государственного кадастра объектов недвижимости; сведения о режиме использования территории объекта культурного наследия**

В соответствии со ст. 3.1. Федерального закона (73-ФЗ) территорией объекта

культурного наследия является территория, непосредственно занятая данным объектом культурного наследия и (или) связанная с ним исторически и функционально, являющаяся его неотъемлемой частью.

В соответствии с Приложением № 1 к Приказу Комитета по культуре Ленинградской области № 01-03/20-151 от 21.05.2020 г. предлагается сохранить границы территории объекта культурного значения регионального значения «Памятное место, где захоронены советские воины, погибшие в 1941-1944 гг., в том числе – Герой Советского Союза летчик Петров Георгий Георгиевич (1910-1944)» как научно обоснованные, обеспечивающие чёткую пространственную локализацию и историко-культурную идентификацию территории достопримечательного места, его физическую сохранность и современное функционирование.

### **18.9. Фотографическое (иное графическое) изображение**

Материалы фотофиксации объекта культурного наследия представлены в Приложении № 6.

### **18.10. Определение требований к градостроительным регламентам в границах территории достопримечательного места**

Требования к осуществлению деятельности в границах территории достопримечательного места и требования к градостроительным регламентам в границах территории достопримечательного места предлагается откорректировать в соответствии со ст. 5.1. и ст. 47.3. Федерального закона 73-ФЗ (Приложение № 7) – Проект требований к осуществлению деятельности и требований к градостроительным регламентам в границах территории объекта культурного наследия регионального значения – достопримечательное место «Памятное место, где захоронены советские воины, погибшие в 1941-1944 гг., в том числе – Герой Советского Союза летчик Петров Георгий Георгиевич (1910-1944)» по адресу: Ленинградская область, Ломоносовский район, пос. Ропша, на восточной стороне района. Близ стадиона, в парке.

**Необходимость корректировки** требований к градостроительным регламентам в границах территории достопримечательного места и требований к осуществлению деятельности в границах территории достопримечательного места **вызвана тем, что** требования, утвержденные Приказом Комитета по культуре Ленинградской области № 01-03/20-151 от 21.05.2020 г. не соответствуют разделу 2.5. Установление требований к осуществлению деятельности и градостроительным регламентам Письма Министерства культуры РФ от 28 февраля 2017 г. № 49-01.1-39-НМ «О методических рекомендациях по отнесению историко-культурных территорий к объектам культурного наследия в виде достопримечательного места».

Откорректированный Проект требований к осуществлению деятельности и требований к градостроительным регламентам в границах территории объекта культурного наследия регионального значения – достопримечательное место «Памятное место, где захоронены советские воины, погибшие в 1941-1944 гг., в том числе – Герой Советского Союза летчик Петров Георгий Георгиевич (1910-1944)» по адресу: Ленинградская область, Ломоносовский район, пос. Ропша, на восточной стороне района. Близ стадиона, в парке представлен в Приложении № 8.

#### **19. Сведения об объекте культурного наследия:**

По результатам проведенных исследований установлено:

*- сведения о наименовании объекта:*

**«Памятное место, где захоронены советские воины, погибшие в 1941-1944 гг., в том числе – Герой Советского Союза летчик Петров Георгий Георгиевич (1910-1944)»;**

*- сведения о времени возникновения или дате создания объекта, датах основных изменений (перестроек) данного объекта и (или) датах связанных с ним исторических событий:*

**1941-1944 гг.;**

*- сведения о местонахождении объекта (адрес объекта или при его отсутствии описание местоположения объекта):*

**Ленинградская область, Ломоносовский район, пос. Ропша, на восточной стороне района. Близ стадиона, в парке;**

*- сведения о категории историко-культурного значения объекта:*

объект культурного наследия **регионального значения;**

*- сведения о виде объекта:*

**достопримечательное место;**

*- описание особенностей объекта, являющихся основаниями для включения его в Реестр и подлежащих обязательному сохранению (предмет охраны объекта культурного наследия):*

см. **Приложение № 4** – Приказ Комитета по культуре Ленинградской области № 01-03/20-151 от 21.05.2020 г., Приложение № 2;

*- сведения о границах территории объекта культурного наследия, включая текстовое и графическое описание местоположения этих границ, перечень координат характерных точек этих границ в системе координат, установленной для ведения государственного кадастра объектов недвижимости:*

см. **Приложение № 4** – Приказ Комитета по культуре Ленинградской области № 01-03/20-151 от 21.05.2020 г., Приложение № 1;

*- определение требований к градостроительным регламентам в границах территории достопримечательного места:*



см. **Приложение № 7** – Проект требований к осуществлению деятельности и требований к градостроительным регламентам в границах территории объекта культурного наследия регионального значения – достопримечательное место «Памятное место, где захоронены советские воины, погибшие в 1941-1944 гг., в том числе – Герой Советского Союза летчик Петров Георгий Георгиевич (1910-1944)» по адресу: Ленинградская область, Ломоносовский район, пос. Ропша, на восточной стороне района. Близ стадиона, в парке;

- *фотографические (иные графические) изображения объекта:*

см. **Приложение № 6**. Материалы фотофиксации на момент заключения договора на проведение экспертизы.

## **20. Вывод экспертизы**

**Обосновано (положительное заключение) уточнение сведений об объекте культурного наследия «Памятное место, где захоронены советские воины, погибшие в 1941-1944 гг., в том числе – Герой Советского Союза летчик Петров Георгий Георгиевич (1910-1944)», 1941-1944 гг. по адресу: Ленинградская область, Ломоносовский район, пос. Ропша, на восточной стороне района. Близ стадиона, в парке, категория объекта – объект культурного наследия регионального значения, вид объекта – достопримечательное место, включенном в единый государственный реестр объектов культурного наследия (памятников истории и культуры) народов Российской Федерации;**

сделан вывод **о соответствии (положительное заключение)** требованиям законодательства Российской Федерации в области государственной охраны объектов культурного наследия в части требований к градостроительным регламентам в границах территории достопримечательного места; требований к осуществлению деятельности в границах территории достопримечательного места, объекта культурного наследия регионального значения «Памятное место, где захоронены советские воины, погибшие в 1941-1944 гг., в том числе – Герой Советского Союза летчик Петров Георгий Георгиевич (1910-1944)», 1941-1944 гг. по адресу: Ленинградская область, Ломоносовский район, пос. Ропша, на восточной стороне района. Близ стадиона, в парке.

Эксперт

М.И. Мильчик

30.07.2021 г.

*Настоящий акт государственной историко-культурной экспертизы оформлен в электронном виде с приложениями и документами, прилагаемыми к настоящему акту и являющимися его неотъемлемой частью, подписан усиленной квалифицированной электронной подписью эксперта.*

К настоящему заключению экспертизы прилагаются:

**Приложение № 1.** Историческая справка.

**Приложение № 2.** Иконографические материалы.

**Приложение № 3.** Историко-культурный опорный план.

**Приложение № 4.** Копии документов Комитета по сохранению культурного наследия Ленинградской области.

**Приложение № 5.** Копии документов адресного и кадастрового учета.

**Приложение № 6.** Материалы фотофиксации объекта на момент заключения договора на проведение экспертизы.

**Приложение № 7.** Проект требований к осуществлению деятельности и требований к градостроительным регламентам в границах территории объекта культурного наследия регионального значения – достопримечательное место «Памятное место, где захоронены советские воины, погибшие в 1941-1944 гг., в том числе – Герой Советского Союза летчик Петров Георгий Георгиевич (1910-1944)», 1941-1944 гг. по адресу: Ленинградская область, Ломоносовский район, пос. Ропша, на восточной стороне района. Близ стадиона, в парке.

**Приложение № 8.** Копии договоров.

## Приложение № 1

к Акту государственной историко-культурной экспертизы, проведенной с целью уточнения сведений об объекте культурного наследия регионального значения: «Памятное место, где захоронены советские воины, погибшие в 1941-1944 гг., в том числе – Герой Советского Союза летчик Петров Георгий Георгиевич (1910-1944)» по адресу: Ленинградская область, Ломоносовский район, пос. Ропша, на восточной стороне района. Близ стадиона, в парке

## Историческая справка

Объект культурного наследия регионального значения *«Памятное место, где захоронены советские воины, погибшие в 1941-1944 гг., в том числе – Герой Советского Союза летчик Петров Георгий Георгиевич (1910-1944)»* расположен на территории объекта культурного наследия федерального значения *«Дворец со службами и парком», XVIII – начало XX века*, в центре Нижнего парка на земляной террасе, близ Ивановского пруда.

Объект культурного наследия «Памятное место, где захоронены советские воины, погибшие в 1941-1944 гг., в том числе – Герой Советского Союза летчик Петров Георгий Георгиевич (1910-1944)» взят под охрану Решением Леноблисполкома № 189 от 16.05.1988 г. «Об утверждении списка военно-исторических памятников и памятных мест, подлежащих охране в Ленинградской области». Адресом местонахождения достопримечательного места, согласно этому Решению, является «Ленинградская область, Ломоносовский район, пос. Ропша, на восточной стороне района. Близ стадиона, в парке».

Объект культурного наследия федерального значения «Дворец со службами и парком», XVIII – начало XX века взят под охрану Постановлением Совета Министров РСФСР «О дальнейшем улучшении дела охраны памятников культуры в РСФСР» № 1327 от 30.08.1960 г. Адрес местонахождения ансамбля следующий: Ленинградская область, Ломоносовский район, пос. Ропша.

Дворцово-парковый ансамбль в Ропше также включён в 1990 г. в список объекта всемирного наследия ЮНЕСКО «Исторический центр Санкт-Петербурга и связанные с ним группы памятников», компонент № 540-009 «Дворцово-парковый ансамбль п. Ропша».

Посёлок Ропша (фин. Ropsunhovi) расположен Ломоносовском районе Ленинградской области, в 50 км к юго-западу от Санкт-Петербурга и к югу от побережья Финского залива. Является центром Ропшинского сельского поселения. Посёлок расположен в восточной части Ломоносовского района вдоль автодороги 41К-011 (Стрельна — Гатчина, Ропшинское шоссе) в месте пересечения её автодорогой 41К-015 (Анташи — Красное Село, Красносельское шоссе). Ропшинский дворец с парком расположился по обеим сторонам Красносельского шоссе.

Название «Ропша» произошло в результате его финнизации первоначального названия «Храпша»<sup>1</sup>. Первые поселения появились 5- 6 тыс. лет назад, в эпоху неолита. Земли были населены племенами чудь, воль, ижора. С VIII века в этих местах появляются ильменские славяне.

---

<sup>1</sup> Попов А. И. Следы времён минувших. Из истории географических названий Ленинградской, Псковской и Новгородской областей. Л., 1981. С. 138-139.

С IX века был основан и стал развиваться город Великий Новгород, и постепенно, к XVIII веку, он присоединил огромные территории, а для защиты этих земель были сооружены крепости Орешек, Ям, Ивангород, Копорье, Корелу. В 1478 году Великий Новгород вошёл в состав Московского государства<sup>2</sup>.

Ропша является одним из древнейших населённых пунктов Ленинградской области. Первое письменное упоминание о сельце Храпша (Ропша) относится к началу XVI века: в Писцовой книге Водской пятины 1500 года упоминается как княжеское владение Кипенского погоста Копорского уезда<sup>3</sup>. Географическое расположение села было чрезвычайно важное: оно располагалось на пересечении двух дорог, ведущих на Копорье и Ивангород, на Дудорово, на Кипень и Стрельну. В настоящее время это пересечение Ропшинского шоссе и Красносельского шоссе. Таким образом, дорожно-транспортная сеть исследуемой местности является исторической, и трассировка дорог сохранилась до наших дней.

По Столбовскому миру 1617 года, заключённого между Россией и Швецией, Ропша вместе с Копорским уездом отошла к Швеции. Местность стала собственностью вассала шведского короля, генерала Гастфера, который построил в Ропше мызу (усадьбу), которая находилась на месте современного сельского кладбища. От усадьбы остались только руины кирпичи, сохранившиеся до наших дней в центре Ропшинского кладбища.

В ходе Северной войны в 1703 году Пётр I возвращает эти земли России. Местность, примыкающая к побережью Финского залива, стала активно развиваться и застраиваться. В 1710-1711 гг. началось строительство царских резиденций в Петергофе и Стрельне. Река Кипень, родники и источники Ропшинской территории были достаточно высоко расположены над уровнем моря и по решению Петра I стали источником воды для резиденций в Стрельне и Петергофе. Был сооружён канал, соединивший р. Кипень с фонтанами Стрельны и фрагмент 22-километрового водовода, который вёл к фонтанам Петергофа. По проекту инженера-гидравлика Василия Туволоква была также организована плотина и система Ропшинских прудов.

Пётр I, наблюдавший за строительством каналов, устроил в Ропше небольшую усадьбу с деревянными строениями в «голландском вкусе» и регулярным садом на Княжьей горе, где ранее на том же месте располагалась мыза Гастфера (см. историческая иконография, илл. 1). Лютеранская кирха была преобразована в Благовещенскую церковь. Этот дворец Петра I просуществовал до 1780-х гг. К середине XIX века от дворца

---

<sup>2</sup> Там же.

<sup>3</sup> Новгородская писцовая книга. Переписная оброчная книга Вотской пятины 1500 г. СПб., 1868. С. 638.

сохранились лишь остатки фундамента, которые к настоящему времени полностью утрачены.

В конце 1710-х гг. Пётр I подарил усадьбу в Ропше своему сподвижнику князю Фёдору Ромодановскому. После смерти последнего в 1717 году усадьбу унаследовал его сын Иван. В 1722 году он отдал Ропшу в приданое своей дочери Екатерине, вышедшей замуж за Михаила Головкина (сына сподвижника Петра I Гавриила Головкина).

Гавриилу Головкину в 1712 году Пётр I пожаловал соседнее имение, мызу с деревянями. В 1725 году началось строительство каменных хором взамен первоначального деревянного дома. Михаил Головкин унаследовал усадьбу после смерти отца в 1734 году, которая была объединена с усадьбой жены. Усадебный дом в Ропше был значительно перестроен. Ряд исследователей считает, что в переделке усадебных строений участвовал архитектор Пётр Еропкин. В настоящее время считается, что в основу архитектурно-планировочного решения усадебного дома был положен один из образцовых домов, разработанных Д. Трезини в 1721 году.

В 1742 году Михаил Головкин был отправлен в ссылку, а усадьба конфискована в собственность казны и постепенно превращено в императорскую резиденцию.

По поручению Елизаветы Петровны Ф.Б. Растрелли выполнил новый проект Ропшинской усадьбы. Указ Елизаветы 1752 года о строительстве даёт представление о предполагавшихся работах: вокруг старых палат должны были быть выстроены два новых флигеля, рядом с ними церковь (просуществовала до конца XVIII века) и Эрмитаж (не был достроен), несколько корпусов служебного назначения. Сохранилась гравюра Р. Полларда, выполненная по рисунку Д. Кваренги, которая даёт представление о барочном характере архитектуры Ропшинского дворца эпохи Елизаветы Петровны (см. историческая иконография, илл. 5).

С восточной стороны дворца был устроен Нижний сад, для чего была сделана земляная терраса в 4 аршина шириной с каменными фигурными лестницами (см. историческая иконография, илл.2-4). Терраса была прямоугольной, с буленгрином, и была разбита сеткой диагональных дорожек-аллей на двенадцать частей-боскетов. С севера сад ограничивал канал, с южной – линия построек с оранжереями и парниками. С юга к саду примыкал пруд прямоугольной конфигурации, на берегу которого были возведены два павильона. Южная часть этой террасы является исследуемый участком, где находятся братское захоронение советских воинов и захоронение Героя Советского Союза Петрова Г.Г. Терраса, сооружённая в 1750-х гг., отчетливо читается и в настоящее время.

Рядом с дворцом были высажены яблони, Верхний парк и Нижний сад украшало множество куртин, цветочных клумб, аллеи из испанских лип, мраморные скульптуры.

Парк и сад были соединены каналами, сообщавшимися с двумя прудами, где разводили форель.

Работы по обустройству парка были приостановлены в 1757 году из-за Семилетней войны. Незадолго до смерти Елизавета Петровна подарила Ропшу наследнику престола Петру Фёдоровичу, будущему Петру III, где он и был убит при невыясненных обстоятельствах. Затем Екатерина II пожаловала Ропшу Григорию Орлову, который не пользовался этой загородной резиденцией.

В 1785 году наследники Г.Г. Орлова продают Ропшу Ивану Лазареву (Ованесу Лазаряну). С 1785 по 1801 год был создан дворцово-парковый ансамбль в Ропше с дворцом и службами, пейзажным парком с гидротехнической системой и оранжереями.

Общее руководство работами осуществлял инженер Г.И. Энгельман. Антонио делла Порто реконструировал все сооружения, кроме Манежа (см. историческая иконография, илл.6). Проект перестройки Большого гостиного флигеля приписывают С.П. Берникову. Архитектор Ю.М. Фельтен принимал участие в оформлении интерьеров.

Проект переустройства парка в пейзажном стиле был также разработан Г.И. Энгельманом. В Верхнем парке от источника Иордань были созданы цепочки прудиков, связанных протоками и сооружены каскады. Все водные потоки собирались в канал, прорытый параллельно дворцовому комплексу. Воль канала высадили дубовую аллею, вдоль прудов и по периметру парка проложили дорожки, а над протоками устроили мосты.

В Нижнем парке была создана водная система, центром которой стал Большой пруд, названный в честь Лазарева Ивановским (см. историческая иконография, илл. 7). Западная береговая линия с мысами и стрелками была засажена лиственницами, дубами и елями. Была проложена новая дорожная сеть с учётом новых береговых линий Ивановского пруда.

Парк перед дворцом был радикально перепланирован: был устроен травяной партер, обрамлённый с трёх сторон деревьями, была организована круговая дорожка, территорию парка пересекали несколько проток.

На реке Стрелке был устроен Фабричный пруд, получивший своё название по местонахождению на восточном берегу пруда бумажной фабрики, построенной в 1788-1794 гг. В настоящее время Ивановский и Фабричный пруды были отделены друг от друга насыпным валом и соединялись между собой протоками. Берега прудов и протоки были укреплены булыжником и выложены дёрном. Здание бумажной фабрики является объектом культурного наследия федерального значения.

Нам противоположной стороне Красносельского шоссе, в южном направлении, также был разбит английский пейзажный парк и устроены многочисленные объекты гидросистемы: шлюзы, водоспуски, каскады, плотины и мосты. Ещё в XVIII веке был

вырыт пруд, расширенный при Лазареве и названный в честь его сына Артёмовским. Этот пруд соединили каналом с Иорданью, а протоками – с рекой Стрелкой.

В 1780-1790-е гг. южнее дворца, к западу от Артёмовского пруда появился новый хозяйственный комплекс, состоявший из оранжереи, каретного сарая с башнями, скотных дворов и жилых домов для служащих и садовников.

В 1795 году на мысу Ивановского пруда был сооружён гранитный обелиск.

Недалеко от дворца Петра I на Княжьей горке в 1799 году было заложено здание церкви святых апостолов Петра и Павла, работы велись на пожертвования графа И. Л. Лазарева.

Таким образом, в конце XVIII века для И. Лазарева был создан дворцово-парковый ансамбль: сооружения, дворец и многочисленные служебные постройки были возведены в приёмах классицизма, и английский пейзаж и развитой гидросистемой.

В 1801 году Павел I купил Ропшу у Лазарева. Мыза была присоединена к ведомству Гатчинского правления. После смерти Павла усадьба перешла в ведение Кабинета Его Императорского Величества, а в 1858 году – в управление Департамента уделов и до 1917 года находилась в пользовании царской семьи.

На протяжении XIX века в усадьбе периодически велись разнообразные работы по её обустройству, также создавались подробные планы местности.

Ропша в первой половине XIX века использовалась во время ежегодных летних военных учений и для торжественных приёмов. Все текущие работы по поддержанию многочисленных построек дворцового комплекса проводились под руководством архитектора Л. Руска. В период с 1812 года до 1840-х гг. в Ропше стал работать английский садовник Т. Грей.

В 1815 году была отремонтирована старая Благовещенская церковь: именно в это время заложённую церковь Петра и Павла стали перестраивать под Манеж.

В 1820 году отремонтировали гранитную лестницу, ведущую от дворца в Нижний парк. Работами руководил архитектор И.Ф. Лукини.

В 1826 году Ропшинскую мызу передали Александре Фёдоровне. В 1826-1838 гг. все здания мызы были капитально отремонтированы.

Во второй половине XIX века в Ропше устраивалась императорская охота и участники этой охоты останавливались в усадьбе.

В 1853 году за счёт присоединения «Грачевой» березовой рощи был расширен парк Артёмовской части: на новой территории устроили водный лабиринт из цепочки прудов, проложили новые дорожки (см. историческая иконография, илл.8). Оранжерейный комплекс также продолжил своё развитие.



В 1860-м году на артемовском пруду построили царскую купальню. В 1862-1864 гг. по проекту В. Есаулова заново был выстроен каскад «Рушник». В конце XIX века были проведены ремонтные работы каскадов, мостов и плотин. В 1891 году был перестроен шлюз у Артёмовского пруда (см. историческая иконография, илл.9-10).

В 1880-е гг. всеми работами, ремонтом зданий и гидротехникой, в Ропше заведовал архитектор В. Николая.

В начале XX века в Ропше работал архитектор А. Степанов. В Ропше и окрестностях охотился Николай II. Многочисленные фотографии царской семьи на фоне построек Ропшинского ансамбля и фотофиксация Ропшинского ансамбля 1910-х гг. – уникальный материал (см. историческая иконография, илл.11).

Сохранились фотографии парка конца XIX века – начала XX века (см. историческая иконография, илл.14-15). На фотографии 1899 г. (илл.14) запечатлена земляная терраса, засаженная деревьями. Около пруда, на этой террасе, в 1944 году появились захоронения советских воинов.

Увлечение фазаньей охотой исказило природные ландшафты Ропши, которые засадили молодыми елями, выкопанными в соседних лесах.

Вскоре после Октябрьской революции советское правительство национализировало Ропшинское имение, и здесь стал размещаться Агрономический институт. В 1921 году Ропшу посетил учёный, лесовод, М.В. Соловьевич, которым были произведены следующие работы: ремонт дренажных канав, мостов, плотин, шлюзов, часть еловых посадок, появившихся при устройстве фазанника, были вырублены.

В 1922 году один из отделов Агрономического института была преобразован в практический сельскохозяйственный техникум.

На территории посёлка Ропша были образованы: Всесоюзный рыбный питомник, колхоз имени Ленина, позднее вошедший в состав совхоза «Красная Звезда», а также животноводческий совхоз «Октябрьский».

Художественные ценности, предметы декоративно-прикладного искусства были переданы в центральное хранилище Государственного музейного фонда, часть предметов была распределена между музеями.

В 1930 г. после закрытия сельскохозяйственного техникума дворец был передан Народному комиссариату обороны СССР.

В 1935 году все постройки и сооружения Ропшинского дворцово-паркового ансамбля были взяты под государственную охрану по решению Всесоюзного центрального исполнительного комитета РСФСР.

В 1938-1940-х гг. были увеличены площади дворца: на месте снесённых галерей, между дворцом и боковыми флигелями, были сделаны двухэтажные встройки, разобранные при реставрационных работах в конце 1980-х гг. Партер перед дворцом стал футбольным полем, которое сохранялось примерно до 1980-х гг. Сохранилась фотография 1973 года, где перед лицевым фасадом дворца видны ворота (см. историческая иконография, илл.13).

В годы Великой Отечественной войны, с сентября 1941 по январь 1944 года, Ропша была оккупирована войсками немецко-фашистских захватчиков. В помещениях дворца разместился госпиталь вермахта. Ропша упоминалось в директивах высшего немецкого военного командования в качестве стратегически важного пункта, с высот которого просматривалась панорама центральной части города. С артиллерийских позиций в Ропше фашисты вели обстрел Ленинграда.

Ропша была освобождена в ходе Красносельско-Ропшинской наступательной операции 19 января 1944 года от немецко-фашистских захватчиков (см. историческая иконография, илл.17).

При отступлении части Вермахта разграбили и подожгли Ропшинский дворец. Серьёзно пострадал и дворцовый парк, который был изрыт траншеями и заминирован (см. историческая иконография, илл.12). Интерьеры дворца почти полностью сохранились.

В 1944 году появилось воинское захоронение на восточной оконечности террасы перед дворцом, близ пруда: братская могила воинов, погибших при освобождении Ропши 14-19 января 1944 г. и индивидуальные захоронения (8 могил). По данным архива комитета по сохранению культурного наследия Ленинградской области на 1973 годы в братской могиле было захоронено 157 человек, однако в настоящее время известна информация о 57 солдатах:

1. Антонов Леонид Владимирович, лейтенант (1918 г. – 12.08. 1941 г.);
2. Бабуков Александр Яковлевич, красноармеец (1924 г. – 19.01.1944 г.);
3. Балос (Балас) Игнатий Иванович, красноармеец (1922 г. – 18.01.1944 г.);
4. Березин Владимир Иванович, рядовой (красноармеец) (неизвестно - 22.01.1944 г.);
5. Волков Андрей Данилович, красноармеец (1908 г. – 19.01.1944 г.);
6. Галянин (Гальнин) Иван Иванович, рядовой (неизвестно – 21.01.1944 г.);
7. Гарифулин Каир, рядовой (неизвестно - 27.01.1944 г.);
8. Дворкин Моисей Михайлович, рядовой (1906 г. – 17.01.1944 г.);
9. Екимов Иван Екимович, старший сержант (1912 г. – 19.01.1944 г.);
10. Емелин Николай Васильевич, старшина (1919 г. – 28.01.1944 г.);
11. Заверюха Ефим Кириллович, старшина (1908 г. – 19.01.1944 г.);

12. Зайцев Алексей Павлович, рядовой (неизвестно – 29.01.1944 г.);
13. Зайцев Михаил Семёнович, красноармеец (1925 г. – 19.01.1944 г.);
14. Карюк Степан Алексеевич, сержант (1923 г. – 18.01.1944 г.);
15. Кожин Василий Васильевич, лейтенант (неизвестно – 28.01.1944 г.);
16. Контянов (Коптяков) Василий Михайлович, рядовой (красноармеец) (1925 г. – 19.01.1944 г.)
17. Коробков Виктор Сергеевич, ефрейтор (1911 г. – 18.01.1944 г.);
18. Кошкин (Косикин) Василий Александрович, красноармеец (1925 г. – 16.09.1941 г.);
19. Крамин Иван Алексеевич, сержант (красноармеец) (1911 г. – 30.01.1944 г.);
20. Крупейников Анатолий Георгиевич, старшина (1920 – 15.06.1944 г.);
21. Кудряшев (Кудряшев) Степан Сергеевич, красноармеец (1894 – 19.01.1944 г.);
22. Кузнецов Алексей Иванович, рядовой (красноармеец) (1911 г. – 19.01.1944 г.);
23. Кузьмин Фёдор Иванович, лейтенант (1920 г. – 28.01.1944 г.);
24. Куклинов Иван Константинович, красноармеец (1925 г. – 19.01.1944 г.);
25. Кукуй Николай Ельевич гв. рядовой (гв. красноармеец) (1913 г. – 21.01.1944 г.);
26. Курилкин Илья Ермолаевич, старшина (1912 г. – 01.02.1944 г.);
27. Лунев Павел Игнатъевич, ефрейтор (1911 г. – 29.01.1944 г.)
28. Максимов Павел Вахтамович, рядовой (красноармеец) (неизвестно – 23.01.1944 г.);
29. Минибаев Фиосиф (Фионир) Захарович, красноармеец (1915 г. – 19.01.1944 г.);
30. Мохнаткин Павел Иванович, красноармеец (1913 г. – 14.05.1942 г.);
31. Мясников Николай Николаевич, рядовой (красноармеец) (1898 г. – 24.01.1944 г.);
32. Николаев Егор Михайлович, красноармеец (неизвестно – 14.09.1941 г.);
33. Новиков Николай Васильевич, рядовой (красноармеец) (1924 г. – 22.01.1944 г.);
34. Новиков Семён Егорович, рядовой (старшина) (1895 г.- 21.01.1944 г.);
35. Носевич Борис Васильевич, красноармеец (1924 г. – 19.01.1944 г.);
36. Олейник Владимир Иванович, младший лейтенант (1917 г. (1915 г.) – 23.01.1944 г.);
37. Омаров Баймахин, рядовой (красноармеец) (1900 г. – 07.02.1944 г.);
38. Остудин Иван Дмитриевич, красноармеец (1924 г. – 25.01.1944 г.);

39. Попозьян (Папазян) Георгий Карпович (Карабетович), сержант (1914 г. – 22.01.1944 г.);
40. Петров Тимофей Петрович, рядовой (красноармеец) (1914 г. – 20.01.1944 г.);
41. Погорельцев Фёдор Фёдорович, младший лейтенант (1918 г. – 21.01.1944 г.);
42. Полещук Пётр Алексеевич, лейтенант (1921 г. – 12.09.1941 г.);
43. Селиванов Николай Васильевич, рядовой (красноармеец) (неизвестно – 22.01.1944 г.);
44. Семёнов Иван Алексеевич, лейтенант (1908 г.(?) – 28.01.1944 г.);
45. Скворцова Александра Алексеевна, красноармеец (неизвестно – 19.01.1944 г.);
46. Скворцов А.А. (Александр Алексеевич), ст. сержант (1913 г. – 19.01.1944 г.);
47. Султанов Сабир, красноармеец (1897 г. – 18.01. 1944 г.);
48. Тимофеев Фёдор Тимофеевич, рядовой (красноармеец) (неизвестно – 29.01.1944 г.);
49. Турчинский Николай Варфоломеевич, рядовой (красноармеец) (неизвестно – 23.01.1944 г.);
50. Тюрина Клавдия Фёдоровна, рядовой (красноармеец) (неизвестно – 22.01.1944 г.);
51. Федотов Александр Николаевич, рядовой (красноармеец) (1916 г. – 30.01.1944 г.);
52. Филиппов Борис Симонович (Степанович), красноармеец (неизвестно – 20.01.1944 г.);
53. Филиппов Леонид Павлович, лейтенант (1920 г. - 22.01.1944 г.);
54. Хакимов Боба, красноармеец (1909 г. – 21.04.1944 г.);
55. Чугутов (Чегунов) Иван Иванович, старший сержант (1913 г. – 27.01.1944 г.);
56. Шевченко Александр Павлович, старшина (1904 г. – 17.02.1944 г.);
57. Явин Михаил Алексеевич, рядовой (1910 г. – 29.01.1944 г.).

Индивидуальные захоронения в период Великой Отечественной войны 8 могил и 8 человек:

58. Алдуненков (А.Е.) Александр Ефимович, старший сержант (1920 г. – 19.01.1944 г.);
59. Дубовой Пантелей Акимович, лейтенант (1923 г. – 02.02.1944 г.);
60. Иванов (Г.В.) Георгий Васильевич, младший лейтенант (1918 г. – 30.01.1944 г.);

61. Молтенинов Николай Георгиевич, гвардии майор (1918 г. – 13.06. 1944 г.);
62. *Герой Советского Союза Петров Георгий Георгиевич, гвардии подполковник (1910 г. – 13.06. 1944 г.);*
63. Салихов Нурдин Гелаздинович, гв. младший сержант (1921 г. – 15.01.1944 г.);
64. Тибеньков Абросим Елисеевич и Васильевич, гв. младший сержант (1921 г. – 15.01.1944 г.);
65. Хватов Прокофий Александрович, красноармеец (неизвестно – 13.01.1944 г.).

Захороненные в послевоенный период 4 могилы, 5 человек:

66. Ашурков, лейтенант (1918 г. – 1946 г.);
67. Верещагин Алексей Дмитриевич, лейтенант (1923 г. – 1946 г.);
68. Игнатъев В.Н., лейтенант (неизвестно – 25.02.1946 г.);
69. Гедзюк Владимир Васильевич, капитан (неизвестно – 1959 г.);
70. Клочков Владимир Григорьевич, капитан (неизвестно – 1959 г.).

Всего установлено 70 человек. В учётной карточке воинского захоронения от 2014 года внесено 69 фамилий и указано 11 индивидуальных могил: в списках оказался неучтённым Хватов П.А. Таким образом, в настоящее время на территории захоронения находится братская могила и 12 индивидуальных захоронений. Путаница имеется и архивных документах комитета по сохранению культурного наследия Ленинградской области: за 1955 год указано 8 индивидуальных захоронений, за 1992 – 10. А на фото 2010 года также невозможно насчитать 12 могил (см. историческая иконография, илл.27). Имена всех героев установили только к 2015 году, когда воинское захоронение было приведено в порядок. До этого времени памятное место находилось в запущенном состоянии и было неухоженным, часть надмогильных памятников было утрачено.

Герой Советского Союза Георгий Георгиевич Петров (см. историческая иконография, илл.31-34) родился 8 декабря 1910 года в Санкт-Петербурге, в семье служащего. Окончил 7 классов и школу фабрично-заводского ученичества, работал слесарем на заводе «Электросила». С 1931 года вступил в ряды Красной армии, в том же году окончил Энгельсскую военно-теоретическую школу летчиков. Участвовал в советско-финской войне 1939-1940 гг. в составе 26-го истребительного авиаполка в должности помощника командира эскадрильи. Сражался в районах Ленинграда, Выборга и Кексгольма. Награжден орденом Красного Знамени.

На фронтах Великой Отечественной войны с июня 1941 года. Сражался на Северо-Западном и Ленинградском фронтах, защищал Ленинград — город, в котором он родился и вырос.

Командир эскадрильи 154-го истребительного авиационного полка (39-я истребительская авиационная дивизия, Ленинградский фронт) капитан Петров к августу 1941 совершил 120 боевых вылетов на самолетах И-16 и МиГ-3, в том числе на глубокую разведку в тыл врага, штурмовку аэродромов, штурм наземных войск, сопровождение бомбардировщиков на выполнение боевых задач по разрушению военных объектов противника. В воздушных боях сбил 3 вражеский самолёта.

Указом Президиума Верховного Совета СССР от 16 января 1942 года за образцовое выполнение боевых заданий командования, мужество, отвагу и героизм, проявленные в борьбе с немецко-фашистскими захватчиками, капитан Петров Георгий Георгиевич удостоен звания Героя Советского Союза с вручением ордена Ленина и медали «Золотая Звезда». Вскоре он был назначен командиром 26-го гвардейского истребительного авиационного полка, входившего в состав 7-го ИАК ПВО. Гвардии подполковник Георгий Петров погиб в воздушном бою 13 июня 1944 года. В этом же бою погиб и лётчик Молтенинов Николай Георгиевич, который также похоронен в Ропше (см. список выше).

Вероятно, сразу после войны на братской могиле была установлена гранитная стела (красный гранит) с надписью: «Вечная память советским воинам, павшим в боях за Родину». Лицевая поверхность стелы шлифованная, прямоугольной формы, высотой 1,6 метра. Около стелы расположены мраморные плиты, появившиеся в 1960-х гг., квадратной конфигурации, на которых перечислены фамилии погибших воинов. На гранитной стеле, в самом её основании расположена табличка и именем Семёнова И.А. В настоящее время на стеле рядом с табличкой есть фотография погибшего, выполненная на листе из нержавеющей стали овальной формы. Над некоторыми индивидуальными захоронениями были установлены обелиски: мраморный над могилой Молтенинова Н.Г., из красного гранита над могилой Дубового Пантелея Акимовича (см. историческая иконография, илл.18). К 1990-м гг. историческое надмогильное сооружение над захоронением утрачено, в начале 2000-х гг. было установлено новое, пирамидальной формы из арматурной стали (см. историческая иконография, илл.27). В 2015 году над могилой Дубового был поставлен новый памятник прямоугольной формы, выполненным из диабазы, на котором выгравирован портрет лётчика, помещён текст с датами жизни погибшего. На стеле гвардии майора Молтенинова помещён памятный текст погибшему лётчику, выше текста помещена овальная фотография героя, выполненная по керамике, а выше фотографии

помещена пятиконечная звезда (см. историческая иконография, илл.25). Ниже памятного текста выбит контур самолёта.

Над остальными шестью могилами (из восьми индивидуальных захоронений 1944 г.), включая могилу Г.Г. Петрова, были установлены пирамидальной формы надмогильные сооружения из арматурной стали сварной конструкции, увенчанные звездой (см. историческая иконография, илл.20). Территория захоронения занимает прямоугольный участок близ Ивановского пруда, все могилы расположены в две линии. На одной стороне в северо-восточном углу территории расположена братская могила, на этой же линии были высажены ели. На противоположной стороне были индивидуальные захоронения. Территория была обнесена металлическим ограждением (см. историческая иконография, илл.19).

В 1946 году были захоронены Ашурков, Верещагин Алексей Дмитриевич, Игнатъев В.Н. Над могилой Верещагина была установлена гранитная стела, которая была разрушена к 1999 году (см. историческая иконография 23, 26).

В 1959 году появляются индивидуальные стелы над захоронениями Гедзюка В.В. В.В. и Клочкова В.Г. (см. фото 1962 года, историческая иконография, илл.19). На стеле помещён памятный текст, а также фотографии воинов, выполненных по нержавеющей стали (см. историческая иконография, илл.24).

В 1964 году над могилой Г.Г. Петрова была установлена стела из колотого гранита с шлифованной лицевой поверхностью, на стеле помещён текст с датами жизни погибшего воина (см. историческая иконография, илл.21-23).

После войны Ропшинская усадьба, на территории которой разместилась лётная войсковая часть, была полностью восстановлена. Войсковая часть размещалась во дворце до конца 1970-х гг., за которой было закреплено содержание захоронения в исправном состоянии.

В 1971 году Ленинградскими областными реставрационными мастерскими (арх. А.Н. Наумова, искусствовед М.И. Мильчик) был разработан проект реставрации фасадов дворца и интерьера Ропшинского дворца, благоустройства парка. Работы были продолжены в 1980-х гг., но не завершены, из-за чего многие постройки превратились в руины. В этот период было ликвидировано футбольное поле около дворца.

В 1981-1987 гг. Ропша была передана в ведение НПО «Промрыбвод». За время хозяйствования этой организации постройки ещё больше разрушились, была нарушена гидросистема парка, приведшая к зарастанию из без того запущенных прудов и каналов, разрушению каскадов и плотин.

В конце 1980-х- начале 1990-х гг. во дворце произошло несколько пожаров. Захоронение находилось в запущенном состоянии, часть памятников была разрушена, памятник Петрову Г.Г. накренился, часть табличек была утрачена.

В начале 2000-х гг. могилы привели в порядок: на месте гранитной стелы над могилой Дубового была установлена пирамида из арматурной стали сварной конструкции, увенчанная звездой, вернули на место таблички с именами умерших, очистили территорию от мусора, вырубili часть самосевных деревьев.

В 2012 году Ропшинский ансамбль был передан в оперативное управление ФГБУК «Государственный музей-заповедник «Петергоф». В 2015 году территория захоронения и все могилы были приведены в порядок, установлен новый надгробный памятник Дубовому, вырублены деревья, высажены туи, над могилой Хватова П.А. установлена мраморная стела (см. историческая иконография, илл.30). В настоящее время гранитные стелы имеются у двух индивидуальных захоронений, у одной могилы – мраморная стела, у одной – мраморная надгробие, у ещё одной – памятник из диабазы. Остальные 7 могил имеют пирамидальное сварное надгробие из арматурных прутьев. Территория захоронения и могилы ухожены и находятся в удовлетворительном состоянии.

В настоящее время дворец, как и многие другие постройки в Ропше находятся в аварийно-руинированном состоянии, парк с гидросистемой в запущенном состоянии. Партер перед восточным фасадом дворца всё также читается, сохранились валы, к захоронению ведёт дорожка вокруг партера, на саму террасу можно подняться по деревянной лестнице, расположенной с юго-восточной стороны партера.



## **АХИВНЫЕ ИСТОЧНИКИ И МАТЕРИАЛЫ МУЗЕЙНЫХ ФОНДОВ:**

**Архив комитета по сохранению культурного наследия Ленинградской области:**

Материалы фототеки.

**ГМЗ «Гатчина»:** Инв. № ГДМ-431-ХП, № ГДМ-1083-ХП, № ГДМ-1188-ХП, № ГДМ-1189-ХП, № ГДМ-Г-47662В.

### **РГАДА:**

Ф. 6. Оп. 1. Д. 322.

Ф. 1252. Оп. 1. Д. 3020-3025.

### **РГИА:**

Ф. 262. Оп. Оп. 19. Д. 19.

Ф. 495. Оп. 3. Д. 508-510, 512, 515-518, 521, 524.

Ф. 515. Оп. 8. Д. 2070.

Ф. 515. Оп. 29. Д. 1234, 1563.

Ф. 515. Оп. Оп. 71. Д. 1651.

Ф. 515. Оп. 85. Д. 82.

Ф. 515. Оп. 87. Д. 1064.

Ф. 880. Оп. 4. Д. 38-41.

### **ЦГИА СПб.:**

Ф. 1205. Оп. 8. Д. 322.

### **БИБЛИОГРАФИЯ:**

1. Буров А.В. Твои Герои, Ленинград. 2-е изд., доп. Л., 1970.
2. Герои Советского Союза. Краткий биографический словарь. М., 1988.
3. Гоголицын Ю.М., Гоголицына Т.М. Памятники архитектуры Ленинградской области. Л., 1987.
4. Гребенюк Н. Ропша – лечебная усадьба Петра I и новогодний подарок для Александры Федоровны // Отечество: Краеведческий альманах. 2006. № 13. С. 27-29.
5. Григорович Д.В. Дворец в Ропше: Описание предметам, имеющим преимущественно художественное значение. СПб., 1886.
6. Дубяго Т.Б. Русские регулярные сады и парки. Л., 1963.
7. Дужников Ю.А. По Ижорской возвышенности. Л., 1972.

8. Дужников Ю.А. Ропша.
9. Мильчик М.И., Наумова А.Н. Дворец в Ропше. Реставрация памятника архитектуры XVIII века // Строительство и архитектура Ленинграда. 1971. № 5. С. 25-27.
10. Моня В.С. Ропша. СПб., 2006.
11. Мурацова Н.В., Мыслина Л.П. Дворянские усадьбы Санкт-Петербургской губернии. Ломоносовский район. СПб., 1999.
12. Новгородская писцовая книга. Переписная оброчная книга Вотской пятины 1500 г. СПб., 1868.
13. Павлова М.А. Ропша. История дворцового комплекса.
14. Попов А.И. Следы времён минувших. Л., 1981.
15. Свинын П.П. Ропша // Отечественные записки. 1821. № 10. С. 125-140.
16. Чекмарев В.М. Русско-английские связи в садово-парковом искусстве. Т.2. М., 2013.
17. Федюнинский И.И. Поднятые по тревоге. М., 1964.

## Приложение № 2

к Акту государственной историко-культурной экспертизы, проведенной с целью уточнения сведений об объекте культурного наследия регионального значения: «Памятное место, где захоронены советские воины, погибшие в 1941-1944 гг., в том числе – Герой Советского Союза летчик Петров Георгий Георгиевич (1910-1944)» по адресу: Ленинградская область, Ломоносовский район, пос. Ропша, на восточной стороне района. Близ стадиона, в парке

## Иконографические материалы

## ПЕРЕЧЕНЬ ИЛЛЮСТРАЦИЙ:

- Илл. 1. Дворцово-парковый ансамбль в Ропше. Усадьбы Петра I на Княжой горке.
- Илл. 2. План собственного Ея Императорского Величества села Ропши. Нач. 1750-х гг. ГМЗ «Гатчина». Инв. № ГДМ-1188-ХП.
- Илл. 3. Геометрический специальный план Копорского уезда мызы Ропши с принадлежащими к ней деревнями. Фрагмент. 1769 г. РГИА. Ф. 262. Оп. 19. Д. 19.
- Илл. 4. Геометрический специальный план Санкт-Петербургской губернии Копорского уезда мызы Ропши. Фрагмент. 1769 г. РГАДА. Ф. 1354. Оп. 355. Д. Р-5к.
- Илл. 5. Вид дворца в Ропше. Начало 1790-х гг. Гравюра Р. Полларда по рисунку Дж. Кваренги. Павлова М.А. Ропша. История дворцового комплекса. СПб., 2017.
- Илл. 6. Ропшинский дворец. Лицевой (восточный фасад) и поэтажные планы. Конец XVIII в. ГМЗ «Гатчина». Инв. № ГДМ-1189-ХП.
- Илл. 7. План мызы Ропши. 1-я половина XIX века. РГВИА. Ф. 418. Оп. 1. Д. 116.
- Илл. 8. Генеральный план мызы Ропши. 1853 г. Архитектор Е.Л. Ган. РГИА. Ф. 485. Оп. 3. Д. 509. Л.2.
- Илл. 9. План расположения зданий мызы Ропши. 1869 г. Архитектор И. Чернышев. РГИА. Ф. 485. Оп. 3. Д. 512.
- Илл. 10. Выкопировка из плана Ропшинского имения. Конец 1870-х гг. ЦГИА СПб. Ф. 1205. Оп. 8. Д. 322. Лл. 1,2.
- Илл. 11. Ропшинский дворец. Восточный фасад. Фотография 1910-х гг. ЦГА КФФД СПб.
- Илл. 12. Руинированный немецко-фашистскими захватчиками Ропшинский дворец. Фото 22 января 1944 г. ЦГА КФФД СПб.
- Илл. 13. Ропшинский дворец. Стадион перед дворцом. Фото 1973 г. ЦГА КФФД СПб.
- Илл. 14. Вид на парк, Ивановский пруд с балкона Ропшинского дворца. Фото 1899 г.
- Илл. 15. Ропша. Нижний парк. Фото 1899 г. РНБ.
- Илл. 16. План части Ропшинского парка. 1973 г. Архив комитета по сохранению культурного наследия Ленинградской области.
- Илл. 17. Схема Красносельско-ропшинской наступательной операции 1944 года. Федюнинский И.И. Поднятые по тревоге. М., 1964.
- Илл. 18. Ропшинский парк. Памятное место, где захоронены советские воины, погибшие в 1941-1944 гг., в том числе – Герой Советского Союза летчик Петров Георгий Георгиевич (1910-1944). Фото 1962 г. Архив комитета по сохранению культурного наследия Ленинградской области.
- Илл. 19. Ропшинский парк. Памятное место, где захоронены советские воины, погибшие в 1941-1944 гг., в том числе – Герой Советского Союза летчик Петров Георгий Георгиевич (1910-1944). Фото 1962 г. Архив комитета по сохранению культурного наследия Ленинградской области.

Илл. 20. Ропшинский парк. Могила Героя Советского Союза летчика Петрова Георгия Георгиевича (1910-1944). Фото 1962 г. Архив комитета по сохранению культурного наследия Ленинградской области.

Илл. 21. Ропшинский парк. Могила Героя Советского Союза летчика Петрова Георгия Георгиевича (1910-1944). Фото 1965 г. Архив комитета по сохранению культурного наследия Ленинградской области.

Илл. 22. Ропшинский парк. Могила Героя Советского Союза летчика Петрова Георгия Георгиевича (1910-1944). Фото 1970 г. Архив комитета по сохранению культурного наследия Ленинградской области.

Илл. 23. Ропшинский парк. Могила лётчика-истребителя Верещагина Алексея Дмитриевича (1923-1946). Фото 1970 г. Архив комитета по сохранению культурного наследия Ленинградской области.

Илл. 24. Ропшинский парк. Могилы Гедзюка Владимира Васильевича (погиб в 1959 г.) и Ключкова Владимира Григорьевича (погиб в 1959 г.). Фото 1970 г. Архив комитета по сохранению культурного наследия Ленинградской области.

Илл. 25. Ропшинский парк. Могила Молтенинова Николая Георгиевича (1918-1944 гг.), который погиб в одном самолёте с Петровым Г.Г. Фото 1970 г. Архив комитета по сохранению культурного наследия Ленинградской области.

Илл. 26. Ропшинский парк. Могила Героя Советского Союза летчика Петрова Георгия Георгиевича (1910-1944). Фото 1976 г. Архив комитета по сохранению культурного наследия Ленинградской области.

Илл. 27. Ропшинский парк. Памятное место, где захоронены советские воины, погибшие в 1941-1944 гг., в том числе – Герой Советского Союза летчик Петров Георгий Георгиевич (1910-1944). Фото 2010 г.

Илл. 28. Ропшинский парк. Памятное место, где захоронены советские воины, погибшие в 1941-1944 гг., в том числе – Герой Советского Союза летчик Петров Георгий Георгиевич (1910-1944). Фото 2014 г.

Илл. 29. Ропшинский парк. Памятное место, где захоронены советские воины, погибшие в 1941-1944 гг., в том числе – Герой Советского Союза летчик Петров Георгий Георгиевич (1910-1944). Фото 2014 г.

Илл. 30. Ропшинский парк. Памятное место, где захоронены советские воины, погибшие в 1941-1944 гг., в том числе – Герой Советского Союза летчик Петров Георгий Георгиевич (1910-1944). Фото 2015 г.

Илл. 31. Портрет Героя Советского Союза летчика Петрова Георгия Георгиевича (1910-1944 гг.). Фото 1939 г.

Илл. 32. Портрет Героя Советского Союза летчика Петрова Георгия Георгиевича (1910-1944 гг.). Фото 1942 г.

Илл. 33. Портрет Героя Советского Союза летчика Петрова Георгия Георгиевича (1910-1944 гг.). Фото 1941 г.

Илл. 34. Лётчики 154-го ИАП: Г. Г. Петров (слева) и А. Н. Сторожаков. Фото 1941 г.

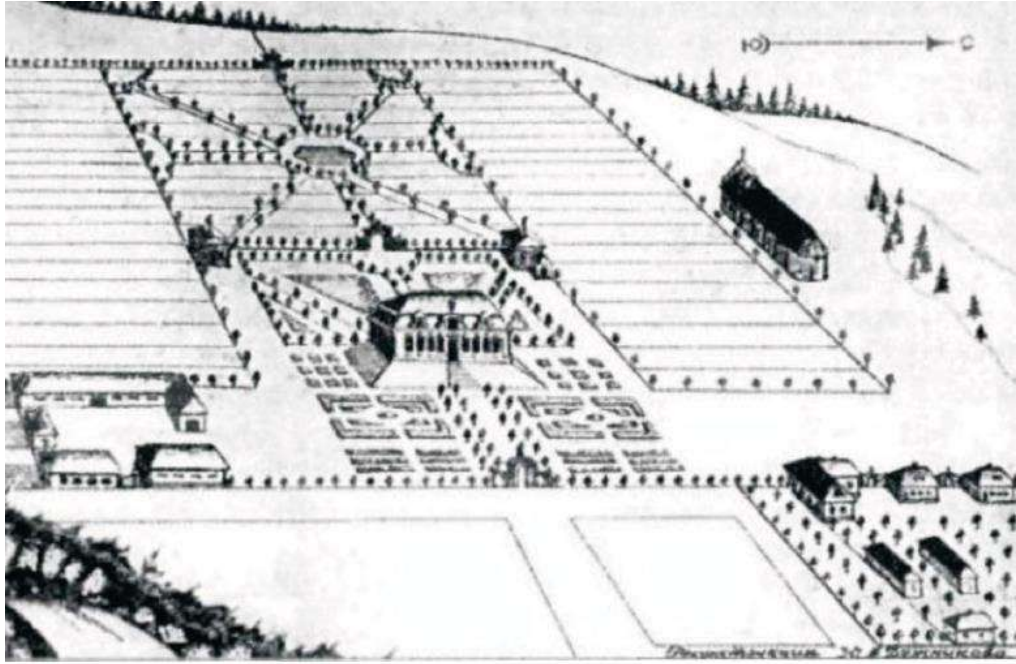

Илл. 1. Дворцово-парковый ансамбль в Ропше. Усадьбы Петра I на Княжой горке.

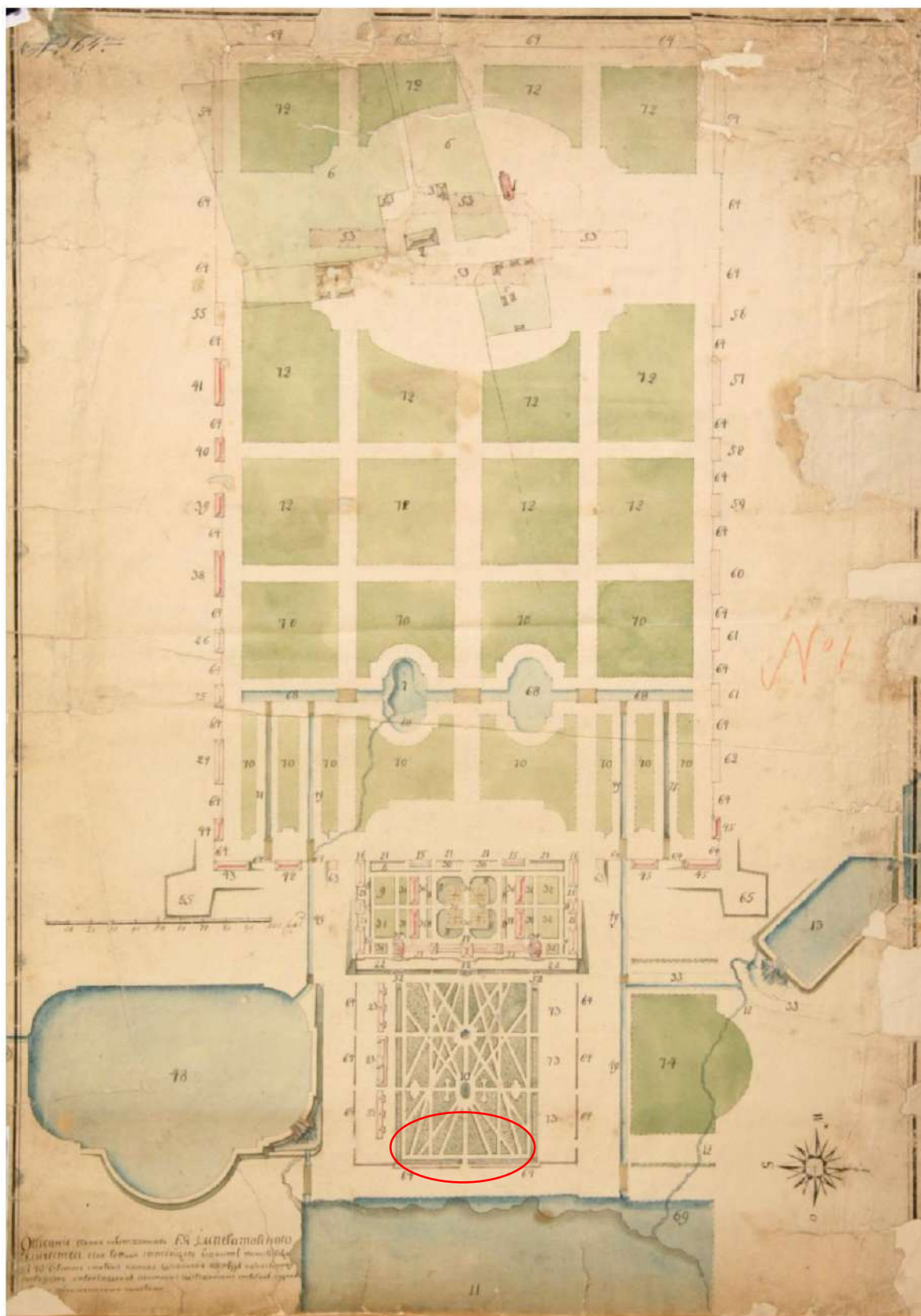

Илл. 2. План собственного Ея Императорского Величества села Ропши. Нач. 1750-х гг.  
ГМЗ «Гатчина». Инв. № ГДМ-1188-ХП.

*На плане отмечен исследуемый участок.*



Илл. 3. Геометрический специальный план Копорского уезда мызы Ропши с принадлежащими к ней деревнями. Фрагмент. 1769 г. РГИА. Ф. 262. Оп. 19. Д. 19.

*На плане отмечен исследуемый участок.*



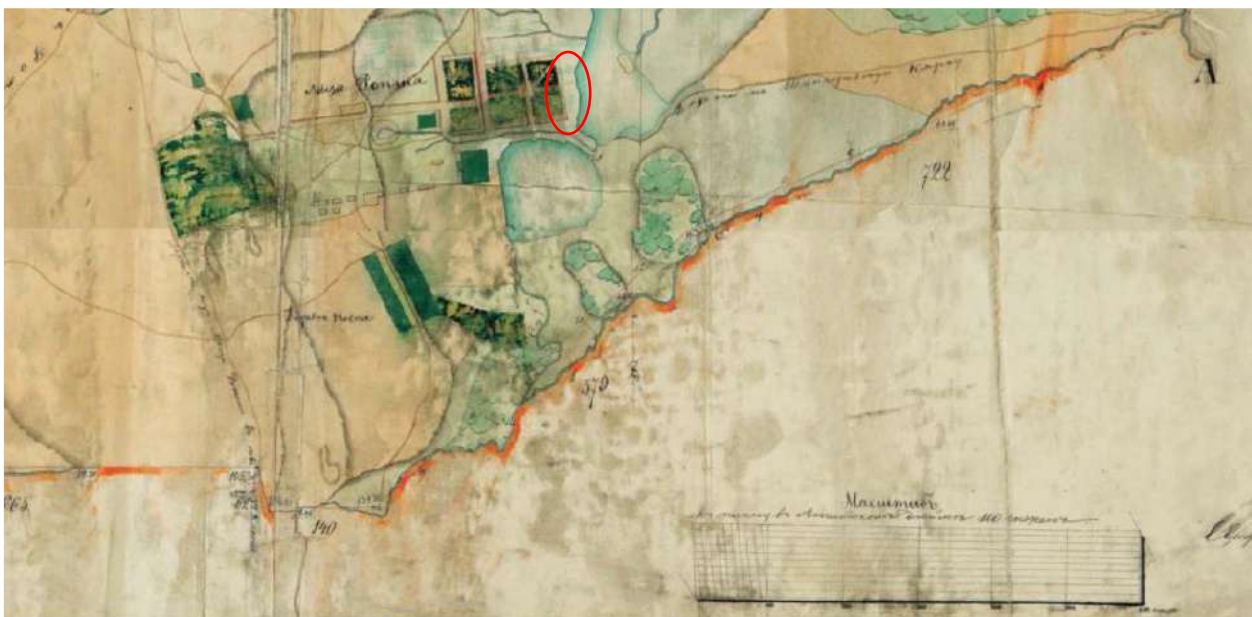

Илл. 4. Геометрический специальный план Санкт-Петербургской губернии Копорского уезда мызы Ропши. Фрагмент. 1769 г. РГАДА. Ф. 1354. Оп. 355. Д. Р-5к.

*На плане отмечен исследуемый участок.*

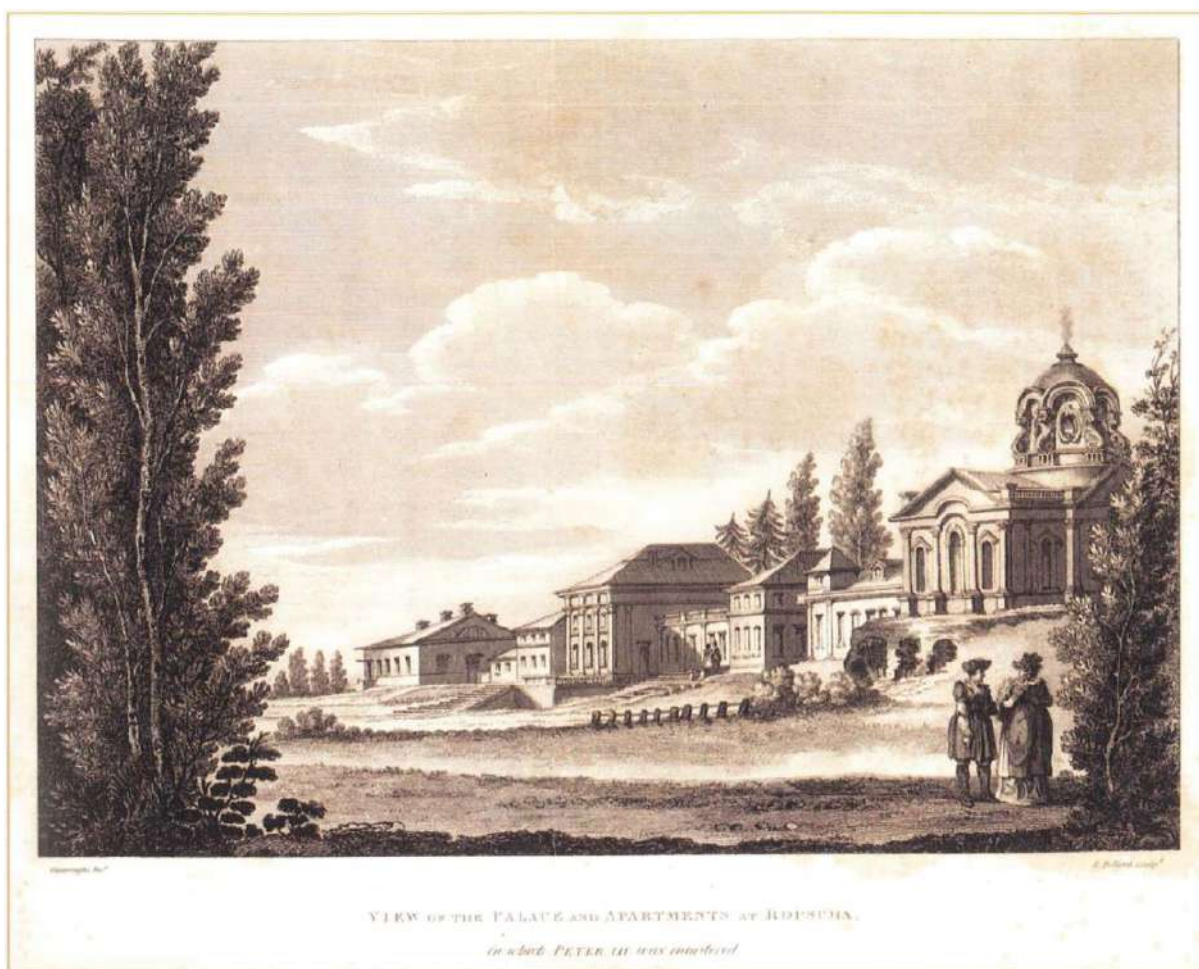

Илл. 5. Вид дворца в Ропше. Начало 1790-х гг. Гравюра Р. Полларда по рисунку Дж. Кваренги. Павлова М.А. Ропша. История дворцового комплекса. СПб., 2017.

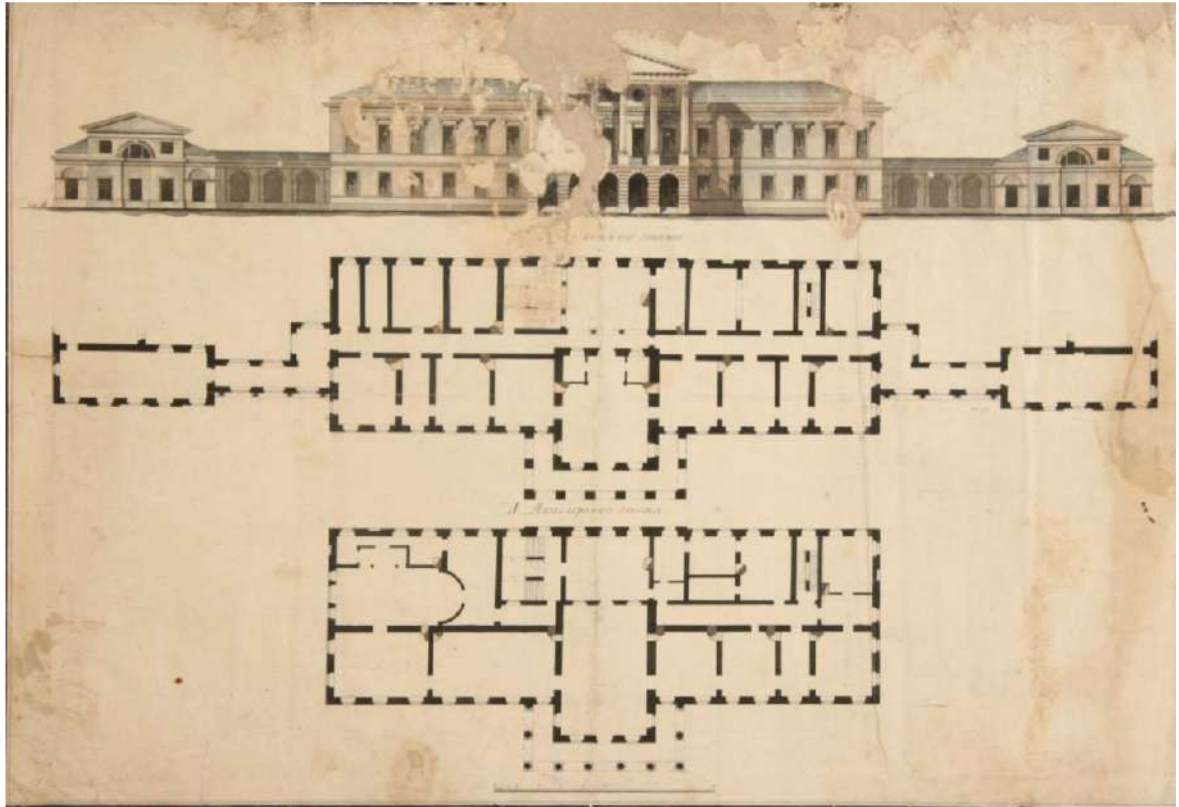

Илл. 6. Ропшинский дворец. Лицевой (восточный фасад) и поэтажные планы. Конец XVIII в. ГМЗ «Гатчина». Инв. № ГДМ-1189-ХП.

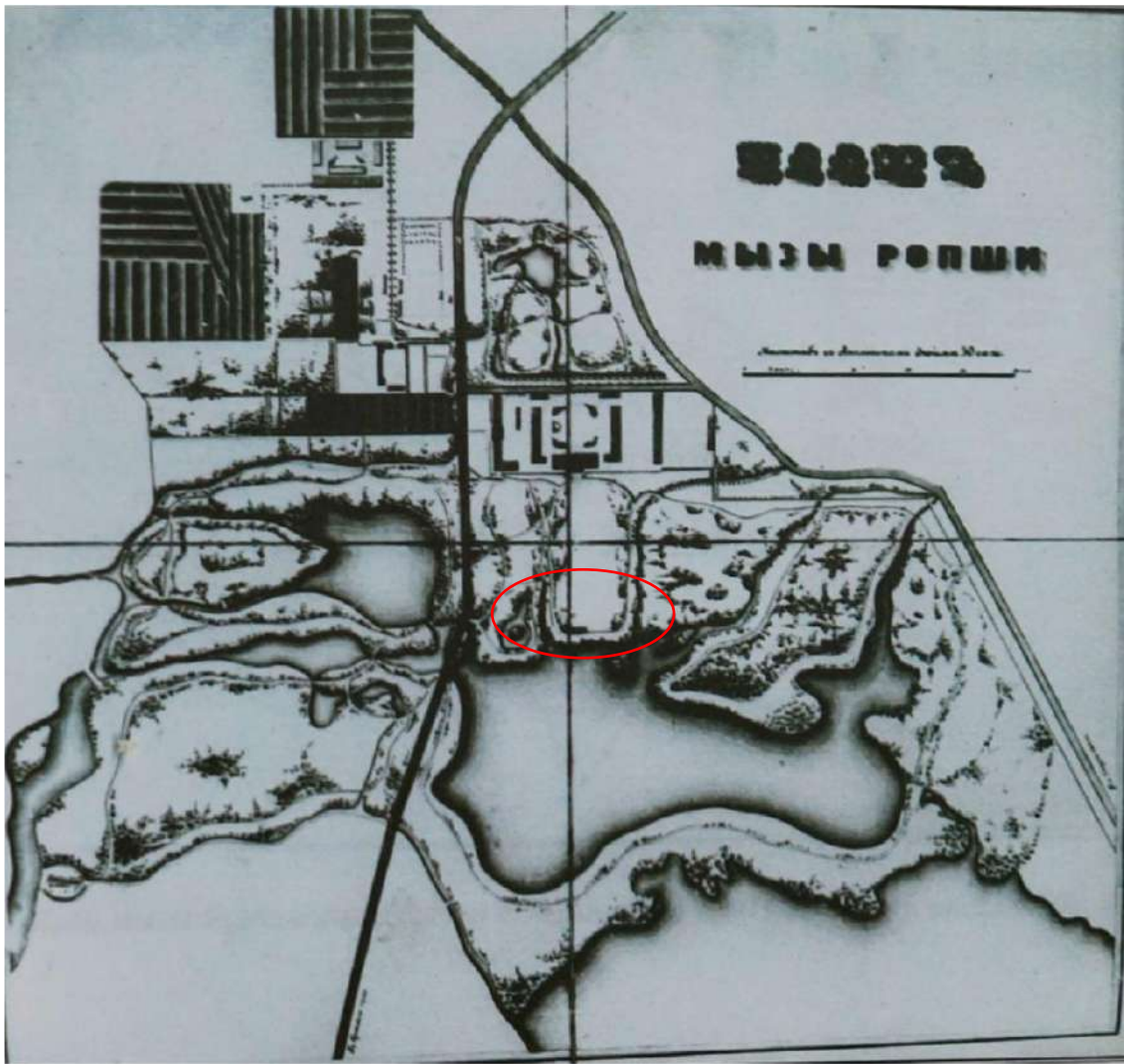

Илл. 7. План мызы Ропши. 1-я половина XIX века. РГВИА. Ф. 418. Оп. 1. Д. 116.

*На плане обозначен исследуемый участок.*

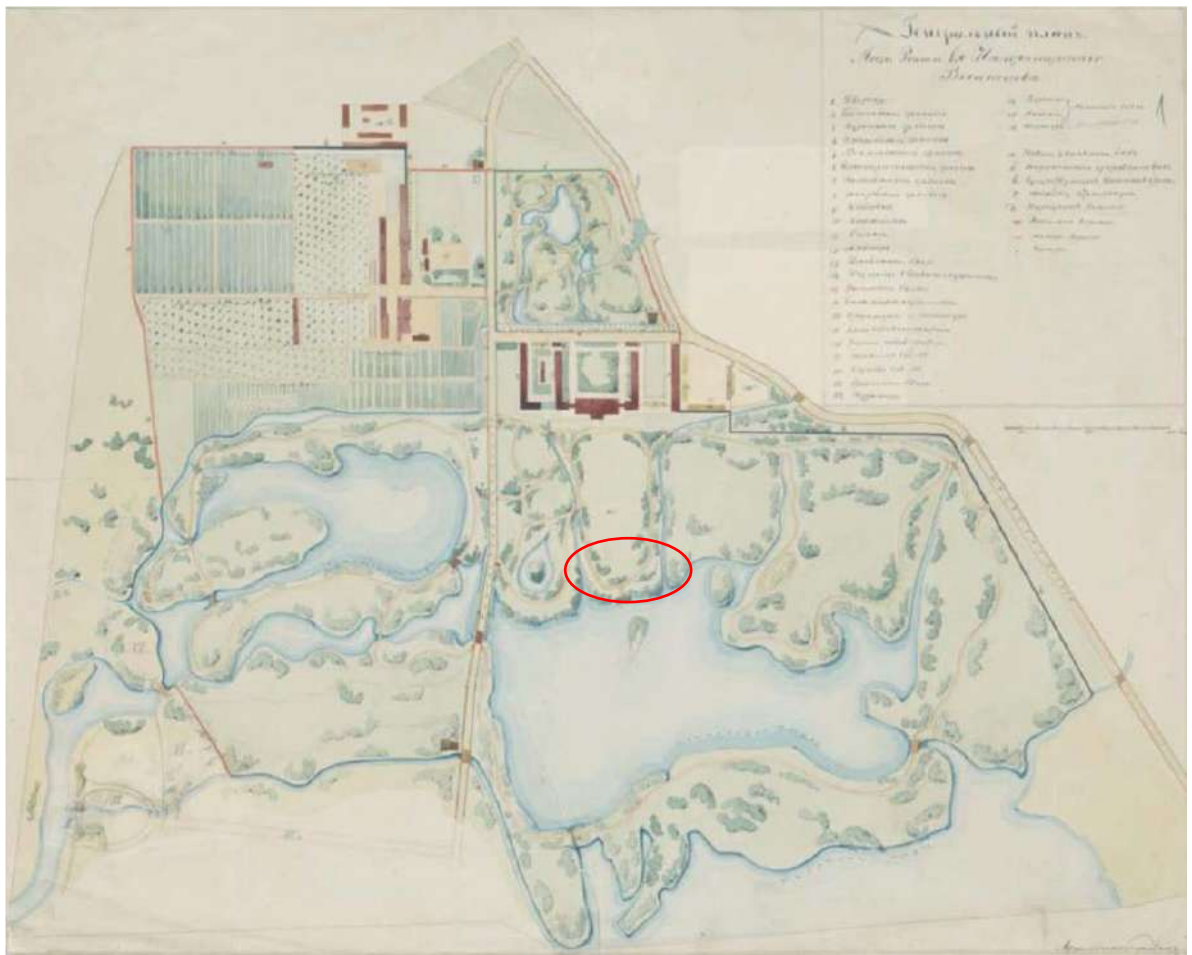

Илл. 8. Генеральный план мызы Ропши. 1853 г. Архитектор Е.Л. Ган. РГИА. Ф. 485. Оп. 3. Д. 509. Л.2.

*На плане обозначен исследуемый участок.*

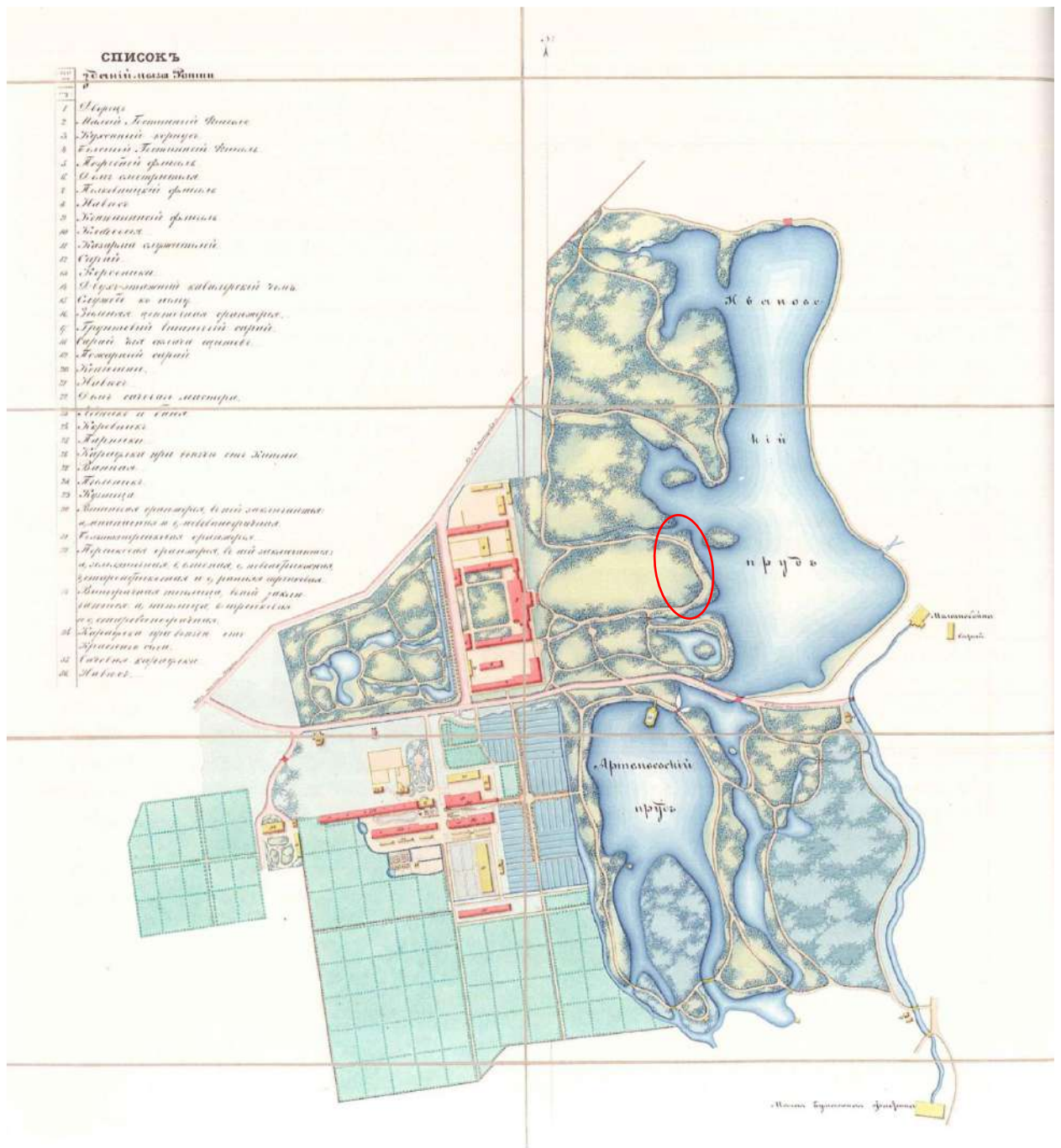

Илл. 9. План расположения зданий мызы Ропши. 1869 г. Архитектор И. Чернышев. РГИА. Ф. 485. Оп. 3. Д. 512.

*На плане обозначен исследуемый участок.*

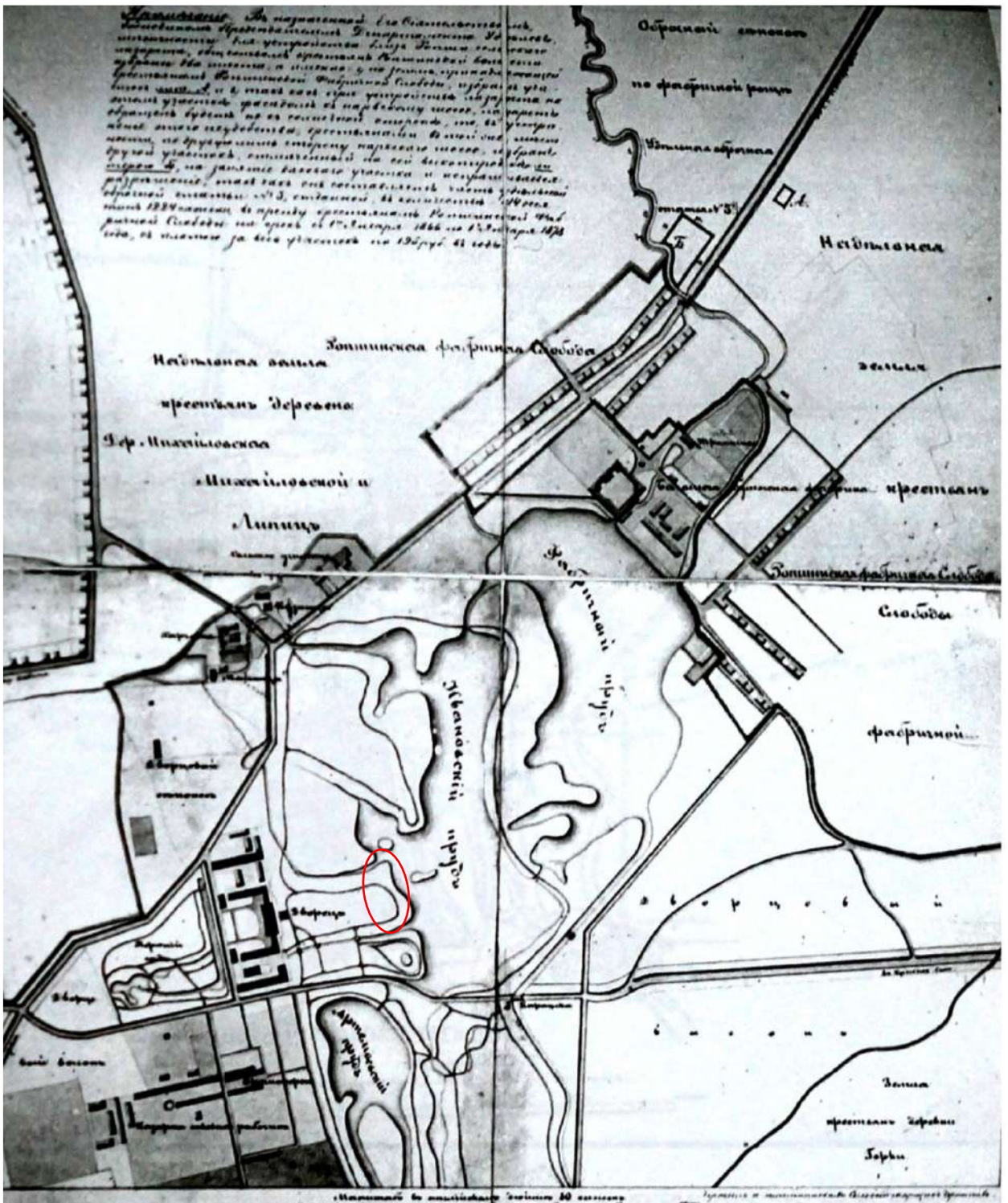

Илл. 10. Выкопировка из плана Ропшинского имения. Конец 1870-х гг. ЦГИА СПб. Ф. 1205. Оп. 8. Д. 322. Лл. 1,2.

*На плане обозначен исследуемый участок.*



Илл. 11. Ропшинский дворец. Восточный фасад. Фотография 1910-х гг. ЦГА КФФД СПб.



Илл. 12. Рунированный немецко-фашистскими захватчиками Ропшинский дворец. Фото 22 января 1944 г. ЦГА КФФД СПб.



Илл. 13. Ропшинский дворец. Стадион перед дворцом. Фото 1973 г. ЦГА КФФД СПб.



Илл. 14. Вид на парк, Ивановский пруд с балкона Ропшинского дворца. Фото 1899 г.

*На фото зафиксирован исследуемый участок.*





Илл. 15. Ропша. Нижний парк. Фото 1899 г. РНБ.

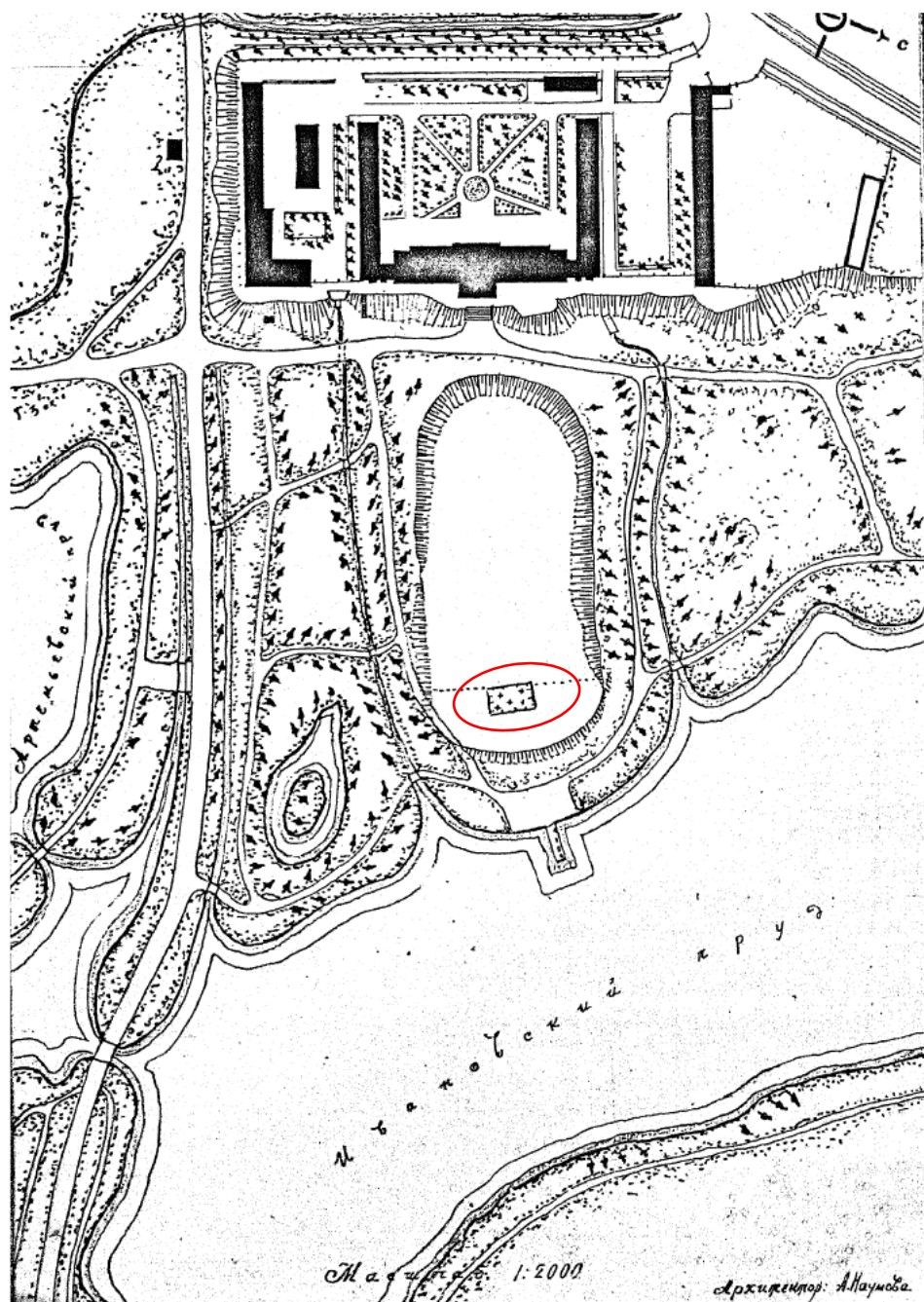

Илл. 16. План части Ропшинского парка. 1973 г. Архив комитета по сохранению культурного наследия Ленинградской области.

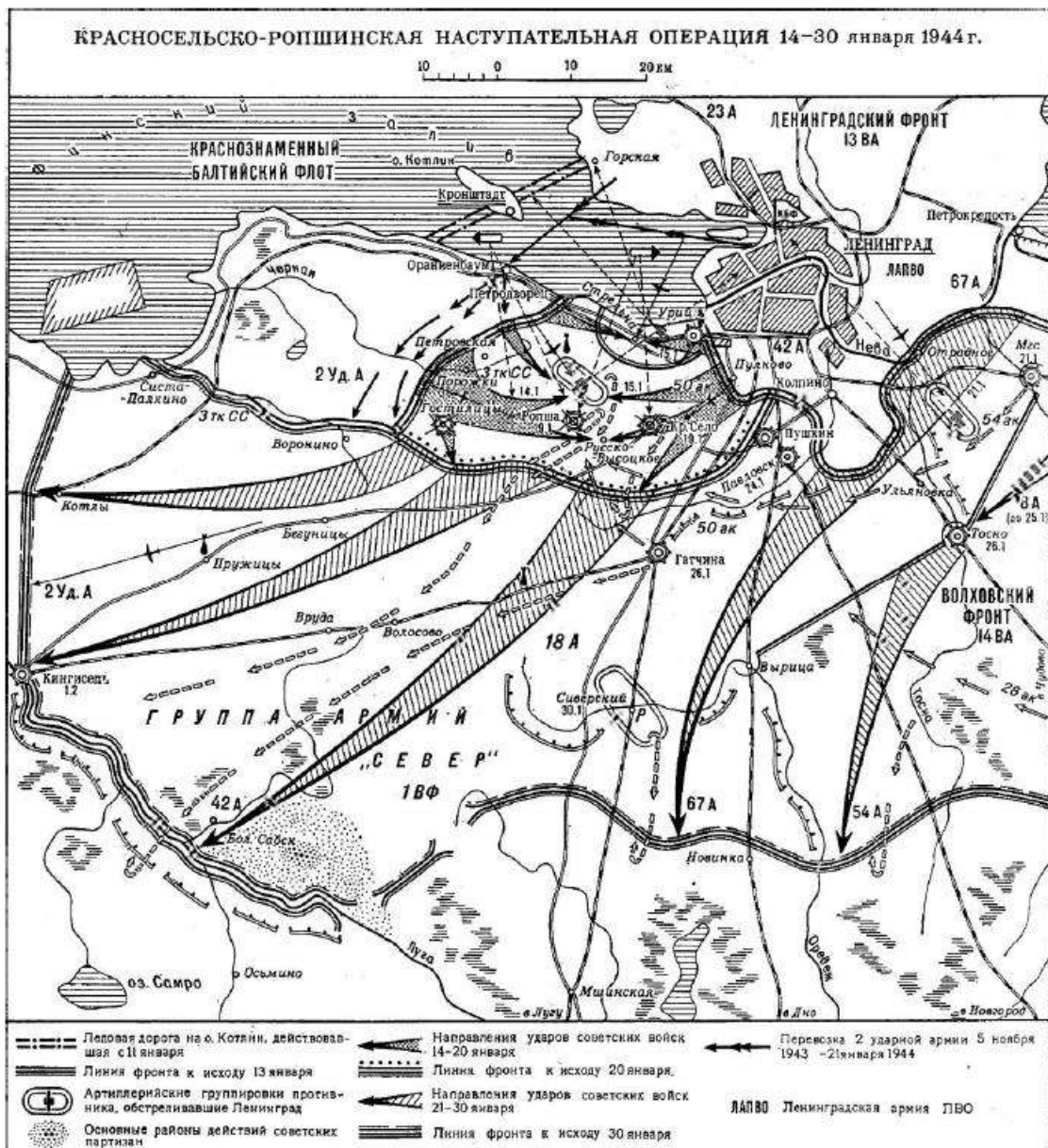

Илл. 17. Схема Красносельско-ропшинской наступательной операции 1944 года. Федюнинский И.И. Поднятые по тревоге. М., 1964.



Илл. 18. Ропшинский парк. Памятное место, где захоронены советские воины, погибшие в 1941-1944 гг., в том числе – Герой Советского Союза летчик Петров Георгий Георгиевич (1910-1944). Фото 1962 г.



Илл. 19. Ропшинский парк. Памятное место, где захоронены советские воины, погибшие в 1941-1944 гг., в том числе – Герой Советского Союза летчик Петров Георгий Георгиевич (1910-1944). Фото 1962 г. Архив комитета по сохранению культурного наследия Ленинградской области.



Илл. 20. Ропшинский парк. Могила Героя Советского Союза летчика Петрова Георгия Георгиевича (1910-1944). Фото 1962 г. Архив комитета по сохранению культурного наследия Ленинградской области.



Илл. 21. Ропшинский парк. Могила Героя Советского Союза летчика Петрова Георгия Георгиевича (1910-1944). Фото 1965 г. Архив комитета по сохранению культурного наследия Ленинградской области.



Илл. 22. Ропшинский парк. Могила Героя Советского Союза летчика Петрова Георгия Георгиевича (1910-1944). Фото 1970 г. Архив комитета по сохранению культурного наследия Ленинградской области.



Илл. 23. Ропшинский парк. Могила лётчика-истребителя Верещагина Алексея Дмитриевича (1923-1946). Фото 1970 г. Архив комитета по сохранению культурного наследия Ленинградской области.





Илл. 24. Ропшинский парк. Могилы Гедзюка Владимира Васильевича (погиб в 1959 г.) и Клочкова Владимира Григорьевича (погиб в 1959 г.). Фото 1970 г. Архив комитета по сохранению культурного наследия Ленинградской области.



Илл. 25. Ропшинский парк. Могила Молтенинова Николая Георгиевича (1918-1944 г.), который погиб в одном самолёте с Петровым Г.Г. Фото 1970 г. Архив комитета по сохранению культурного наследия Ленинградской области.



Илл. 26. Ропшинский парк. Могила Героя Советского Союза летчика Петрова Георгия Георгиевича (1910-1944). Фото 1976 г. Архив комитета по сохранению культурного наследия Ленинградской области.



Илл. 27. Ропшинский парк. Памятное место, где захоронены советские воины, погибшие в 1941-1944 гг., в том числе – Герой Советского Союза летчик Петров Георгий Георгиевич (1910-1944). Фото 2010 г.



Илл. 28. Ропшинский парк. Памятное место, где захоронены советские воины, погибшие в 1941-1944 гг., в том числе – Герой Советского Союза летчик Петров Георгий Георгиевич (1910-1944). Фото 2014 г.



Илл. 29. Ропшинский парк. Памятное место, где захоронены советские воины, погибшие в 1941-1944 гг., в том числе – Герой Советского Союза летчик Петров Георгий Георгиевич (1910-1944). Фото 2014 г.



Илл. 30. Ропшинский парк. Памятное место, где захоронены советские воины, погибшие в 1941-1944 гг., в том числе – Герой Советского Союза летчик Петров Георгий Георгиевич (1910-1944). Фото 2015 г.



Илл. 31. Портрет Героя Советского Союза летчика Петрова Георгия Георгиевича (1910-1944 гг.). Фото 1939 г.





Илл. 32. Портрет Героя Советского Союза летчика Петрова Георгия Георгиевича (1910-1944 гг.). Фото 1942 г.



Илл. 33. Портрет Героя Советского Союза летчика Петрова Георгия Георгиевича (1910-1944 гг.). Фото 1941 г.



Илл. 34. Лётчики 154-го ИАП: Г. Г. Петров (слева) и А. Н. Сторожаков. Фото 1941 г.

### Приложение № 3

к Акту государственной историко-культурной экспертизы, проведенной с целью уточнения сведений об объекте культурного наследия регионального значения: «Памятное место, где захоронены советские воины, погибшие в 1941-1944 гг., в том числе – Герой Советского Союза летчик Петров Георгий Георгиевич (1910-1944)» по адресу: Ленинградская область, Ломоносовский район, пос. Ропша, на восточной стороне района. Близ стадиона, в парке

## Историко-культурный опорный план

# Историко-культурный опорный план

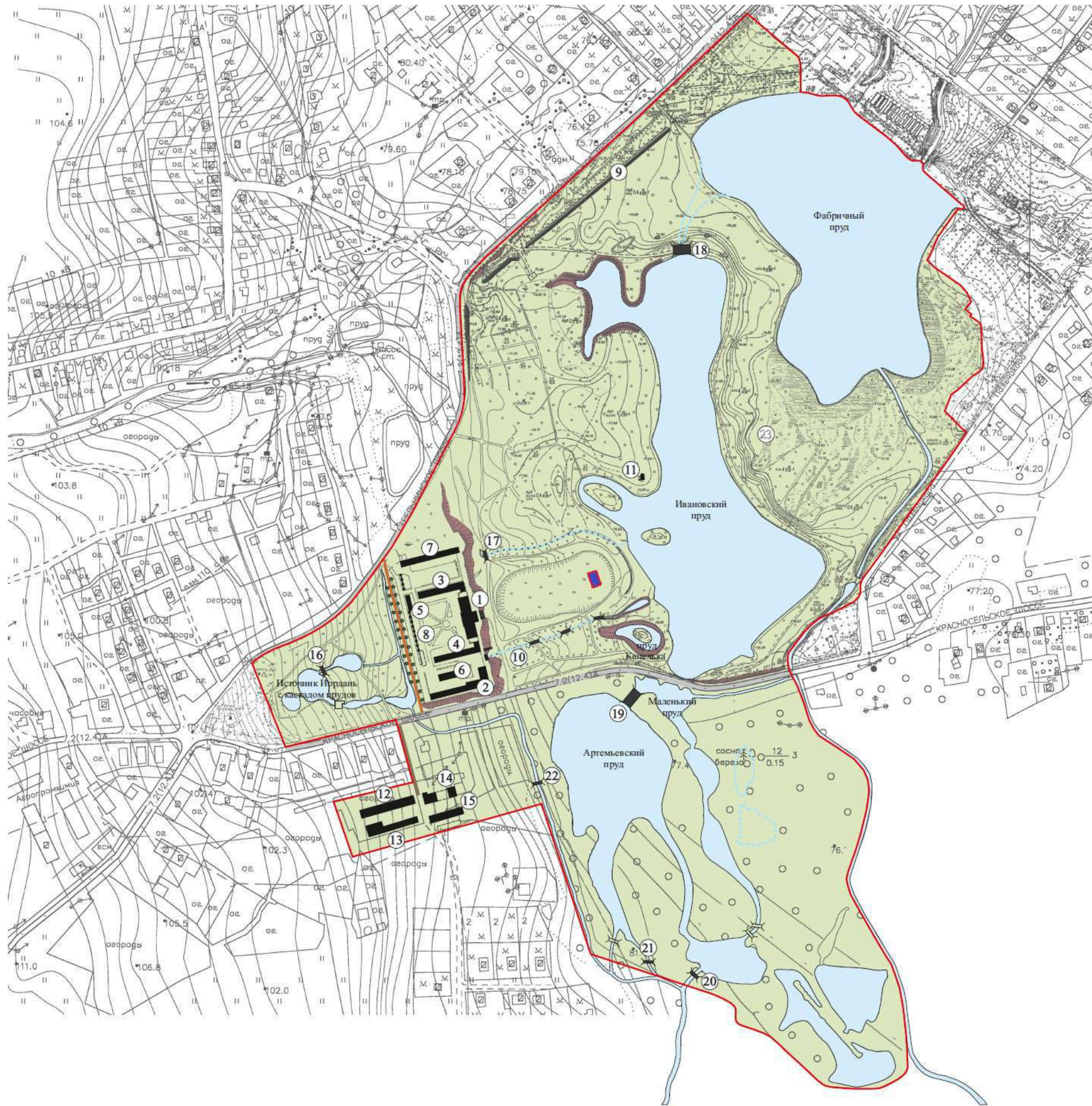

## Условные обозначения:

- - Граница территории объекта культурного наследия
  - Территория объекта культурного наследия регионального значения "Памятное место, где захоронены советские воины, погибшие в 1941-1944 гг., в том числе – Герой Советского Союза летчик Петров Георгий Георгиевич (1910-1944)", 1941 - 1944 гг.
  - Территория объекта культурного наследия федерального значения "Дворец со службами и парком", XVIII- начало XX века
1. Дворец, XVIII век
  2. Корпус большой гостиной, XVIII век, 1826 год
  3. Флигель малый гостиный, XVIII век
  4. Флигель кухонный, 1752-1756 годы, 1790-е годы
  5. Корпус полковничий, 2-я половина XVIII века
  6. Корпус погребной, 1826 год
  7. Корпус конюшенный, 1752-1756 годы, 1790-е годы, 1826-1830 годы, 1903-1905 годы
  8. Ограда, 1824 год
  9. Каменный вал (ограда парка), 1785-1799 годы
  10. Каскад «Рушник» (ансамбль): прогулочная (видовая) площадка, 1862-1864 годы, лестница, 1862-1864 годы, грот с водопадом, 1862-1864 годы, три мостика, 1862-1864 годы
  11. Обелиск, 1792-1793 годы
  12. Дом садового мастера с персиковой и абрикосовой оранжереями, 1850-е годы, конец XIX века
  13. Верхняя виноградная оранжерея, 1850-е годы
  14. Каретный сарай с башнями, конец XVIII века
  15. Нижняя виноградная оранжерея, 1850-е годы, начало XX века
  16. Мостик горбатый и каменное ложе протоки на каскаде в Верхнем парке, 1847-1853 годы
  17. Мостик в Ивановской части парка, 1847-1853 годы
  18. Каменная плотина с каскадом и Большим каменным мостом между Ивановским и Фабричным прудом, 1785-1799 годы
  19. Мост Большой Артемьевский с плотиной, шлюзом и каскадом, 1785-1799 годы, 1903 год
  20. Мостик в Артемьевской части парка (№1), 1847-1853 годы
  21. Мостик в Артемьевской части парка (№2), 1847-1853 годы
  22. Мостик в Артемьевской части парка (№3), 1854 год
  23. Парк, XVIII-XIX века

#### Приложение № 4

к Акту государственной историко-культурной экспертизы, проведенной с целью уточнения сведений об объекте культурного наследия регионального значения: «Памятное место, где захоронены советские воины, погибшие в 1941-1944 гг., в том числе – Герой Советского Союза летчик Петров Георгий Георгиевич (1910-1944)» по адресу: Ленинградская область, Ломоносовский район, пос. Ропша, на восточной стороне района. Близ стадиона, в парке

### **Копии документов Комитета по сохранению культурного наследия Ленинградской области**



ЛЕНИНГРАДСКИЙ ОБЛАСТНОЙ СОВЕТ НАРОДНЫХ ДЕПУТАТОВ  
ИСПОЛНИТЕЛЬНЫЙ КОМИТЕТ

Р Е Ш Е Н И Е

от 16.05.88 № 189

Ленинград

Об утверждении списка военно-исторических памятников и памятных мест, подлежащих охране в Ленинградской области

Исполнительный комитет Ленинградского областного Совета народных депутатов отмечает, что Управлением культуры проведена значительная работа по выявлению и учету в районах и городах области военно-исторических памятников и памятных мест, связанных с борьбой советского народа за свободу и независимость нашей Родины. Постановлениями Совета Министров РСФСР 43 таких памятника утверждены как памятники республиканского значения, а более сорока взяты под государственную охрану решениями облисполкома.

В связи с выявлением и взятием на учет за последние годы еще более 600 военно-исторических памятников и памятных мест, в соответствии с Законом РСФСР "Об охране и использовании памятников истории и культуры" по согласованию с Министерством культуры РСФСР Исполнительный комитет Ленинградского областного Совета народных депутатов РЕШИЛ:

1. Утвердить представленный Управлением культуры прилагаемый список военно-исторических памятников и памятных мест, подлежащих охране как памятники местного (областного) значения.

2. Исполкомам городских и районных Советов народных депутатов:

2.1. Обеспечить сохранение и содержание в благоустроенном состоянии названных памятников и памятных мест при участии предприятий, учреждений и организаций, на территории или в принадлежности которых находятся эти памятники и памятные

по их благоустройству и обозначению.

6. Контроль за исполнением решения возложить на заместителя председателя облисполкома В.П.Ворфоломеева.

Первый заместитель  
председателя исполкома

Секретарь исполкома



Л. Койколайнен

В. Пылин



УТВ. 01/1-88 В.

Приложение к УТВ. 16/V-88 от 18.01.88

СПРАВКА

о военно-исторических памятниках и памятных местах советского времени в районах и городах Ленинградской области на ~~1/1-88~~ 1/1-88.

Том - на 1/1-82

№ п/п	Районы и города	Число памятников и памятных мест		Всего памятников и памятных мест	Стр.	
		УТВ. до 1988 г.	с 16/V-88 г.			
1	2	3	4	5		
I.	Бокситогорский р-н	2/-	16	2	18	2
2.	Волосовский р-н	0 -/-	30	4	30	4
3.	г. Волхов	-/1	7	2	8	8
4.	Волховский р-н	1/3	18	3	22	10
5.	Всеволожский р-н	12 11/3	70-1	9	84	13
6.	г. Выборг	1/1	3	1	5	22
7.	Выборгский р-н	-/9	43	5	52	23
8.	г. Гатчина	1/-	8	2	9	28
9.	Гатчинский р-н	-/2	66-1	8	68	30
10.	Кингисеппский р-н	-/8	76	9	84	38
II.	Киришский р-н	0 -/-	23	3	23	47
12.	Кировский р-н	II/-	47+4	6	58+4	50
13.	Лодейнопольский р-н	1/3	20	3	24	56
14.	Ломоносовский р-н	7/1	45-1	6	53	59
15.	Лужский р-н	2/2	61	7	65	65
16.	Подпорожский р-н	-/1	24	3	25	72
17.	Приозерский р-н	-/2	19	3	21	75
18.	Сланцевский р-н	-/1	25	3	26	78
19.	г. Сосновый Бор	1/2	6	1	7	81
20.	Тихвинский р-н	4/2	20	3	26	82
21.	Тосненский р-н	1/2	39-1	5	42	85
		<del>43/41</del>	666	88	750	-
		84 85	669		754	

Условное обозначение:

В графе 3 числитель дроби означает памятники, утвержденные Совмином РСФСР, знаменатель - памятники, утвержденные Леноблисполкомом.

~~Восстановлено~~

Инспекция охраны памятн.  
Упр. культуры

## 14. ЛОМОНОСОВСКИЙ РАЙОН

№ п/п	Местонахождение памятников и памятных мест	Наименование памятников и памятных мест
1	2	3
<u>Большая Ижора, раб. поселок,</u> в 2-х местах		
1.	В 250 м. к северо-востоку от ж.д. станции, на новом гражданском кладбище.	Братское захоронение советских воинов, погибших в 1941-44 гг. ✓
2.	К юго-востоку от ж.д. станции на Октябрьской улице, близ д. № 5, на старом гражданском кладбище.	Братское захоронение военных моряков-балтийцев, погибших в 1919 г.; в числе захороненных - активные участники гражданской войны: <u>АММЕЛЕРМАН П.Н.</u> , <u>ВЕЛЕЩИНСКИЙ П.Ю.</u> , <u>СУРГИН М.А.</u> ; их именами названы улицы в Кронштадте. ✓
<u>Лебежье, раб. поселок,</u> в зоне поселка и всего окрестностях, в 7 местах:		
3.	Приморская ул., д. 57.	Дом, где во время Великой Отечественной войны находился штаб партизанского отряда Ораниенбаумского района. На доме установлена памятная доска. ✓
4.	ул. Степанова, д. 5.	Дом, где в 1941-44 гг. находился штаб Ижорского укрепрайона КБФ. На доме установлена памятная доска. ✓
5.	В западных окрестностях раб. поселка Лебежье.	Быв. форт "Красная Горка" - мемориальный комплекс, в составе: <ul style="list-style-type: none"> <li>а) Блиндаж, где находился командный пункт артиллерийской батареи и помещение для укрытия артиллеристов (бетонированное сооружение).</li> <li>б) Братское захоронение военных моряков и воинов армейских частей, погибших в 1919, 1921, 1941-44 гг.</li> <li>в) площадка боевой техники, где установлено пять артиллерийских орудий различного назначения.</li> <li>г) памятник-стела, посвященный боевому значению форта в годы гражданской и Великой Отечественной войн, при защите Петрограда-Ленинграда. ✓</li> </ul>

1	2	3
35. д. Низино, в 9 км. к юго-востоку от ст. Ломоносова, близ здания клуба.	Памятник-стела советским воинам-ополченцам, участникам боев в зоне этой деревни во время Великой Отечественной войны. Памятник из гранита с металлическим якорем и цепями (на рубеже обороны).	✓
36. пос. Новоселье, в 24 км. к юго-востоку от г. Ломоносова; близ Красносельского района Ленинграда, на гражданском кладбище.	Братское захоронение советских воинов, погибших в 1919 г.	✓
37. д. Пеники, в 9 км. к западу от г. Ломоносова, в 2 км. от ж.д. ст. Бронка, к юго-западу от деревни, на гражданском кладбище.	Братское захоронение советских воинов, погибших в 1941-1944 гг.; в числе погибших - ЗУБКОВ П.С., закрывший своим телом амбразуру вражеского дзота 11 февраля 1942 г.	✓
38. д. Порожки, на 19 км. Гостилицкого шоссе, в 2х км. к западу от деревни, на горе Колокольной.	Памятник-обелиск на рубеже обороны советских войск в 1941-44 гг.	✓
39. д. Порожки, в 4-х км. к западу от деревни.	Памятник-обелиск на месте сожженной фашистами деревни Гордово.	✓
40. д. Разбегаево, близ Красносельского района Ленинграда, на восточной окраине деревни.	Мемориальный комплекс, в составе: а) Памятник-обелиск на рубеже обороны подступов к Петрограду в октябре 1919 г. В боях с белогвардейцами здесь отличились курсанты высшего военно-морского училища им. Фрунзе. б) Братское захоронение советских воинов, погибших в 1919 г. и в 1941-44 гг.	✓
Пос. Ропша, на восточной стороне района, в 2-х местах.		
41. Близ стадиона, в парке.	Памятное место, где захоронены советские воины, погибшие в 1941-1944 гг., в том числе - Герой Советского Союза летчик ПЕТРОВ Георгий Георгиевич (1910-1944).	✓
42. На гражданском кладбище.	Братское захоронение советских воинов, погибших в 1941-44 гг.	✓

1) Вп. д. Восточный, в ст. ИП, в 30/м  
2) — — — — — 26/7



**МИНИСТЕРСТВО КУЛЬТУРЫ  
РОССИЙСКОЙ ФЕДЕРАЦИИ**

**ПРИКАЗ**

12 декабря 2017 г.

Москва

№ 133890-р

**О регистрации объекта культурного наследия регионального значения  
«Памятное место, где захоронены советские воины, погибшие в 1941–1944  
гг., в том числе – Герой Советского Союза летчик Петров Георгий  
Георгиевич (1910–1944)», 1941–1944 гг. (Ленинградская область) в едином  
государственном реестре объектов культурного наследия (памятников  
истории и культуры) народов Российской Федерации**

Руководствуясь Федеральным законом от 25 июня 2002 г. № 73-ФЗ «Об объектах культурного наследия (памятниках истории и культуры) народов Российской Федерации», пунктом 5.4.3 Положения о Министерстве культуры Российской Федерации, утвержденного постановлением Правительства Российской Федерации от 20 июля 2011 г. № 590, и Положением о едином государственном реестре объектов культурного наследия (памятников истории и культуры) народов Российской Федерации, утвержденным приказом Минкультуры России от 3 октября 2011 г. № 954, **п р и к а з ы в а ю :**

1. Зарегистрировать объект культурного наследия регионального значения «Памятное место, где захоронены советские воины, погибшие в 1941–1944 гг., в том числе – Герой Советского Союза летчик Петров Георгий Георгиевич (1910–1944)», 1941–1944 гг. (далее – достопримечательное место), расположенный по адресу (местонахождение): Ленинградская область, Ломоносовский район, пос. Ропша, на восточной стороне района. Близ стадиона, в парке, в едином государственном реестре объектов культурного наследия (памятников истории и культуры) народов Российской Федерации и присвоить ему регистрационный номер **471731246880005**.

2. Департаменту государственной охраны культурного наследия (В.А.Цветнову) обеспечить внесение соответствующих сведений о достопримечательном месте в единый государственный реестр объектов культурного наследия (памятников истории и культуры) народов Российской Федерации

Федерации и их опубликование.

3. Контроль за исполнением настоящего приказа оставляю за собой.

Заместитель Министра

О.В.РЫЖКОВ



АДМИНИСТРАЦИЯ ЛЕНИНГРАДСКОЙ ОБЛАСТИ  
КОМИТЕТ ПО КУЛЬТУРЕ ЛЕНИНГРАДСКОЙ ОБЛАСТИ

---

---

ПРИКАЗ

«21» мая 2020 г.

№ 01-03/20-151  
Санкт-Петербург

**Об установлении границ территории и предмета охраны объекта культурного наследия регионального значения «Памятное место, где захоронены советские воины, погибшие в 1941-1944 гг., в том числе – Герой Советского Союза летчик Петров Георгий Георгиевич (1910-1944)» по адресу: Ленинградская область, Ломоносовский район, пос. Ропша, на восточной стороне района. Близ стадиона, в парке**

В соответствии со ст. ст. 3.1, 9.2, 20, 33 Федерального закона от 25.06.2002 № 73-ФЗ «Об объектах культурного наследия (памятниках истории и культуры) народов Российской Федерации», ст. 4 областного закона от 25.12.2015 № 140-оз «О государственной охране, сохранении, использовании и популяризации объектов культурного наследия (памятников истории и культуры) народов Российской Федерации, расположенных на территории Ленинградской области», п. 2.2.2. Положения о комитете по культуре Ленинградской области, утвержденного постановлением Правительства Ленинградской области от 24.10.2017 № 431, **приказываю:**

1. Утвердить границы территории объекта культурного наследия регионального значения «Памятное место, где захоронены советские воины, погибшие в 1941-1944 гг., в том числе – Герой Советского Союза летчик Петров Георгий Георгиевич (1910-1944)» по адресу: Ленинградская область, Ломоносовский район, пос. Ропша, на восточной стороне района. Близ стадиона, в парке» (далее – достопримечательное место), принятого на государственную охрану решением Леноблисполкома от 16.05.1988 № 189 согласно приложению 1 к настоящему приказу.

2. Установить требования к осуществлению деятельности и градостроительным регламентам в границах территории объекта культурного наследия регионального значения достопримечательного места согласно приложению № 1 к настоящему приказу.

3. Установить предмет охраны достопримечательного места согласно приложению 2 к настоящему приказу

4. Отделу по осуществлению полномочий Ленинградской области в сфере объектов культурного наследия департамента государственной охраны, сохранения и использования объектов культурного наследия комитета по культуре Ленинградской области обеспечить:

- внесение соответствующих сведений в Единый государственный реестр объектов культурного наследия (памятников истории и культуры) народов Российской Федерации;

- копию настоящего приказа направить в сроки, установленные действующим законодательством, в федеральный орган исполнительной власти, уполномоченный Правительством Российской Федерации на осуществление государственного кадастрового учета, государственной регистрации прав, ведение Единого государственного реестра недвижимости и предоставление сведений, содержащихся в Едином государственном реестре недвижимости, его территориальные органы.

5. Отделу взаимодействия с муниципальными образованиями, информатизации и организационной работы комитета по культуре Ленинградской области обеспечить размещение настоящего приказа на сайте комитета по культуре Ленинградской области в информационно-телекоммуникационной сети «Интернет».

6. Контроль за исполнением настоящего приказа оставляю за собой.

7. Настоящий приказ вступает в силу со дня его официального опубликования.

Председатель комитета



В.О. Цой

Приложение № 1  
к приказу комитета по культуре  
Ленинградской области  
от «21» мая 2020 г.  
№ 01-03/20-151



**Границы территории объекта культурного наследия регионального значения «Памятное место, где захоронены советские воины, погибшие в 1941-1944 гг., в том числе – Герой Советского Союза летчик Петров Георгий Георгиевич (1910-1944)» по адресу: Ленинградская область, Ломоносовский район, пос. Ропша, на восточной стороне района. Близ стадиона, в парке**

От точки 1 к точке 2 на юго-восток;  
от точки 2 к точке 3 на север;  
от точки 3 к точке 4 на северо-запад;  
от точки 4 к точке 1 на юг.

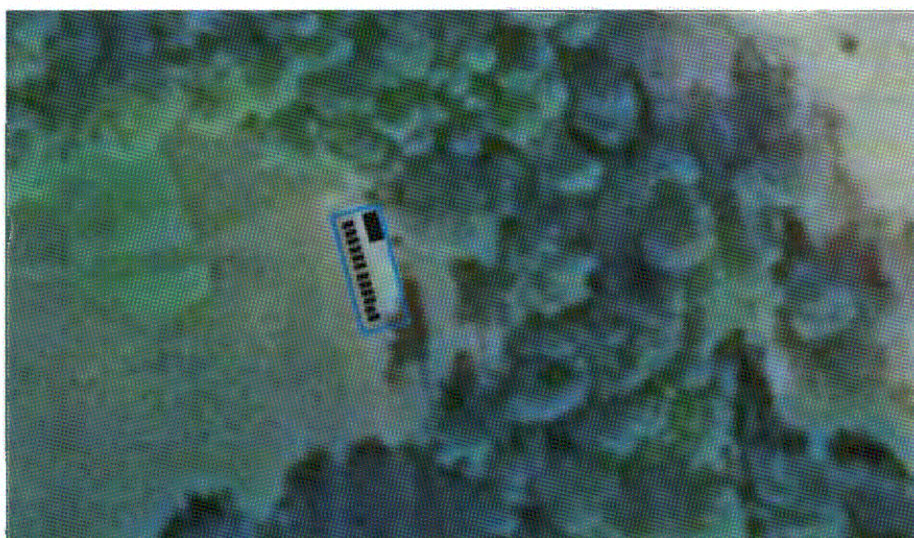
**Карта (схема) границ территории объекта культурного наследия регионального значения «Памятное место, где захоронены советские воины, погибшие в 1941-1944 гг., в том числе – Герой Советского Союза летчик Петров Георгий Георгиевич (1910-1944)» по адресу: Ленинградская область, Ломоносовский район, пос. Ропша, на восточной стороне района. Близ стадиона, в парке**



Условные обозначения

-  граница территории объекта культурного наследия регионального значения
-  объект культурного наследия регионального значения



Перечень координат поворотных (характерных) точек границ территории объекта культурного наследия регионального значения «Памятное место, где захоронены советские воины, погибшие в 1941-1944 гг., в том числе – Герой Советского Союза летчик Петров Георгий Георгиевич (1910-1944)» по адресу: Ленинградская область, Ломоносовский район, пос. Ропша, на восточной стороне района. Близ стадиона, в парке в системе координат, установленной для ведения государственного кадастра недвижимости объекта культурного наследия

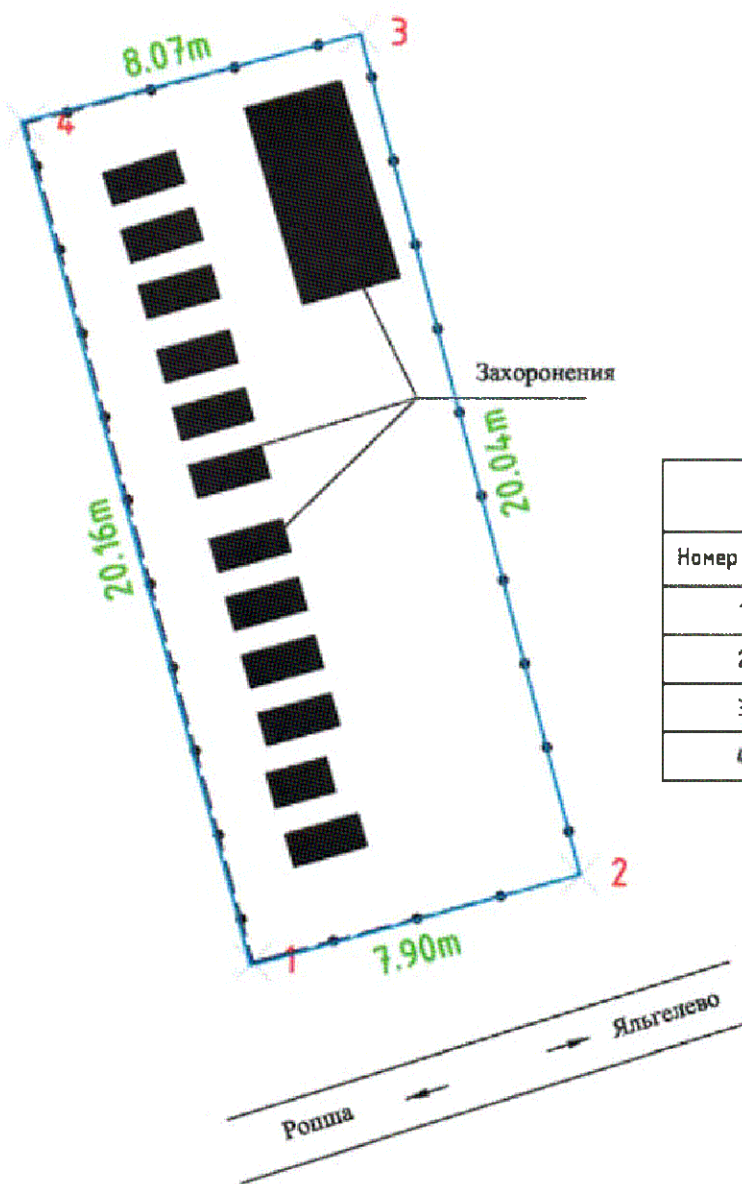

Номер точки	Север	Восток
1	6612893.80	3189007.60
2	6612895.80	3189015.17
3	6612915.18	3189010.07
4	6612913.13	3189002.32

Определение географических координат характерных точек границы территории объекта культурного наследия выполнено в местной системе координат.

**Требования к осуществляемой деятельности и градостроительным регламентам в границах территории объекта культурного наследия регионального значения «Памятное место, где захоронены советские воины, погибшие в 1941-1944 гг., в том числе – Герой Советского Союза летчик Петров Георгий Георгиевич (1910-1944)» по адресу: Ленинградская область, Ломоносовский район, пос. Ропша, на восточной стороне района. Близ стадиона, в парке**

На территории достопримечательного места разрешаются работы по сохранению памятника, находящегося в границах территории достопримечательного места, работы, направленные на обеспечение сохранности особенностей достопримечательного места, являющихся основаниями для включения его в единый государственный реестр объектов культурного наследия (памятников истории и культуры) народов Российской Федерации и подлежащих обязательному сохранению.

Проведение строительных и ремонтных работ, необходимых для функционирования объектов, находящихся на территориях объектов культурного наследия (прокладка инженерных сетей и др.) при условии, что после их завершения вид окружающего ландшафта не будет искажен.

Приложение № 2  
к приказу комитета по культуре  
Ленинградской области  
от «21» мая 2020 г.  
№ 01-03/20-151

### Предмет охраны

**объекта культурного наследия регионального значения «Памятное место, где захоронены советские воины, погибшие в 1941-1944 гг., в том числе – Герой Советского Союза летчик Петров Георгий Георгиевич (1910-1944)» по адресу: Ленинградская область, Ломоносовский район, пос. Ропша, на восточной стороне района. Близ стадиона, в парке**

№ п/п	Виды предмета охраны	Элементы предмета охраны
1	Мемориальное значение объекта	Причастность объекта к историческому событию: Великая Отечественная война 1941 – 1945 гг.
2	Объемно-пространственное решение:	Историческое пространственное и архитектурно-композиционное решение мемориального комплекса братского захоронения. Конфигурация в плане – прямоугольник, ограниченный существующим металлическим ограждением.
3	Конструкции памятника	Стела с памятной надписью: «Вечная память советским воинам, павшим в боях за Родину» - выполнена из красного гранита. На противоположной стороне обелиск из красного гранита. Стела с памятным тестом, посвященным гв. майору Молтенинову – белый мрамор. Стела из диабазы с памятным текстом, посвященным лейтенанту Дубовой П.А. – диабаз. Стела посвященная Герою Советского Союза Петрову Г.Г. - гранит
4	Архитектурное решение	На территории братского захоронения установлена стела с памятной надписью: <b>«ВЕЧНАЯ СЛАВА СОВЕТСКИМ ВОИНАМ ПАВШИМ В БОЯХ ЗА РОДИНУ»</b> выполнена из красного гранита. Лицевая поверхность – шлифованная прямоугольной формы. На противоположной стороне обелиск из красного гранита; - в левой части территории братского захоронения установлена мраморная стела с памятным тестом, посвященным гв. майору Молтенинову. Выше

		<p>памятного текста закреплена фотография Летчика, выполненная на керамике. Над ней красная пятиконечная звезда.</p> <p>Рядом, в том же ряду, установлена прямоугольная стела из диабазы с памятным текстом, посвященным лейтенанту Дубовой П.А. Над текстом изображение летчицы на фоне военного самолета. В правом верхнем углу изображение пятиконечной звезды.</p> <p>В том же ряду установлена стела из колотого гранита со шлифованной лицевой поверхностью, посвященная Герою Советского Союза Петрову Г.Г. Над текстом изображение пятиконечной звезды. Под текстом указана дата рождения и дата гибели летчика.</p> <p>На территории захоронения имеются одиночные могилы с установленными над ним пирамидами из арматурной стали, заканчивающиеся у вершины пятиконечной красной звездой.</p>
--	--	---

*Предмет охраны может быть уточнен при проведении дополнительных научных исследований*

## Приложение № 5

к Акту государственной историко-культурной экспертизы, проведенной с целью уточнения сведений об объекте культурного наследия регионального значения: «Памятное место, где захоронены советские воины, погибшие в 1941-1944 гг., в том числе – Герой Советского Союза летчик Петров Георгий Георгиевич (1910-1944)» по адресу: Ленинградская область, Ломоносовский район, пос. Ропша, на восточной стороне района. Близ стадиона, в парке

## **Копии документов адресного и кадастрового учета**



**Администрация  
Муниципального образования  
Ломоносовский  
муниципальный район  
Ленинградской области**

ул. Владимирская, 19/15,  
г. Ломоносов, Санкт-Петербург, 198412  
Телефон 423-00-30  
Факс 423-36-90  
E-mail: Lmn-reg@lomonosovlo.ru

25.09.2017 № 3-спр  
На № \_\_\_\_\_ от \_\_\_\_\_

Председателю комитета по культуре  
Ленинградской области

Е.В. Чайковскому

ул. Трефолева, д. 34,  
Санкт-Петербург, 198097

**СПРАВКА**

об адресе объекта культурного наследия  
(памятника истории и культуры) народов Российской Федерации.

Адрес объекта культурного наследия регионального значения «Памятное место, где захоронены советские воины, погибшие в 1941-1944 гг., в том числе — Герой Советского Союза летчик Петров Георгий Георгиевич (1910-1944)», поставленного под государственную охрану решением Леноблисполкома № 189 от 16.05.1988 г. по адресу: Ленинградская область, Ломоносовский район, пос.Ропша, на восточной стороне района. Близ стадиона, в парке, не изменялся.

С уважением,  
заместитель главы администрации



Н.Г. Спиридонова

А.А. Кузнецов  
423-05-56

**ФГИС ЕГРН**

полное наименование органа регистрации прав

Раздел 1

Выписка из Единого государственного реестра недвижимости об объекте недвижимости  
**Сведения о характеристиках объекта недвижимости**

На основании запроса от 15.10.2019 г., поступившего на рассмотрение 22.10.2019 г., сообщаем, что согласно записям Единого государственного реестра недвижимости:

<b>Земельный участок</b>			
(вид объекта недвижимости)			
Лист № ____ Раздела <b>1</b>	Всего листов раздела <b>1</b> : ____	Всего разделов: ____	Всего листов выписки: ____
<b>22.10.2019 № 99/2019/290797606</b>			
Кадастровый номер:		<b>47:14:0000000:20946</b>	

Номер кадастрового квартала:	47:14:0000000
Дата присвоения кадастрового номера:	30.07.2013
Ранее присвоенный государственный учетный номер:	данные отсутствуют
Адрес:	Ленинградская область, Ломоносовский муниципальный район, МО "Ропшинское сельское поселение", пос. Ропша
Площадь:	389182 +/- 437 кв. м
Кадастровая стоимость, руб.:	81728.22
Кадастровые номера расположенных в пределах земельного участка объектов недвижимости:	47:14:1204024:2, 47:14:1204024:1, 47:14:1204023:4, 47:14:1204023:3, 47:14:1204023:2, 47:14:0000000:39485, 47:14:0000000:25835, 47:14:0000000:25833, 47:14:0000000:25834, 47:14:0000000:24956, 47:14:0000000:24957, 47:14:1204001:432, 47:14:1204001:219, 47:14:0000000:23840, 47:14:0000000:26331, 47:14:0000000:24583, 47:14:0000000:28298, 47:14:0000000:36319
Кадастровые номера объектов недвижимости, из которых образован объект недвижимости:	данные отсутствуют
Кадастровые номера образованных объектов недвижимости:	данные отсутствуют
Сведения о включении объекта недвижимости в состав предприятия как имущественного комплекса:	

Государственный регистратор		ФГИС ЕГРН
полное наименование должности	подпись	инициалы, фамилия

М.П.

## Выписка из Единого государственного реестра недвижимости об объекте недвижимости

## Сведения о характеристиках объекта недвижимости

<b>Земельный участок</b>			
(вид объекта недвижимости)			
Лист № ____ Раздела <b>1</b>	Всего листов раздела <b>1</b> : ____	Всего разделов: ____	Всего листов выписки: ____
<b>22.10.2019 № 99/2019/290797606</b>			
Кадастровый номер:		<b>47:14:0000000:20946</b>	

Категория земель:	Земли населённых пунктов
Виды разрешенного использования:	земельные участки, занятые особо охраняемыми территориями и объектами, городскими лесами, скверами, парками, городскими садами
Сведения о кадастровом инженере:	Данилов Всеволод Иванович №78-11-0361, Общество с ограниченной ответственностью "КОРДАН"
Сведения о лесах, водных объектах и об иных природных объектах, расположенных в пределах земельного участка:	данные отсутствуют
Сведения о том, что земельный участок полностью или частично расположен в границах зоны с особыми условиями использования территории или территории объекта культурного наследия	данные отсутствуют
Сведения о том, что земельный участок расположен в границах особой экономической зоны, территории опережающего социально-экономического развития, зоны территориального развития в Российской Федерации, игровой зоны:	данные отсутствуют
Сведения о том, что земельный участок расположен в границах особо охраняемой природной территории, охотничьих угодий, лесничеств, лесопарков:	данные отсутствуют
Сведения о результатах проведения государственного земельного надзора:	данные отсутствуют
Сведения о расположении земельного участка в границах территории, в отношении которой утвержден проект межевания территории:	данные отсутствуют

Государственный регистратор		ФГИС ЕГРН
полное наименование должности	подпись	инициалы, фамилия

М.П.



## Выписка из Единого государственного реестра недвижимости об объекте недвижимости

## Сведения о характеристиках объекта недвижимости

<b>Земельный участок</b>		
(вид объекта недвижимости)		
Лист № ____ Раздела <b>1</b>	Всего листов раздела <b>1</b> : ____	Всего разделов: ____
Всего листов выписки: ____		
22.10.2019 № 99/2019/290797606		
Кадастровый номер:		47:14:0000000:20946
Условный номер земельного участка:	данные отсутствуют	
Сведения о принятии акта и (или) заключении договора, предусматривающих предоставление в соответствии с земельным законодательством исполнительным органом государственной власти или органом местного самоуправления находящегося в государственной или муниципальной собственности земельного участка для строительства наемного дома социального использования или наемного дома коммерческого использования:	данные отсутствуют	
Сведения о том, что земельный участок или земельные участки образованы на основании решения об изъятии земельного участка и (или) расположенного на нем объекта недвижимости для государственных или муниципальных нужд:	данные отсутствуют	
Сведения о том, что земельный участок образован из земель или земельного участка, государственная собственность на которые не разграничена:	данные отсутствуют	
Сведения о наличии земельного спора о местоположении границ земельных участков:	данные отсутствуют	
Статус записи об объекте недвижимости:	Сведения об объекте недвижимости имеют статус "актуальные"	
Особые отметки:	Для данного земельного участка обеспечен доступ посредством земельного участка (земельных участков) с кадастровым номером (кадастровыми номерами) земли общего пользования. Сведения о видах разрешенного использования имеют статус «Актуальные незасвидетельствованные». Право (ограничение права, обременение объекта недвижимости) зарегистрировано на данный объект недвижимости с видами разрешенного использования «Для иных видов жилой застройки».	
Получатель выписки:	Крылов Константин Владимирович	
Государственный регистратор		ФГИС ЕГРН
полное наименование должности	подпись	инициалы, фамилия

М.П.

Выписка из Единого государственного реестра недвижимости об объекте недвижимости  
Сведения о зарегистрированных правах

Земельный участок	
(вид объекта недвижимости)	
Лист № ____ Раздела <u>2</u>	Всего листов раздела <u>2</u> : ____
Всего разделов: ____	
Всего листов выписки: ____	
<b>22.10.2019 № 99/2019/290797606</b>	
Кадастровый номер:	<b>47:14:0000000:20946</b>
1. Правообладатель (правообладатели):	1.1. Российская Федерация
2. Вид, номер и дата государственной регистрации права:	2.1. Собственность, № 47-47-01/008/2013-196 от 12.12.2013
3. Ограничение прав и обременение объекта недвижимости:	не зарегистрировано
1. Правообладатель (правообладатели):	1.2. Федеральное государственное бюджетное учреждение культуры "Государственный музей-заповедник "Петергоф", ИНН: 7819012731
2. Вид, номер и дата государственной регистрации права:	2.2. Постоянное (бессрочное) пользование, № 47-47-21/014/2014-057 от 17.02.2014
3. Ограничение прав и обременение объекта недвижимости:	не зарегистрировано
4. Договоры участия в долевом строительстве:	не зарегистрировано
5. Заявленные в судебном порядке права требования:	данные отсутствуют
6. Сведения о возражении в отношении зарегистрированного права:	данные отсутствуют
7. Сведения о наличии решения об изъятии объекта недвижимости для государственных и муниципальных нужд:	данные отсутствуют
8. Сведения о невозможности государственной регистрации без личного участия правообладателя или его законного представителя:	
9. Правопритязания и сведения о наличии поступивших, но не рассмотренных заявлений о проведении государственной регистрации права (перехода, прекращения права), ограничения права или обременения объекта недвижимости, сделки в отношении объекта недвижимости:	данные отсутствуют
10. Сведения об осуществлении государственной регистрации сделки, права, ограничения права без необходимого в силу закона согласия третьего лица, органа:	данные отсутствуют
11. Сведения о невозможности государственной регистрации перехода, прекращения, ограничения права на земельный участок из земель сельскохозяйственного назначения:	

Государственный регистратор		ФГИС ЕГРН
полное наименование должности	подпись	инициалы, фамилия

М.П.

Выписка из Единого государственного реестра недвижимости об объекте недвижимости  
**Описание местоположения земельного участка**

<b>Земельный участок</b>			
(вид объекта недвижимости)			
Лист № ____ Раздела <b>3</b>	Всего листов раздела <b>3</b> : ____	Всего разделов: ____	Всего листов выписки: ____
<b>22.10.2019 № 99/2019/290797606</b>			
Кадастровый номер:		<b>47:14:0000000:20946</b>	

План (чертеж, схема) земельного участка			
			
Масштаб 1: данные отсутствуют	Условные обозначения:		

Государственный регистратор		ФГИС ЕГРН
полное наименование должности	подпись	инициалы, фамилия

М.П.

Выписка из Единого государственного реестра недвижимости об объекте недвижимости  
Сведения о частях земельного участка

<b>Земельный участок</b>			
<small>(вид объекта недвижимости)</small>			
Лист № ____ Раздела <b>4</b>	Всего листов раздела <b>4</b> : ____	Всего разделов: ____	Всего листов выписки: ____
<b>22.10.2019 № 99/2019/290797606</b>			
Кадастровый номер:		<b>47:14:0000000:20946</b>	
План (чертеж, схема) части земельного участка		Учетный номер части: <b>47:14:0000000:20946/1</b>	
			
Масштаб 1: данные отсутствуют	Условные обозначения:		
Государственный регистратор		ФГИС ЕГРН	
полное наименование должности	подпись	инициалы, фамилия	

М.П.

Выписка из Единого государственного реестра недвижимости об объекте недвижимости  
Сведения о частях земельного участка

<b>Земельный участок</b>			
<small>(вид объекта недвижимости)</small>			
Лист № ____ Раздела <b>4.1</b>	Всего листов раздела <b>4.1</b> : ____	Всего разделов: ____	Всего листов выписки: ____
<b>22.10.2019 № 99/2019/290797606</b>			
Кадастровый номер:		<b>47:14:0000000:20946</b>	

Учетный номер части	Площадь (м <sup>2</sup> )	Содержание ограничения в использовании или ограничения права на объект недвижимости или обременения объекта недвижимости
1	2	3
1	386235	Ограничения прав на земельный участок, предусмотренные статьями 56, 56.1 Земельного кодекса Российской Федерации, 47.14.0.2, Об утверждении границ и режима использования территории объекта культурного наследия федерального значения «Дворец со службами и парком», XVIII – начало XX века, расположенного по адресу: Ленинградская область, Ломоносовский район, пос. Ропша № 1233 от 21.07.2017

Государственный регистратор		ФГИС ЕГРН
полное наименование должности	подпись	инициалы, фамилия

М.П.

## Приложение № 6

к Акту государственной историко-культурной экспертизы, проведенной с целью уточнения сведений об объекте культурного наследия регионального значения: «Памятное место, где захоронены советские воины, погибшие в 1941-1944 гг., в том числе – Герой Советского Союза летчик Петров Георгий Георгиевич (1910-1944)» по адресу: Ленинградская область, Ломоносовский район, пос. Ропша, на восточной стороне района. Близ стадиона, в парке

## **Материалы фотофиксации объекта на момент заключения договора на проведение экспертизы**

## Схема точек фотофиксации

Фотофиксация выполнена Курмелёвой Е.С. Дата фотофиксации: 03.02.2021 г.

### Общая схема

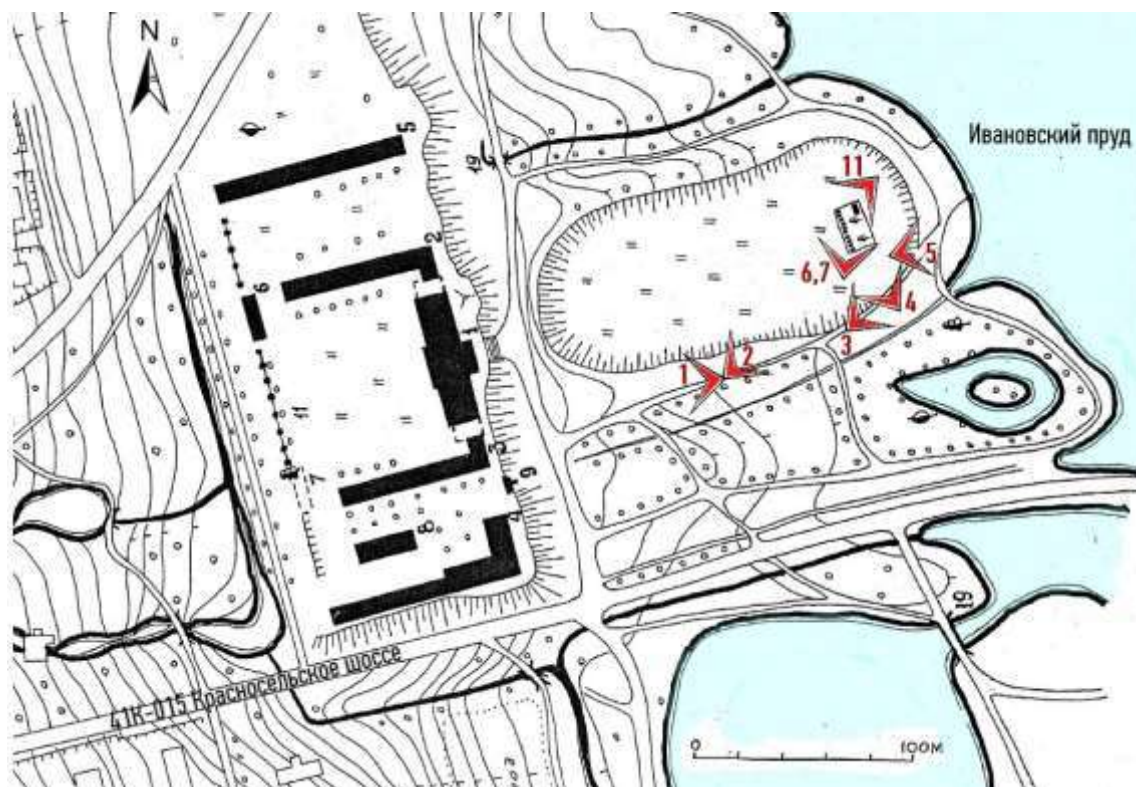

### Схема точек фотофиксации в границах достопримечательного места





ФОТО 1. Вид на Ропшинский дворец в западном направлении с аллеи, ведущей к Ивановскому пруду.



ФОТО 2. Вид на «Памятное место, где захоронены советские воины, погибшие в 1941-1944 гг., в том числе – Герой Советского Союза летчик Петров Георгий Георгиевич (1910-1944)» в северо-восточном направлении с аллеи, ведущей к Ивановскому пруду.

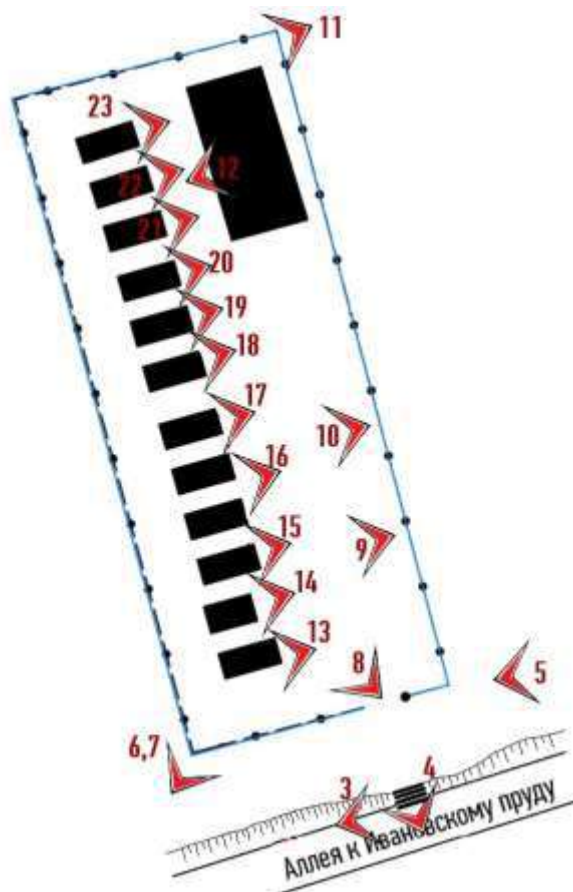



ФОТО 3. Вид деревянной лестницы – подъема на террасу между Ропшинским дворцом и Ивановским прудом. Вид в северо-восточном направлении с аллеи, ведущей к Ивановскому пруду.



ФОТО 4. Вид деревянной лестницы – подъема на террасу между Ропшинским дворцом и Ивановским прудом.



ФОТО 5. Вид с террасы между Ропшинским дворцом и Ивановским прудом в восточном направлении. Бровка террасы, аллея к Ивановскому пруду.



ФОТО 6. Вид на «Памятное место, где захоронены советские воины, погибшие в 1941-1944 гг., в том числе – Герой Советского Союза летчик Петров Георгий Георгиевич (1910-1944)». Южный угол захоронения.



ФОТО 7. Типовая секция ограждения территории захоронения «Памятное место, где захоронены советские воины, погибшие в 1941-1944 гг., в том числе – Герой Советского Союза летчик Петров Георгий Георгиевич (1910-1944)».



ФОТО 8. Вид в северо-западном направлении на основной (западный) ряд захоронений (12 надгробий) на территории памятного места.



ФОТО 9. Вид в западном направлении на южную часть захоронений на фоне Ропшинского дворца.



ФОТО 10. Вид в западном направлении на центральную часть захоронений на фоне Ропшинского дворца.



ФОТО 11. Вид в западном направлении на северную часть захоронений на фоне Ропшинского дворца.



ФОТО 12. Вид на коллективное захоронение в северо-восточном углу территории памятного места.





ФОТО 13. Вид на обелиск из белого мрамора в юго-западной части захоронения. Первый в ряду. Текст на обелиске «Гв. майор / Молтенинов / Николай Георгиевич / 1918-1944 / Погиб при исполнении / служебных обязанностей / Дорогому сыну / от матери»



ФОТО 14. Вид на стелу из диабазы. Второй в ряду. Текст на лицевой стороне стелы: «Лейтенант / Дубовой / Пантелей / Акимович / 1923-1944 / Лётчик- / истребитель 191 ИАП ПВО»



ФОТО 15. Вид на гранитную стелу из колотого гранита с полированной лицевой стороной. Третий в ряду. Текст на лицевой стороне стелы: «Герой / Советского Союза / летчик / гвардии подполковник / Петров / Георгий Георгиевич / родился 21.12.1910 / погиб 13.6.1944»



ФОТО 16. Вид на металлические обелиски.

Четвертый в ряду. Текст на табличке: «Летчик-истребитель ВЕРЕЩАГИН А.Д. 03.03.1923 г. – 16.11.1946г.»

Пятый в ряду. Текст на табличке: Летчик ВАСИЛИЙ АШУРКОВ



ФОТО 17. Вид на металлическую табличку металлического обелиска (шестого в ряду). Текст на табличке: «ст. с-т АЛДУНЕНКОВ А. Е. / стрелок-радист 943 шап. / погиб 19.01.1944 г.»



ФОТО 18. Вид на металлическую табличку металлического обелиска (седьмого в ряду).  
Текст на табличке: «гв. мл. л-т ИВАНОВ В.Н. / пилот 15 гв. шап / погиб 30.01.1944 г.»



ФОТО 19. Вид на металлическую табличку металлического обелиска (восьмого в ряду).  
Текст на табличке: «гв. мл. л-т ТИБЕНЬКОВ А.В. / пилот 15 гв. шап / погиб 15.01.1944 г.»



ФОТО 20. Вид на захоронение с гранитным обелиском (девятое в ряду). Текст на лицевой стороне обелиска: «Гедзюк / Владимир Васильевич / 1923 погиб 1959 / Клочков Владимир Григорьевич / 1934 погиб 1959 / Дорогим и близким / от друзей по оружию / и родных»



ФОТО 21. Вид на металлическую табличку металлического обелиска (десятого в ряду).  
Текст на табличке: «л. Игнатьев В.Н. / пилот / погиб 25.02.1946 г.»



ФОТО 22. Вид на захоронение с надгробной плитой из белого мрамора (одиннадцатое в ряду). Текст на лицевой стороне плиты: «Хватов / Прокофий / Александрович / погиб пос. Ропша / 19 января 1944 г.»



ФОТО 23. Вид на металлическую табличку металлического обелиска (двенадцатого в ряду). Текст на табличке: «гв. мл. л-т Салихов И.Г. / стрелок-радист 15 гв. шап / погиб 15.01.1944 г.»



к Акту государственной историко-культурной экспертизы, проведенной с целью уточнения сведений об объекте культурного наследия регионального значения: «Памятное место, где захоронены советские воины, погибшие в 1941-1944 гг., в том числе – Герой Советского Союза летчик Петров Георгий Георгиевич (1910-1944)» по адресу: Ленинградская область, Ломоносовский район, пос. Ропша, на восточной стороне района. Близ стадиона, в парке

**Проект требований к осуществлению деятельности и требований к градостроительным регламентам в границах территории объекта культурного наследия регионального значения – достопримечательное место «Памятное место, где захоронены советские воины, погибшие в 1941-1944 гг., в том числе – Герой Советского Союза летчик Петров Георгий Георгиевич (1910-1944)», 1941-1944 гг. по адресу: Ленинградская область, Ломоносовский район, пос. Ропша, на восточной стороне района. Близ стадиона, в парке**

## **1. Границы территории объекта культурного наследия регионального значения**

**достопримечательное место «Памятное место, где захоронены советские  
воины, погибшие в 1941-1944 гг., в том числе – Герой Советского Союза летчик  
Петров Георгий Георгиевич (1910-1944)» по адресу: Ленинградская область,  
Ломоносовский район, пос. Ропша, на восточной стороне района. Близ стадиона,  
в парке.**

### **1.1. Описание границы территории достопримечательного места**

Граница территории объекта культурного наследия регионального значения – достопримечательное место «Памятное место, где захоронены советские воины, погибшие в 1941-1944 гг., в том числе – Герой Советского Союза летчик Петров Георгий Георгиевич (1910-1944)» проходит:

- от точки 1 до точки 2** на северо-восток 7,90 м вдоль ограждения захоронения;
- от точки 2 до точки 3** на северо-запад 20,04 м вдоль ограждения захоронения;
- от точки 3 до точки 4** на юго-запад 8,07 м вдоль ограждения захоронения;
- от точки 4 до точки 1** на юго-восток 20,16 м вдоль ограждения захоронения.



**1.3. Каталог координат характерных (поворотных) точек границы территории объекта культурного наследия регионального значения, достопримечательного места «Памятное место, где захоронены советские воины, погибшие в 1941-1944 гг., в том числе – Герой Советского Союза летчик Петров Георгий Георгиевич (1910-1944)» по адресу: Ленинградская область, Ломоносовский район, пос. Ропша, на восточной стороне района.  
Близ стадиона, в парке**

Наименование (номер) характерной точки	Координаты характерных точек в МСК-47, зона 2 (метры)	
	X	Y
1	412896,28	2189009,37
2	412898,49	2189017,10
3	412917,72	2189011,56
4	412915,71	2189003,80
1	412896,28	2189009,37

**2. Требования к осуществлению деятельности и требования к градостроительным регламентам объекта культурного наследия регионального значения, достопримечательного места «Памятное место, где захоронены советские воины, погибшие в 1941-1944 гг., в том числе – Герой Советского Союза летчик Петров Георгий Георгиевич (1910-1944)» по адресу: Ленинградская область, Ломоносовский район, пос. Ропша, на восточной стороне района. Близ стадиона, в парке.**

**2.1. Общие требования к осуществлению деятельности в границах регламентного участка «ДМ».**

**Допускается:**

- 1.1. Проведение работ, направленных на сохранение достопримечательного места:
  - на обеспечение сохранности особенностей достопримечательного места, являющихся основанием для включения его в единый государственный реестр объектов культурного наследия (памятников истории и культуры) народов Российской Федерации, и подлежащих обязательному сохранению;
  - ансамбля в границах территории достопримечательного места;
  - на обеспечение физической сохранности объектов, состоящих под охраной, в том числе работ по их консервации, реставрации, ремонту, воссозданию. Данные работы проводятся на основании научно-проектной документации, прошедшей государственную историко-культурную экспертизу и согласованной уполномоченным органом охраны объектов культурного наследия;
- 1.2. Прокладка, ремонт и реконструкция подземных сетей электроснабжения, необходимых для сохранения и функционирования объекта культурного наследия, с последующим благоустройством нарушенных земель. Проводится на основании научно-проектной документации, прошедшей государственную историко-культурную экспертизу и согласованной уполномоченным органом охраны объектов культурного наследия;
- 1.3. Ремонт дорожно-тропиночной сети, не нарушающий целостность окружающей территории объекта культурного наследия и не создающий угрозы его повреждения, разрушения или уничтожения. Проводится на основании научно-проектной документации, прошедшей государственную историко-культурную экспертизу и согласованной уполномоченным органом охраны объектов культурного наследия;
- 1.4. Проведение работ по уходу за зелеными насаждениями, покос трав;
- 1.5. Проведение мероприятий, направленных на сохранение паркового ландшафта и его компонентов;
- 1.6. Осуществление научно-исследовательской и образовательной деятельности, проведение культурно-массовых мероприятий, направленных на популяризацию истории дворцово-паркового комплекса в Ропше и событий Великой Отечественной войны 1941 – 1945 гг.;

**Не допускается:**

- 2.1. Снос, разрушение объектов культурного наследия;
- 2.2. Перевод земель или земельных участков из одной категории в другую, кроме перевода земель или земельных участков в категорию особо охраняемых территорий и объектов;
- 2.3. Изменение видов разрешенного использования земельных участков, за исключением изменения на разрешенное использование «историко-культурная деятельность» (9.3) в соответствии с «Классификатором видов разрешенного использования земельных участков» (Приложение к приказу Министерства экономического развития РФ от 01.09.2014 г. № 540);
- 2.4. Нарушение почвенного покрова;

- 2.5. Хозяйственная деятельность, связанная с загрязнением почв, грунтовых и подземных вод, поверхностных стоков;
- 2.6. Прокладка инженерных коммуникаций наземным, подземным и надземным способом, за исключением указанного в п. 1.2;
- 2.7. Прокладка транзитной дорожно-тропиночной сети, не имеющей отношения к объекту культурного наследия;
- 2.8. Размещение новых скульптурных композиций, стел, обелисков и иных мемориальных малых архитектурных форм, за исключением восстановления утраченных;
- 2.9. Проведение мероприятий по сохранению объектов культурного наследия, регенерации природных ландшафтов без научно-проектной документации, прошедшей государственную историко-культурную экспертизу и согласованной уполномоченным органом охраны объектов культурного наследия;
- 2.10. Размещение строений и сооружений любой степени капитальности;
- 2.11. Установка объектов рекламы и информационных стендов, в том числе на самостоятельных опорах;
- 2.12. Динамическое воздействие на грунты, создающее разрушающие вибрационные нагрузки;
- 2.13. Хранение, складирование любых материалов, веществ и отходов на территории объекта культурного наследия;
- 2.14. Разведение костров.

**2.2. Карта (схема) требований к осуществлению деятельности и градостроительным регламентам в границах территории достопримечательного места.  
Регламентный участок «ДМ»**

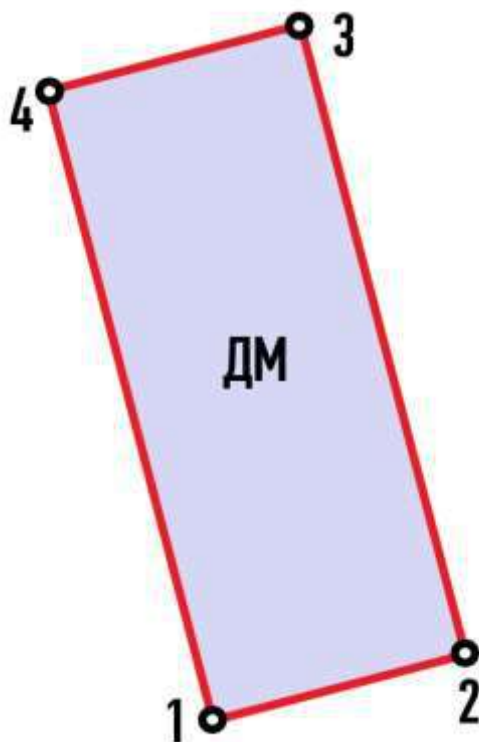

### 2.3. Описание границ регламентного участка «ДМ»

Граница единственного регламентного участка в границах территории объекта культурного наследия регионального значения – достопримечательное место «Памятное место, где захоронены советские воины, погибшие в 1941-1944 гг., в том числе – Герой Советского Союза летчик Петров Георгий Георгиевич (1910-1944)» проходит:

от точки 1 до точки 2 на северо-восток 7,90 м вдоль ограждения захоронения;  
от точки 2 до точки 3 на северо-запад 20,04 м вдоль ограждения захоронения;  
от точки 3 до точки 4 на юго-запад 8,07 м вдоль ограждения захоронения;  
от точки 4 до точки 1 на юго-восток 20,16 м вдоль ограждения захоронения.

### 2.4. Каталог координат характерных точек границ регламентного участка «ДМ»

Наименование (номер) характерной точки	Координаты характерных точек в МСК-47, зона 2 (метры)	
	X	Y
1	412896,28	2189009,37
2	412898,49	2189017,10
3	412917,72	2189011,56
4	412915,71	2189003,80
1	412896,28	2189009,37

**3. Предмет охраны**  
**объекта культурного наследия регионального значения,**  
**достопримечательного места «Памятное место, где захоронены советские**  
**воины, погибшие в 1941-1944 гг., в том числе – Герой Советского Союза**  
**летчик Петров Георгий Георгиевич (1910-1944)»** по адресу: Ленинградская  
 область, Ломоносовский район, пос. Ропша, на восточной стороне района.  
 Близ стадиона, в парке

№ п/п	Виды предмета охраны	Элементы предмета охраны
1	Мемориальное значение объекта	Причастность объекта к историческому событию: Великая Отечественная война 1941 – 1945 гг.
2	Объемно-пространственное решение:	Историческое пространственное и архитектурно-композиционное решение мемориального комплекса братского захоронения. Конфигурация в плане – прямоугольник, ограниченный существующим металлическим ограждением.
3	Конструкции памятника	Стела с памятной надписью: «Вечная память советским воинам, павшим в боях за Родину» - выполнена из красного гранита. На противоположной стороне обелиск из красного гранита. Стела с памятным тестом, посвященным гв. майору Молтенинову – белый мрамор. Стела из диабазы с памятным текстом, посвященным лейтенанту Дубовой П.А. – диабаз. Стела посвященная Герою Советского Союза Петрову Г.Г. - гранит
4	Архитектурное решение	На территории братского захоронения установлена стела с памятной надписью: <b>«ВЕЧНАЯ СЛАВА СОВЕТСКИМ ВОИНАМ ПАВШИМ В БОЯХ ЗА РОДИНУ»</b> выполнена из красного гранита. Лицевая поверхность – шлифованная прямоугольной формы. На противоположной стороне обелиск из красного гранита; - в левой части территории братского захоронения установлена мраморная стела с памятным тестом, посвященным гв. майору Молтенинову. Выше



		<p>памятного текста закреплена фотография Летчика, выполненная на керамике. Над ней красная пятиконечная звезда.</p> <p>Рядом, в том же ряду, установлена прямоугольная стела из диабазы с памятным текстом, посвященным лейтенанту Дубовой П.А. Над текстом изображение летчицы на фоне военного самолета. В правом верхнем углу изображение пятиконечной звезды.</p> <p>В том же ряду установлена стела из колотого гранита со шлифованной лицевой поверхностью, посвященная Герою Советского Союза Петрову Г.Г. Над текстом изображение пятиконечной звезды. Под текстом указана дата рождения и дата гибели летчика.</p> <p>На территории захоронения имеются одиночные могилы с установленными над ним пирамидами из арматурной стали, заканчивающиеся у вершины пятиконечной красной звездой.</p>
--	--	---

*Предмет охраны может быть уточнен при проведении дополнительных научных исследований*

## Приложение № 8

к Акту государственной историко-культурной экспертизы, проведенной с целью уточнения сведений об объекте культурного наследия регионального значения: «Памятное место, где захоронены советские воины, погибшие в 1941-1944 гг., в том числе – Герой Советского Союза летчик Петров Георгий Георгиевич (1910-1944)» по адресу: Ленинградская область, Ломоносовский район, пос. Ропша, на восточной стороне района. Близ стадиона, в парке

## Копии договоров

# Сообщение вх. № 19708761

## Основные сведения

Состояние	Утвержден
Отправитель	АО Агентство по госзаказу РТ
Получатель	ОБЩЕСТВО С ОГРАНИЧЕННОЙ ОТВЕТСТВЕННОСТЬЮ "ТЕМПЛ ГРУПП"
Дата отправки	03.02.2021
Тема	Извещение о подписании контракта по извещению № 0145200000420002000
Содержание	Извещение о подписании контракта по извещению № 0145200000420002000 - подписан  Это сообщение сгенерировано автоматически. Пожалуйста, не отвечайте на него.

## Документы

Наименование файла	Название документа	Дата загрузки	Состояние проверки на вирус	ЭЦП
(нет данных)				

✓

**Государственный контракт № 001/2021-ИКЭ**

**на проведение историко-культурной экспертизы объектов культурного наследия регионального значения – достопримечательных мест: «Достопримечательное место «Дорога Жизни» по адресу: территории Всеволожского и Кировского районов Ленинградской области; «Плацдарм советских войск в битве за снятие блокады Ленинграда «Невский пятачок» - «Невская Дубровка», 1941 – 1943 г.» по адресу: территории Всеволожского и Кировского районов Ленинградской области; «Памятное место, где захоронены советские воины, погибшие в 1941-1944 гг., в том числе – Герой Советского Союза летчик Петров Георгий Георгиевич (1910-1944)» по адресу: Ленинградская область, Ломоносовский район, пос. Ропша, на восточной стороне района. Близ стадиона, в парке; «Поселение Старая Ладога» по адресу: Ленинградская область, Волховский район, с. Старая Ладога (Ленинградская область, Волховский муниципальный район, Староладожское сельское поселение, с. Старая Ладога)**

г. Санкт-Петербург

*03 февраля* 2021 года

Государственное казенное учреждение Ленинградской области «Дирекция по сохранению объектов культурного наследия», действующее от имени Ленинградской области, в лице директора Степанова Олега Александровича, назначенного распоряжением комитета по культуре Ленинградской области от «23» апреля 2020 года № 01-04/20-162, действующего на основании Устава, с одной стороны, именуемый в дальнейшем Государственный заказчик, и

Общество с ограниченной ответственностью «Темпл Групп», именуемый в дальнейшем Подрядчик, в лице в лице генерального директора Хрупина Дмитрия Александровича, действующего на основании Устава, с другой стороны, вместе именуемые «Стороны» и каждый в отдельности «Сторона»,

заключили настоящий государственный контракт (далее – Контракт) на основании результатов определения подрядчика для государственных нужд Ленинградской области путем проведения открытого конкурса в электронной форме (идентификационный код закупки 202470315158647030100100210077490244, извещение № 0145200000420002000, Протокол подведения итогов открытого конкурса в электронной форме от 22.01.2021) о нижеследующем:

## 1. ПРЕДМЕТ КОНТРАКТА

1.1. Государственный заказчик поручает, а Подрядчик обязуется провести историко-культурной экспертизу объектов культурного наследия регионального значения – достопримечательных мест: «Достопримечательное место «Дорога Жизни» по адресу: территории Всеволожского и Кировского районов Ленинградской области; «Плацдарм советских войск в битве за снятие блокады Ленинграда «Невский пятачок» - «Невская Дубровка», 1941 – 1943 г.» по адресу: территории Всеволожского и Кировского районов Ленинградской области; «Памятное место, где захоронены советские воины, погибшие в 1941-1944 гг., в том числе – Герой Советского Союза летчик Петров Георгий Георгиевич (1910-1944)» по адресу: Ленинградская область, Ломоносовский район, пос. Ропша, на восточной стороне района. Близ стадиона, в парке; «Поселение Старая Ладога» по адресу: Ленинградская область, Волховский район, с. Старая Ладога (Ленинградская область, Волховский муниципальный район, Староладожское сельское поселение, с. Старая Ладога) (далее – Работы).

1.2. Наименование, объем, содержание и иные требования, предъявляемые к Работе, выполняемой в соответствии с настоящим Контрактом, определяются утвержденным описанием объекта закупки (Приложение № 1 к настоящему Контракту), являющегося неотъемлемой частью настоящего Контракта.

## ТРУДОВОЙ ДОГОВОР № 10

г. Санкт-Петербург

"23" мая 2018 г.

**ООО «Темпл Групп»**, именуемое в дальнейшем «Работодатель», в лице генерального директора **Хрупина Дмитрия Александровича**, действующего на основании Устава и **Михайловская Галина Викторовна**, именуемая в дальнейшем «Работник», с другой стороны, руководствуясь положениями Трудового законодательства Российской Федерации, заключили трудовой договор о нижеследующем:

### 1. ПРЕДМЕТ ДОГОВОРА

1.1. По настоящему договору Работодатель обязуется предоставить Работнику работу по обусловленной в настоящем Договоре трудовой функции, обеспечить условия труда, предусмотренные действующим трудовым законодательством, локальными нормативными актами Работодателя, своевременно и в полном размере выплачивать Работнику заработную плату, а Работник обязуется лично выполнять определенную настоящим Договором трудовую функцию, соблюдать действующие в организации Правила внутреннего трудового распорядка, другие локальные нормативные акты Работодателя, а также выполнять иные обязанности, предусмотренные трудовым договором, а также дополнительными соглашениями к нему.

1.2. Работодатель поручает, а Работник принимает на себя выполнение трудовых обязанностей в должности **эксперта по проведению государственной историко-культурной экспертизы**.

1.3. Работа по настоящему договору является для Работника по **совместительству**.

1.4. Местом работы Работника является офис Работодателя, расположенный по адресу: 196070, г. Санкт-Петербург, ул. Бассейная, д. 27, литера А, пом. 1Н, офис 7.

1.5. Работник в период работы в Организации подчиняется непосредственно начальнику проектного отдела и генеральному директору.

1.6. Труд Работника по настоящему договору осуществляется в нормальных условиях. Трудовые обязанности Работника не связаны с выполнением тяжелых работ, работ в местностях с особыми климатическими условиями, работ с вредными, опасными и иными особыми условиями труда.

### 2. СРОК ДЕЙСТВИЯ ДОГОВОРА

2.1. Работник должен приступить к выполнению своих трудовых обязанностей с "23" мая 2018 года.

### 3. УСЛОВИЯ ОПЛАТЫ ТРУДА РАБОТНИКА

3.1. Оплата труда Работника производится пропорционально отработанному времени, исходя из оклада установленного штатным расписанием Работодателя для данной должности и указанного в приложении № 1 к настоящему договору.

3.2. Сверхурочная работа оплачивается за первые два часа работы в полуторном размере, за последующие часы - в двойном размере. По желанию Работника сверхурочная работа вместо повышенной оплаты может компенсироваться

предоставлением дополнительного времени отдыха, но не менее времени, отработанного сверхурочно.

3.3. Заработная плата Работнику выплачивается путем выдачи наличных денежных средств из кассы Работодателя.

3.4. Из заработной платы Работника могут производиться удержания в случаях, предусмотренных законодательством Российской Федерации.

#### 4. РЕЖИМ РАБОЧЕГО ВРЕМЕНИ И ВРЕМЕНИ ОТДЫХА

4.1. Работнику устанавливается пятидневная рабочая неделя с двумя выходными днями - суббота и воскресенье.

• 4.2 Рабочий день Работника устанавливается: Рабочий день с 09.00 часов по 13.00 часов.

- Общая продолжительность нормального рабочего дня 4 часа
- Количество рабочих дней в неделе – 5 дней.
- Продолжительность рабочей недели - 20 часов.

4.3. Работник и Работодатель, по отдельному письменному соглашению, могут устанавливать Работнику гибкий график рабочего времени, с сохранением общей продолжительности рабочего дня в размере 20 часов в неделю.

4.4. Предприятие ведет учет времени, отработанного Работником. Работник, по своему желанию, может ознакомиться с содержанием документов по учету своего рабочего времени.

4.5. Работнику предоставляется ежегодный оплачиваемый отпуск продолжительностью 28 календарных дней.

Если Работник не отработал шести месяцев, то отпуск предоставляется авансом, при взаимном соглашении с Работодателем.

Очередность отпусков Работника определяется в соответствии с графиком отпусков, утверждаемых Работодателем.

4.6. По семейным обстоятельствам и другим уважительным причинам Работнику на основании его письменного заявления может быть предоставлен отпуск без сохранения заработной платы продолжительностью, установленной трудовым законодательством Российской Федерации.

#### 5. ПРАВА И ОБЯЗАННОСТИ РАБОТНИКА

##### 5.1. Работник обязан:

5.1.1. Добросовестно исполнять свои трудовые обязанности, определяемые в должностной инструкции.

5.1.2. Соблюдать Правила внутреннего трудового распорядка и иные локальные нормативные акты Работодателя.

5.1.3. Соблюдать трудовую дисциплину.

5.1.4. Выполнять нормы труда в случае их установления Работодателем.

5.1.5. Соблюдать требования по охране труда и обеспечению безопасности труда.

5.1.6. Бережно относиться к имуществу Работодателя и других работников, нести материальную ответственность за имущество, закрепленное за Работником.

5.1.7. Незамедлительно сообщать Работодателю либо непосредственному руководителю о возникновении ситуации, представляющей угрозу жизни и здоровью людей, сохранности имущества Работодателя.

5.1.8. Не давать интервью, не проводить встречи и переговоры, касающиеся деятельности Работодателя, без предварительного разрешения руководства.

5.1.9. Не разглашать сведения, составляющие коммерческую тайну Работодателя. Сведения, являющиеся коммерческой тайной Работодателя, определены в Положении о коммерческой тайне № 1 от 02.10.2007 г.

#### **5.2. Работник имеет право на:**

5.2.1. Предоставление ему работы, обусловленной настоящим Договором.

5.2.2. Своевременную и в полном объеме выплату заработной платы в соответствии со своей квалификацией, сложностью труда, количеством и качеством выполненной работы.

5.2.3. Отдых, в том числе на оплачиваемый ежегодный отпуск, еженедельные выходные дни, нерабочие праздничные дни.

5.2.4. Обязательное социальное страхование в случаях, предусмотренных федеральными законами.

5.2.5. Иные права, установленные действующим законодательством Российской Федерации.

### **6. ПРАВА И ОБЯЗАННОСТИ РАБОТОДАТЕЛЯ**

#### **6.1. Работодатель обязан:**

6.1.1. Соблюдать законы и иные нормативные правовые акты, локальные нормативные акты, условия настоящего Договора.

6.1.2. Предоставлять Работнику работу, обусловленную настоящим Договором.

6.1.3. Обеспечивать Работника оборудованием, технической документацией и иными средствами, необходимыми для исполнения им трудовых обязанностей.

6.1.4. Выплачивать в полном размере причитающуюся Работнику заработную плату в сроки, установленные Правилами внутреннего трудового распорядка.

6.1.5. Обеспечивать бытовые нужды Работника, связанные с исполнением им трудовых обязанностей.

6.1.6. Осуществлять обязательное социальное страхование Работника в порядке, установленном федеральными законами.

6.1.7. Исполнять иные обязанности, установленные действующим законодательством Российской Федерации.

#### **6.2. Работодатель имеет право:**

6.2.1. Поощрять Работника за добросовестный эффективный труд.

6.2.2. Требовать от Работника исполнения трудовых обязанностей, определенных в должностной инструкции, бережного отношения к имуществу Работодателя и других работников, соблюдения Правил внутреннего трудового распорядка.

6.2.3. Привлекать Работника к дисциплинарной и материальной ответственности в порядке, установленном действующим законодательством Российской Федерации.

6.2.4. Принимать локальные нормативные акты.

6.2.5. Осуществлять иные права, предусмотренные действующим законодательством РФ, локальными нормативными актами.

### **7. СОЦИАЛЬНОЕ СТРАХОВАНИЕ РАБОТНИКА**

7.1. Работник подлежит социальному страхованию в порядке и на условиях, установленных действующим законодательством Российской Федерации.

### **8. ГАРАНТИИ И КОМПЕНСАЦИИ**

8.1. На период действия настоящего Договора на Работника распространяются все гарантии и компенсации, предусмотренные трудовым законодательством РФ, локальными актами Работодателя и настоящим договором.

## 9. ОТВЕТСТВЕННОСТЬ СТОРОН

9.1. В случае неисполнения или ненадлежащего исполнения Работником своих обязанностей, указанных в настоящем договоре, нарушения трудового законодательства, Правил внутреннего трудового распорядка Предприятия, иных локальных нормативных актов Работодателя, а также причинения Предприятию материального ущерба он несет дисциплинарную, материальную и иную ответственность согласно трудовому законодательству РФ.

9.2. Работник несет материальную ответственность как за прямой действительный ущерб, непосредственно причиненный им Предприятию, так и за ущерб, возникший у Предприятия в результате возмещения им ущерба иным лицам.

9.3. Предприятие несет материальную и иную ответственность, согласно действующему законодательству Российской Федерации.

## 10. ПРЕКРАЩЕНИЕ ДОГОВОРА

10.1. Основанием для прекращения настоящего трудового договора являются:

10.1.1. Соглашение сторон (ст.78 ТК РФ).

10.1.2. Истечение срока трудового договора (статья 79 ТК РФ), за исключением случаев, когда трудовые отношения фактически продолжаются и ни одна из сторон не потребовала их прекращения;

10.1.3. Расторжение трудового договора по инициативе Работника (ст.80 ТК РФ).

Работник обязан предупредить Предприятие не позднее, чем за 2 недели до предполагаемой даты прекращения настоящего договора. Течение указанного срока начинается на следующий день после получения Предприятием заявления работника об увольнении.

10.1.4. Расторжение трудового договора по инициативе Работодателя (ст.81 ТК РФ).

Работника, для которого работа будет являться основной, о расторжении трудового договора Работодатель в письменной форме должен предупредить Работника не менее чем за две недели до прекращения трудового договора.

10.2. Во всех случаях днем увольнения Работника является последний день его работы.

## 11. ЗАКЛЮЧИТЕЛЬНЫЕ ПОЛОЖЕНИЯ

11.1. Условия настоящего трудового договора носят конфиденциальный характер и разглашению не подлежат.

11.2. Условия настоящего трудового договора имеют обязательную юридическую силу для сторон с момента его подписания сторонами. Все изменения и дополнения к настоящему трудовому договору оформляются двусторонним письменным соглашением.

11.3. Споры между сторонами, возникающие при исполнении трудового договора, рассматриваются в порядке, установленном действующим законодательством Российской Федерации.



11.4. Во всем остальном, что не предусмотрено настоящим трудовым договором, стороны руководствуются законодательством Российской Федерации, регулирующим трудовые отношения.

11.5. Договор составлен в двух экземплярах, имеющих одинаковую юридическую силу, один из которых хранится у Работодателя, а другой - у Работника.

## 12. ПОДПИСИ СТОРОН

### РАБОТОДАТЕЛЬ:

Общество с ограниченной ответственностью  
«Темпл Групп»  
Адрес: 196070, г. Санкт-Петербург, ул. Бассейная, д.  
27, литера А, пом. 1Н, офис 7  
ИНН 7810336065; КПП 781001001  
Р/С 40702810309130000381  
в филиале "Петербургский" АО "ГЛОБЭКСБАНК",  
г. Санкт-Петербург  
К/С 30101810100000000749, БИК 044030749  
Тел./факс (812) 579-73-48  
Генеральный директор  
Хрупин Дмитрий Александрович



### РАБОТНИК:

Михайловская Галина Викторовна  
Адрес: 197374, г. Санкт-Петербург, 2 линия, д.7,  
кв. 34  
Дата рождения: 14.03.1954 г.  
Паспорт: 4002 № 113603  
Когда и кем выдан: 25 о/м Приморского района г.  
Санкт-Петербурга, 15.03.2002 г.,  
Код подразделения 782-025

\_\_\_\_\_ (подпись)

«23» мая 2018 г.

13. Экземпляр трудового договора получен

\_\_\_\_\_ (подпись)

14.С Правилами внутреннего распорядка ознакомлен (а) \_\_\_\_\_ (подпись)

# ТРУДОВОЙ ДОГОВОР № 14

г. Санкт-Петербург

"11" октября 2018 г.

ООО «Темпл Групп», именуемое в дальнейшем «Работодатель», в лице генерального директора Хрупина Дмитрия Александровича, действующего на основании Устава и Кононов Александр Александрович, именуемый в дальнейшем «Работник», с другой стороны, руководствуясь положениями Трудового законодательства Российской Федерации, заключили трудовой договор о нижеследующем:

## 1. ПРЕДМЕТ ДОГОВОРА

1.1. По настоящему договору Работодатель обязуется предоставить Работнику работу по обусловленной в настоящем Договоре трудовой функции, обеспечить условия труда, предусмотренные действующим трудовым законодательством, локальными нормативными актами Работодателя, своевременно и в полном размере выплачивать Работнику заработную плату, а Работник обязуется лично выполнять определенную настоящим Договором трудовую функцию, соблюдать действующие в организации Правила внутреннего трудового распорядка, другие локальные нормативные акты Работодателя, а также выполнять иные обязанности, предусмотренные трудовым договором, а также дополнительными соглашениями к нему.

1.2. Работодатель поручает, а Работник принимает на себя выполнение трудовых обязанностей в должности **эксперта по проведению государственной историко-культурной экспертизы**.

1.3. Работа по настоящему договору является для Работника по **совместительству**.

1.4. Местом работы Работника является офис Работодателя, расположенный по адресу: 196070, г. Санкт-Петербург, ул. Бассейная, д. 27, литера А, пом. 1Н, офис 7.

1.5. Работник в период работы в Организации подчиняется непосредственно начальнику проектного отдела и генеральному директору.

1.6. Труд Работника по настоящему договору осуществляется в нормальных условиях. Трудовые обязанности Работника не связаны с выполнением тяжелых работ, работ в местностях с особыми климатическими условиями, работ с вредными, опасными и иными особыми условиями труда.

## 2. СРОК ДЕЙСТВИЯ ДОГОВОРА

2.1. Работник должен приступить к выполнению своих трудовых обязанностей с "11" октября 2018 года.

## 3. УСЛОВИЯ ОПЛАТЫ ТРУДА РАБОТНИКА

3.1. Оплата труда Работника производится пропорционально отработанному времени, исходя из оклада установленного штатным расписанием Работодателя для данной должности и указанного в приложении № 1 к настоящему договору.

3.2. Сверхурочная работа оплачивается за первые два часа работы в полуторном размере, за последующие часы - в двойном размере. По желанию Работника сверхурочная работа вместо повышенной оплаты может компенсироваться

предоставлением дополнительного времени отдыха, но не менее времени, отработанного сверхурочно.

3.3. Заработная плата Работнику выплачивается путем выдачи наличных денежных средств из кассы Работодателя.

3.4. Из заработной платы Работника могут производиться удержания в случаях, предусмотренных законодательством Российской Федерации.

#### 4. РЕЖИМ РАБОЧЕГО ВРЕМЕНИ И ВРЕМЕНИ ОТДЫХА

4.1. Работнику устанавливается пятидневная рабочая неделя с двумя выходными днями - суббота и воскресенье.

• 4.2 Рабочий день Работника устанавливается: Рабочий день с 09.00 часов по 13.00 часов.

- Общая продолжительность нормального рабочего дня 4 часа
- Количество рабочих дней в неделе – 5 дней.
- Продолжительность рабочей недели - 20 часов.

4.3. Работник и Работодатель, по отдельному письменному соглашению, могут устанавливать Работнику гибкий график рабочего времени, с сохранением общей продолжительности рабочего дня в размере 20 часов в неделю.

4.4. Предприятие ведет учет времени, отработанного Работником. Работник, по своему желанию, может ознакомиться с содержанием документов по учету своего рабочего времени.

4.5. Работнику предоставляется ежегодный оплачиваемый отпуск продолжительностью 28 календарных дней.

Если Работник не отработал шести месяцев, то отпуск предоставляется авансом, при взаимном соглашении с Работодателем.

Очередность отпусков Работника определяется в соответствии с графиком отпусков, утверждаемых Работодателем.

4.6. По семейным обстоятельствам и другим уважительным причинам Работнику на основании его письменного заявления может быть предоставлен отпуск без сохранения заработной платы продолжительностью, установленной трудовым законодательством Российской Федерации.

#### 5. ПРАВА И ОБЯЗАННОСТИ РАБОТНИКА

##### 5.1. Работник обязан:

5.1.1. Добросовестно исполнять свои трудовые обязанности, определяемые в должностной инструкции.

5.1.2. Соблюдать Правила внутреннего трудового распорядка и иные локальные нормативные акты Работодателя.

5.1.3. Соблюдать трудовую дисциплину.

5.1.4. Выполнять нормы труда в случае их установления Работодателем.

5.1.5. Соблюдать требования по охране труда и обеспечению безопасности труда.

5.1.6. Бережно относиться к имуществу Работодателя и других работников, нести материальную ответственность за имущество, закрепленное за Работником.

5.1.7. Незамедлительно сообщать Работодателю либо непосредственному руководителю о возникновении ситуации, представляющей угрозу жизни и здоровью людей, сохранности имущества Работодателя.

5.1.8. Не давать интервью, не проводить встречи и переговоры, касающиеся деятельности Работодателя, без предварительного разрешения руководства.

5.1.9. Не разглашать сведения, составляющие коммерческую тайну Работодателя. Сведения, являющиеся коммерческой тайной Работодателя, определены в Положении о коммерческой тайне № 1 от 02.10.2007 г.

#### **5.2. Работник имеет право на:**

5.2.1. Предоставление ему работы, обусловленной настоящим Договором.

5.2.2. Своевременную и в полном объеме выплату заработной платы в соответствии со своей квалификацией, сложностью труда, количеством и качеством выполненной работы.

5.2.3. Отдых, в том числе на оплачиваемый ежегодный отпуск, еженедельные выходные дни, нерабочие праздничные дни.

5.2.4. Обязательное социальное страхование в случаях, предусмотренных федеральными законами.

5.2.5. Иные права, установленные действующим законодательством Российской Федерации.

### **6. ПРАВА И ОБЯЗАННОСТИ РАБОТОДАТЕЛЯ**

#### **6.1. Работодатель обязан:**

6.1.1. Соблюдать законы и иные нормативные правовые акты, локальные нормативные акты, условия настоящего Договора.

6.1.2. Предоставлять Работнику работу, обусловленную настоящим Договором.

6.1.3. Обеспечивать Работника оборудованием, технической документацией и иными средствами, необходимыми для исполнения им трудовых обязанностей.

6.1.4. Выплачивать в полном размере причитающуюся Работнику заработную плату в сроки, установленные Правилами внутреннего трудового распорядка.

6.1.5. Обеспечивать бытовые нужды Работника, связанные с исполнением им трудовых обязанностей.

6.1.6. Осуществлять обязательное социальное страхование Работника в порядке, установленном федеральными законами.

6.1.7. Исполнять иные обязанности, установленные действующим законодательством Российской Федерации.

#### **6.2. Работодатель имеет право:**

6.2.1. Поощрять Работника за добросовестный эффективный труд.

6.2.2. Требовать от Работника исполнения трудовых обязанностей, определенных в должностной инструкции, бережного отношения к имуществу Работодателя и других работников, соблюдения Правил внутреннего трудового распорядка.

6.2.3. Привлекать Работника к дисциплинарной и материальной ответственности в порядке, установленном действующим законодательством Российской Федерации.

6.2.4. Принимать локальные нормативные акты.

6.2.5. Осуществлять иные права, предусмотренные действующим законодательством РФ, локальными нормативными актами.

### **7. СОЦИАЛЬНОЕ СТРАХОВАНИЕ РАБОТНИКА**

7.1. Работник подлежит социальному страхованию в порядке и на условиях, установленных действующим законодательством Российской Федерации.

### **8. ГАРАНТИИ И КОМПЕНСАЦИИ**

8.1. На период действия настоящего Договора на Работника распространяются все гарантии и компенсации, предусмотренные трудовым законодательством РФ, локальными актами Работодателя и настоящим договором.

## 9. ОТВЕТСТВЕННОСТЬ СТОРОН

9.1. В случае неисполнения или ненадлежащего исполнения Работником своих обязанностей, указанных в настоящем договоре, нарушения трудового законодательства, Правил внутреннего трудового распорядка Предприятия, иных локальных нормативных актов Работодателя, а также причинения Предприятию материального ущерба он несет дисциплинарную, материальную и иную ответственность согласно трудовому законодательству РФ.

9.2. Работник несет материальную ответственность как за прямой действительный ущерб, непосредственно причиненный им Предприятию, так и за ущерб, возникший у Предприятия в результате возмещения им ущерба иным лицам.

9.3. Предприятие несет материальную и иную ответственность, согласно действующему законодательству Российской Федерации.

## 10. ПРЕКРАЩЕНИЕ ДОГОВОРА

10.1. Основанием для прекращения настоящего трудового договора являются:

10.1.1. Соглашение сторон (ст.78 ТК РФ).

10.1.2. Истечение срока трудового договора (статья 79 ТК РФ), за исключением случаев, когда трудовые отношения фактически продолжаются и ни одна из сторон не потребовала их прекращения;

10.1.3. Расторжение трудового договора по инициативе Работника (ст.80 ТК РФ).

Работник обязан предупредить Предприятие не позднее, чем за 2 недели до предполагаемой даты прекращения настоящего договора. Течение указанного срока начинается на следующий день после получения Предприятием заявления работника об увольнении.

10.1.4. Расторжение трудового договора по инициативе Работодателя (ст.81 ТК РФ).

Работника, для которого работа будет являться основной, о расторжении трудового договора Работодатель в письменной форме должен предупредить Работника не менее чем за две недели до прекращения трудового договора.

10.2. Во всех случаях днем увольнения Работника является последний день его работы.

## 11. ЗАКЛЮЧИТЕЛЬНЫЕ ПОЛОЖЕНИЯ

11.1. Условия настоящего трудового договора носят конфиденциальный характер и разглашению не подлежат.

11.2. Условия настоящего трудового договора имеют обязательную юридическую силу для сторон с момента его подписания сторонами. Все изменения и дополнения к настоящему трудовому договору оформляются двусторонним письменным соглашением.

11.3. Споры между сторонами, возникающие при исполнении трудового договора, рассматриваются в порядке, установленном действующим законодательством Российской Федерации.

11.4. Во всем остальном, что не предусмотрено настоящим трудовым договором, стороны руководствуются законодательством Российской Федерации, регулирующим трудовые отношения.

11.5. Договор составлен в двух экземплярах, имеющих одинаковую юридическую силу, один из которых хранится у Работодателя, а другой - у Работника.

## 12. ПОДПИСИ СТОРОН

### РАБОТОДАТЕЛЬ:

Общество с ограниченной ответственностью  
«Темпа Групп»  
Адрес: 196070, г. Санкт-Петербург, ул. Бассейная, д.  
27, литера А, пом. III, офис 7  
ИНН 7810336065; КПП 781001001  
Р/С 40702810309130000381  
в филиале "Петербургский" АО "ГЛОБЭКСБАНК",  
г. Санкт-Петербург  
К/С 30101810100000000749. БИК 044030749  
Тел./факс (812) 579-73-48  
Генеральный директор  
Хрушин Дмитрий Александрович

М.П.

«11» октября 2018 г.

### РАБОТНИК:

Конов Александр Александрович  
Адрес: 191180, г. Санкт-Петербург, наб. р.  
Фонтанки, д.92, кв.49  
Дата рождения: 16.08.1969 г.  
Паспорт: 4014 № 112548  
Когда и кем выдан: выдан ТП №3 отдела УФМС  
России по Санкт-Петербургу и Ленинградской  
области в Адмиралтейском районе г. Санкт-  
Петербурга, 12.11.2014 г.

\_\_\_\_\_

«11» октября 2018 г.

13. Экземпляр трудового договора получен

\_\_\_\_\_ (подпись)

14.С Правилами внутреннего распорядка ознакомлен (а)

\_\_\_\_\_ (подпись)

## ТРУДОВОЙ ДОГОВОР № 6

г. Санкт-Петербург

"08" апреля 2019 г.

ООО «Темпл Групп», именуемое в дальнейшем «Работодатель», в лице генерального директора Хрупина Дмитрия Александровича, действующего на основании Устава и Давыдова Нина Анатольевна, именуемая в дальнейшем «Работник», с другой стороны, руководствуясь положениями Трудового законодательства Российской Федерации, заключили трудовой договор о нижеследующем:

### 1. ПРЕДМЕТ ДОГОВОРА

1.1. По настоящему договору Работодатель обязуется предоставить Работнику работу по обусловленной в настоящем Договоре трудовой функции, обеспечить условия труда, предусмотренные действующим трудовым законодательством, локальными нормативными актами Работодателя, своевременно и в полном размере выплачивать Работнику заработную плату, а Работник обязуется лично выполнять определенную настоящим Договором трудовую функцию, соблюдать действующие в организации Правила внутреннего трудового распорядка, другие локальные нормативные акты Работодателя, а также выполнять иные обязанности, предусмотренные трудовым договором, а также дополнительными соглашениями к нему.

1.2. Работодатель поручает, а Работник принимает на себя выполнение трудовых обязанностей в должности эксперта по проведению государственной историко-культурной экспертизы.

1.3. Работа по настоящему договору является для Работника по совместительству.

1.4. Местом работы Работника является офис Работодателя, расположенный по адресу: 196070, г. Санкт-Петербург, ул. Бассейная, д. 27, литера А, пом. 1Н, офис 7.

1.5. Работник в период работы в Организации подчиняется непосредственно начальнику проектного отдела и генеральному директору.

1.6. Труд Работника по настоящему договору осуществляется в нормальных условиях. Трудовые обязанности Работника не связаны с выполнением тяжелых работ, работ в местностях с особыми климатическими условиями, работ с вредными, опасными и иными особыми условиями труда.

### 2. СРОК ДЕЙСТВИЯ ДОГОВОРА

2.1. Работник должен приступить к выполнению своих трудовых обязанностей с "08" апреля 2019 года.

### 3. УСЛОВИЯ ОПЛАТЫ ТРУДА РАБОТНИКА

3.1. Оплата труда Работника производится пропорционально отработанному времени, исходя из оклада установленного штатным расписанием Работодателя для данной должности и указанного в приложении № 1 к настоящему договору.

3.2. Сверхурочная работа оплачивается за первые два часа работы в полуторном размере, за последующие часы - в двойном размере. По желанию Работника сверхурочная работа вместо повышенной оплаты может компенсироваться

предоставлением дополнительного времени отдыха, но не менее времени, отработанного сверхурочно.

3.3. Заработная плата Работнику выплачивается путем выдачи наличных денежных средств из кассы Работодателя.

3.4. Из заработной платы Работника могут производиться удержания в случаях, предусмотренных законодательством Российской Федерации.

#### 4. РЕЖИМ РАБОЧЕГО ВРЕМЕНИ И ВРЕМЕНИ ОТДЫХА

4.1. Работнику устанавливается пятидневная рабочая неделя с двумя выходными днями - суббота и воскресенье.

• 4.2 Рабочий день Работника устанавливается: Рабочий день с 09.00 часов по 13.00 часов.

- Общая продолжительность нормального рабочего дня 4 часа
- Количество рабочих дней в неделе – 5 дней.
- Продолжительность рабочей недели - 20 часов.

4.3. Работник и Работодатель, по отдельному письменному соглашению, могут устанавливать Работнику гибкий график рабочего времени, с сохранением общей продолжительности рабочего дня в размере 20 часов в неделю.

4.4. Предприятие ведет учет времени, отработанного Работником. Работник, по своему желанию, может ознакомиться с содержанием документов по учету своего рабочего времени.

4.5. Работнику предоставляется ежегодный оплачиваемый отпуск продолжительностью 28 календарных дней.

Если Работник не отработал шести месяцев, то отпуск предоставляется авансом, при взаимном соглашении с Работодателем.

Очередность отпусков Работника определяется в соответствии с графиком отпусков, утверждаемых Работодателем.

4.6. По семейным обстоятельствам и другим уважительным причинам Работнику на основании его письменного заявления может быть предоставлен отпуск без сохранения заработной платы продолжительностью, установленной трудовым законодательством Российской Федерации.

#### 5. ПРАВА И ОБЯЗАННОСТИ РАБОТНИКА

##### 5.1. Работник обязан:

5.1.1. Добросовестно исполнять свои трудовые обязанности, определяемые в должностной инструкции.

5.1.2. Соблюдать Правила внутреннего трудового распорядка и иные локальные нормативные акты Работодателя.

5.1.3. Соблюдать трудовую дисциплину.

5.1.4. Выполнять нормы труда в случае их установления Работодателем.

5.1.5. Соблюдать требования по охране труда и обеспечению безопасности труда.

5.1.6. Бережно относиться к имуществу Работодателя и других работников, нести материальную ответственность за имущество, закрепленное за Работником.

5.1.7. Незамедлительно сообщать Работодателю либо непосредственному руководителю о возникновении ситуации, представляющей угрозу жизни и здоровью людей, сохранности имущества Работодателя.

5.1.8. Не давать интервью, не проводить встречи и переговоры, касающиеся деятельности Работодателя, без предварительного разрешения руководства.



5.1.9. Не разглашать сведения, составляющие коммерческую тайну Работодателя. Сведения, являющиеся коммерческой тайной Работодателя, определены в Положении о коммерческой тайне № 1 от 02.10.2007 г.

#### **5.2. Работник имеет право на:**

5.2.1. Предоставление ему работы, обусловленной настоящим Договором.

5.2.2. Своевременную и в полном объеме выплату заработной платы в соответствии со своей квалификацией, сложностью труда, количеством и качеством выполненной работы.

5.2.3. Отдых, в том числе на оплачиваемый ежегодный отпуск, еженедельные выходные дни, нерабочие праздничные дни.

5.2.4. Обязательное социальное страхование в случаях, предусмотренных федеральными законами.

5.2.5. Иные права, установленные действующим законодательством Российской Федерации.

### **6. ПРАВА И ОБЯЗАННОСТИ РАБОТОДАТЕЛЯ**

#### **6.1. Работодатель обязан:**

6.1.1. Соблюдать законы и иные нормативные правовые акты, локальные нормативные акты, условия настоящего Договора.

6.1.2. Предоставлять Работнику работу, обусловленную настоящим Договором.

6.1.3. Обеспечивать Работника оборудованием, технической документацией и иными средствами, необходимыми для исполнения им трудовых обязанностей.

6.1.4. Выплачивать в полном размере причитающуюся Работнику заработную плату в сроки, установленные Правилами внутреннего трудового распорядка.

6.1.5. Обеспечивать бытовые нужды Работника, связанные с исполнением им трудовых обязанностей.

6.1.6. Осуществлять обязательное социальное страхование Работника в порядке, установленном федеральными законами.

6.1.7. Исполнять иные обязанности, установленные действующим законодательством Российской Федерации.

#### **6.2. Работодатель имеет право:**

6.2.1. Поощрять Работника за добросовестный эффективный труд.

6.2.2. Требовать от Работника исполнения трудовых обязанностей, определенных в должностной инструкции, бережного отношения к имуществу Работодателя и других работников, соблюдения Правил внутреннего трудового распорядка.

6.2.3. Привлекать Работника к дисциплинарной и материальной ответственности в порядке, установленном действующим законодательством Российской Федерации.

6.2.4. Принимать локальные нормативные акты.

6.2.5. Осуществлять иные права, предусмотренные действующим законодательством РФ, локальными нормативными актами.

### **7. СОЦИАЛЬНОЕ СТРАХОВАНИЕ РАБОТНИКА**

7.1. Работник подлежит социальному страхованию в порядке и на условиях, установленных действующим законодательством Российской Федерации.

### **8. ГАРАНТИИ И КОМПЕНСАЦИИ**

8.1. На период действия настоящего Договора на Работника распространяются все гарантии и компенсации, предусмотренные трудовым законодательством РФ, локальными актами Работодателя и настоящим договором.

## 9. ОТВЕТСТВЕННОСТЬ СТОРОН

9.1. В случае неисполнения или ненадлежащего исполнения Работником своих обязанностей, указанных в настоящем договоре, нарушения трудового законодательства, Правил внутреннего трудового распорядка Предприятия, иных локальных нормативных актов Работодателя, а также причинения Предприятию материального ущерба он несет дисциплинарную, материальную и иную ответственность согласно трудовому законодательству РФ.

9.2. Работник несет материальную ответственность как за прямой действительный ущерб, непосредственно причиненный им Предприятию, так и за ущерб, возникший у Предприятия в результате возмещения им ущерба иным лицам.

9.3. Предприятие несет материальную и иную ответственность, согласно действующему законодательству Российской Федерации.

## 10. ПРЕКРАЩЕНИЕ ДОГОВОРА

10.1. Основанием для прекращения настоящего трудового договора являются:

10.1.1. Соглашение сторон (ст.78 ТК РФ).

10.1.2. Истечение срока трудового договора (статья 79 ТК РФ), за исключением случаев, когда трудовые отношения фактически продолжаются и ни одна из сторон не потребовала их прекращения;

10.1.3. Расторжение трудового договора по инициативе Работника (ст.80 ТК РФ).

Работник обязан предупредить Предприятие не позднее, чем за 2 недели до предполагаемой даты прекращения настоящего договора. Течение указанного срока начинается на следующий день после получения Предприятием заявления работника об увольнении.

10.1.4. Расторжение трудового договора по инициативе Работодателя (ст.81 ТК РФ).

Работника, для которого работа будет являться основной, о расторжении трудового договора Работодатель в письменной форме должен предупредить Работника не менее чем за две недели до прекращения трудового договора.

10.2. Во всех случаях днем увольнения Работника является последний день его работы.

## 11. ЗАКЛЮЧИТЕЛЬНЫЕ ПОЛОЖЕНИЯ

11.1. Условия настоящего трудового договора носят конфиденциальный характер и разглашению не подлежат.

11.2. Условия настоящего трудового договора имеют обязательную юридическую силу для сторон с момента его подписания сторонами. Все изменения и дополнения к настоящему трудовому договору оформляются двусторонним письменным соглашением.

11.3. Споры между сторонами, возникающие при исполнении трудового договора, рассматриваются в порядке, установленном действующим законодательством Российской Федерации.

11.4. Во всем остальном, что не предусмотрено настоящим трудовым договором, стороны руководствуются законодательством Российской Федерации, регулирующим трудовые отношения.

11.5. Договор составлен в двух экземплярах, имеющих одинаковую юридическую силу, один из которых хранится у Работодателя, а другой - у Работника.

## 12. ПОДПИСИ СТОРОН

### РАБОТОДАТЕЛЬ:

Общество с ограниченной ответственностью  
«Темпл Групп»  
Адрес: 196070, г. Санкт-Петербург, ул. Бассейная, д.  
27, литера А, пом. 1Н, офис 7  
ИНН 7810336065; КПП 781001001  
Р/С 40702810309130000381  
в Невском филиале ПАО АКБ «Связь-Банк» г. Санкт-  
Петербург  
К/С 30101810440300000853, БИК 044030853  
Тел./факс (812) 579-73-48  
Генеральный директор  
Хрущев Дмитрий Александрович



13. Экземпляр трудового договора получен

### РАБОТНИК:

Давыдова Нина Анатольевна  
Адрес: 197198, г. Санкт-Петербург, Большой пр. ПС,  
д. 38-40, кв. 36  
Дата рождения: 20.04.1977 г.  
Паспорт: 4003 № 094147  
Когда и кем выдан: 18 о/м Петроградского района  
г. Санкт-Петербурга, 24.10.2002 г.,  
Код подразделения 782-018

«08» апреля 2019 г.

(подпись)

14.С Правилами внутреннего распорядка ознакомлен (а)

(подпись)

## Договор подряда с физическим лицом № 47

г. Санкт-Петербург

« 03 » февраля 2021 года.

Общество с ограниченной ответственностью «Темпл Групп», (сокращённое наименование ООО – «Темпл Групп»), в дальнейшем именуемое, «ЗАКАЗЧИК», в лице генерального директора Хрупина Дмитрия Александровича, действующего на основании Устава, с одной стороны и гражданина РФ Мильчика Михаила Исаевича, 1934 года рождения, ИНН – 780204783705, паспорт 4003 525379, выданный 31.01.2003 20 отделом милиции Выборгского района Санкт-Петербурга (782-020), именуемый в дальнейшем «ПОДРЯДЧИК», с другой стороны, вместе именуемые «Стороны», заключили настоящий договор подряда с физическим лицом (далее – «Договор») о нижеследующем:

### 1. ПРЕДМЕТ ДОГОВОРА

1.1. Подрядчик по заданию Заказчика обязуется выполнить работы по проведению государственной историко-культурной экспертизы объекта культурного наследия регионального значения – достопримечательного места: «Памятное место, где захоронены советские воины, погибшие в 1941-1944 гг., в том числе – Герой Советского Союза летчик Петров Георгий Георгиевич (1910-1944)» по адресу: Ленинградская область, Ломоносовский район, пос. Ропша, на восточной стороне района. Близ стадиона, в парке (далее – «Работа»), а Заказчик обязуется принять результаты Работы и оплатить обусловленную настоящим договором подряда с физическим лицом цену.

### 2. СТОИМОСТЬ РАБОТ И ПОРЯДОК РАСЧЕТОВ

2.1. Стоимость работ по Договору определяется дополнительным ценовым соглашением между Заказчиком и Экспертом (Приложение № 1 к договору), является коммерческой тайной и не подлежит разглашению третьим лицам.

2.2. Оплата производится после выполнения всех Работ, при условии, что Работа выполнена надлежащим образом, в установленные сроки.

### 3. ОТВЕТСТВЕННОСТЬ И РИСКИ

3.1. Сторона, нарушившая договор подряда с физическим лицом, обязана возместить другой Стороне причиненные таким нарушением убытки.

3.2. ПОДРЯДЧИК обязуется:

3.2.1. Обеспечить выполнение Работ своими силами надлежащего качества.

3.2.2. В течение 10-ти дней со дня подписания акта сдачи-приемки выполненных работ вывезти с места производства Работ принадлежащее ему имущество.

3.2.3. Нести ответственность за ущерб, причиненный третьему лицу в процессе выполнения Работ, если не докажет, что ущерб был причинен вследствие обстоятельств, за которые отвечает Заказчик.

3.2.4. Иметь необходимые лицензии, разрешения, допуски и т.д., необходимые для выполнения данного вида Работ.

### 3.3. ПОДРЯДЧИК вправе:

3.3.1. Вместо устранения недостатков, за которые он отвечает, безвозмездно выполнить Работу заново с возмещением Заказчику причиненных просрочкой исполнения убытков.

3.3.2. Самостоятельно определять способы выполнения Работы.

### 3.4. ЗАКАЗЧИК обязуется:

3.4.1. Предоставить Подрядчику объём Работ.

3.4.2. Своевременно принять и оплатить выполненные Подрядчиком Работы.

### 3.5. ЗАКАЗЧИК вправе:

3.5.1. В любое время осуществлять контроль и надзор за ходом и качеством выполнения Работ, соблюдением сроков их выполнения (графика), не вмешиваясь при этом в его оперативно-хозяйственную деятельность.

3.5.2. В случаях, когда Работы выполнены Подрядчиком с отступлениями от договора подряда с физическим лицом ухудшившими результат Работы, или с иными недостатками, не позволяющими использовать результат Работы по назначению, Заказчик вправе по своему выбору:

3.5.2.1. Потребовать от Подрядчика безвозмездного устранения недостатков в разумный срок.

3.5.2.2. Устранить недостатки своими силами или привлечь для их устранения третье лицо с отнесением расходов на устранение недостатков на Подрядчика.

3.6. Риск случайной гибели или случайного повреждения результата выполненной Работы до ее приемки Заказчиком несет Подрядчик.

## **4. СРОКИ ВЫПОЛНЕНИЯ И ПОРЯДОК СДАЧИ РАБОТ**

4.1. Срок выполнения работ по настоящему договору подряда с физическим лицом: начало – 03 февраля 2021 г.

окончание – 30 июля 2021 г.

4.2. Окончание работ оформляется актом сдачи-приемки работ.

4.3. В случае мотивированного отказа Заказчика от приемки Работ Сторонами составляется двухсторонний акт с перечнем допущенных недостатков и сроков их устранения за счет Подрядчика.

## **5. НЕПРЕОДОЛИМАЯ СИЛА**

5.1. Стороны освобождаются от ответственности за частичное или полное неисполнение обязательств по настоящему договору подряда с физическим лицом, если неисполнение явилось следствием природных явлений, действий внешних объективных факторов и прочих обстоятельств непреодолимой силы, за которые стороны не отвечают и предотвратить неблагоприятное воздействие которых они не имеют возможности.

## **6. ЗАКЛЮЧИТЕЛЬНЫЕ ПОЛОЖЕНИЯ**

6.1. Настоящий договор подряда с физическим лицом вступает в силу с момента его подписания и действует до 31 декабря 2021 года.

6.2. Стороны несут ответственность за частичное или полное неисполнение обязательств по Договору при наличии вины только в случаях, предусмотренных законом или Договором.

6.3. Договор подряда с физическим лицом может быть расторгнут по основаниям, предусмотренным действующим законодательством РФ.

6.4. Все споры, возникшие между Сторонами в ходе выполнения обязательств, предусмотренных настоящим Договором, разрешаются путем переговоров, а в случае недостижения согласия – в судебном порядке.

6.5. Все изменения и дополнения настоящего Договора действительны, если совершены в письменной форме и подписаны Сторонами.

6.6. Настоящий договор подряда с физическим лицом составлен в двух экземплярах, имеющих одинаковую юридическую силу, по одному экземпляру для каждой Стороны.

## 7. ЮРИДИЧЕСКИЕ АДРЕСА И БАНКОВСКИЕ РЕКВИЗИТЫ СТОРОН

### ЗАКАЗЧИК:

Общество с ограниченной ответственностью  
«Темпл Групп»  
Место нахождения: 196070, г. Санкт-Петербург,  
Бассейная ул., д. 27, лит. А, пом. 1Н, офис 7;  
ИНН 7810336065; КПП 781001001  
Р/с 40702810309130001381  
В Невском филиале ПАО АКБ «Связь-Банк»  
г. Санкт-Петербург  
К/с 30101810440300000853  
БИК 044030853  
Тел. /факс (812) 579-73-48

Генеральный директор



Д.А. Хрупин

### ПОДРЯДЧИК:

Мильчик Михаил Исаевич  
Паспорт: серия 4003 №525379  
дата выдачи 31.01.2003г.  
выдан 20 о/м Выборгского района  
г. Санкт-Петербурга  
Зарегистрирован по адресу: 194100  
г. Санкт-Петербург, 1-й Муринский пр.  
д.29/20, кв.22

A handwritten signature in blue ink, appearing to read "M.I. Milychik".

М.И. Мильчик