

## **АКТ**

### **государственной и историко-культурной экспертизы**

документации, содержащей результаты исследований, в соответствии с которыми определяется наличие или отсутствие объектов, обладающих признаками объекта культурного наследия на земельном участке, подлежащем воздействию земляных, строительных, мелиоративных, хозяйственных работ, предусмотренных статьей 25 Лесного кодекса Российской Федерации работ по использованию лесов (за исключением работ, указанных в пунктах 3, 4 и 7 части 1 статьи 25 Лесного кодекса Российской Федерации) и иных работ на земельных участках отведенных под объект «Распределительный газопровод для газоснабжения по д. Ст. Низковицы Гатчинского района Ленинградской области».

Настоящий Акт государственной историко-культурной экспертизы составлен в соответствии с Федеральным законом от 25.06.2002 №73-ФЗ «Об объектах культурного наследия (памятниках истории и культуры) народов Российской Федерации», Положением о государственной историко-культурной экспертизе, утвержденным постановлением Правительства Российской Федерации от 15.07.2009 № 569.

#### **1. Дата начала и окончания проведения экспертизы:**

Настоящая государственная историко-культурная экспертиза проведена в период с 06.08.2021 по 27.08.2021 г.

#### **2. Место проведения экспертизы:**

г. Москва

#### **3. Заказчик экспертизы:**

Общество с ограниченной ответственностью «Проектно-изыскательские решения в строительстве» (ООО «ПИРС»), 197372, г. Санкт-Петербург, ул. Стародеревенская, д.20, к.2, лит. А, пом. 7-Н, оф.1 ИНН 7814690758.

#### **4. Сведения об эксперте:**

- фамилия, имя, отчество – Жданов Николай Сергеевич;
- образование – высшее, Тверской государственный университет, исторический факультет;
- стаж работы – 13 лет;
- место работы и должность – Общество с ограниченной ответственностью «АРХГЕОПРОЕКТ» (ООО «АРХГЕОПРОЕКТ»), ведущий специалист.

–реквизиты аттестации – Приказ Министерства культуры Российской Федерации № 1039 от 23.06.2021 г.;

Профиль экспертной деятельности (объекты экспертизы):

– документация или разделы документации, обосновывающие меры по обеспечению сохранности объекта культурного наследия, включенного в реестр, выявленного объекта культурного наследия либо объекта, обладающего признаками объекта культурного наследия, при проведении земляных, мелиоративных, хозяйственных работ, указанных в статье 30 Федерального закона работ по использованию лесов и иных работ в границах территории объекта культурного наследия либо на земельном участке, непосредственно связанном с земельным участком в границах территории объекта культурного наследия;

– документация, за исключением научных отчетов о выполненных археологических полевых работах, содержащая результаты исследований, в соответствии с которыми определяется наличие или отсутствие объектов, обладающих признаками объекта культурного наследия, на земельных участках, подлежащих воздействию земляных, строительных, мелиоративных, хозяйственных работ, указанных в статье 30 Федерального закона работ по использованию лесов и иных работ.

#### **4.1. Отношения к заказчику**

##### ***Эксперт:***

- не имеет родственных связей с заказчиком (его должностным лицом или работником) (дети, супруги и родители, полнородные и неполнородные братья и сестры (племянники и племянницы), двоюродные братья и сестры, полнородные и неполнородные братья и сестры родителей заказчика (его должностного лица или работника) (дяди и тети));

- не состоит в трудовых отношениях с заказчиком;

- не имеет долговые или иные имущественные обязательства перед заказчиком (его должностным лицом или работником), а заказчик (его должностное лицо или работник) не имеет долговые или иные имущественные обязательства перед экспертом;

- не владеет ценными бумагами, акциями (долями участия, паями в уставных (складочных) капиталах) заказчика;

- не заинтересован в результатах исследований либо решении, вытекающем из заключения экспертизы, с целью получения выгоды в виде денег, ценностей, иного имущества, услуг имущественного характера или имущественных прав для себя или третьих лиц.

#### **5. Информация о том, что в соответствии с законодательством Российской Федерации эксперты несут ответственность за достоверность сведений, изложенных в заключении:**

Эксперт признает свою ответственность за соблюдение принципов проведения экспертизы, установленных ст.29 Федерального закона от 25.06.2002 № 73-ФЗ «Об объектах культурного наследия (памятниках истории и культуры) народов Российской Федерации» (далее в тексте – Федеральный закон); за достоверность сведений, изложенных в заключении экспертизы. и обязуется выполнять требования п.17 Положения о государственной историко-культурной экспертизе, утвержденного постановлением Правительства



## **6. Основание проведения государственной историко-культурной экспертизы:**

- Федеральный закон от 25.06.2002 № 73-ФЗ «Об объектах культурного наследия (памятниках истории и культуры) народов Российской Федерации»;
- Положение о государственной историко-культурной экспертизе и последующие дополнения к нему, утвержденное Постановлением Правительства РФ от 15.07.2009 г. № 569;
- Письмо Комитета по сохранению культурного наследия Ленинградской области № ИСХ-1056/2021 от 02.03.2021 г.;
- договор № 21-03/23 от 27.04.2021 г. между ООО «ПИРС» и ООО «Петро Строй Изыскания» ;
- Договор № 060821 от 06.08.2021 г. между экспертом Ждановым Н.С. и ООО «ПИРС» на проведение государственной историко-культурной экспертизы.

## **7. Объект государственной историко-культурной экспертизы:**

Документация, за исключением научных отчетов о выполненных археологических полевых работах, содержащая результаты исследований, в соответствии с которыми определяется наличие или отсутствие объектов, обладающих признаками объекта культурного наследия, на земельных участках, подлежащих воздействию земляных, строительных, мелиоративных, хозяйственных работ, указанных в ст.30 Федерального закона №73-ФЗ работ по использованию лесов и иных работ на земельных участках отведенных под объект «Распределительный газопровод для газоснабжения по д. Ст. Низковицы Гатчинского района Ленинградской области».

## **8. Цель проведения государственной историко-культурной экспертизы:**

Определение наличия или отсутствия объектов культурного наследия, включенных в реестр, выявленных объектов культурного наследия либо объектов, обладающих признаками объекта культурного наследия, на земельных участках отведенных под объект «Распределительный газопровод для газоснабжения по д. Ст. Низковицы Гатчинского района Ленинградской области», подлежащих воздействию земляных, строительных, мелиоративных, хозяйственных работ, указанных в статье 30 Федерального закона № 73-ФЗ от 25.06.2002 работ по использованию лесов и иных работ, в случае, если орган охраны объектов культурного наследия не имеет данных об отсутствии на указанных земельных участках, землях лесного фонда либо водных объектах или их частях объектов культурного наследия либо объектов, обладающих признаками объекта культурного наследия в соответствии со статьей 3 Федерального закона № 73-ФЗ от 25.06.2002.

## **9. Перечень документов, представленных Заказчиком:**

- Письмо Комитета по сохранению культурного наследия Ленинградской области № ИСХ-1056/2021 от 02.03.2021 г.;
- письмо Администрации Сяськелевского сельского поселения Гатчинского

- муниципального района Ленинградской области №1783 от 18.08.2021 г.;
- Письмо об отсутствии ГПЗУ;
  - Схема расположения проектируемого газопровода на кадастровом плане;
  - Техническое задание к Договору № 21-03/23 от 27.04.2021 г.;
  - Техническая документация *«Заключение о выполнении археологического обследования земельного участка под размещение объекта: «Распределительный газопровод для газоснабжения по д. Ст. Низковицы Гатчинского района Ленинградской области»*, ООО «ПИРС», Санкт-Петербург, 2021 г.;
- Договор № 060821 от 06.08.2021 г. между экспертом Ждановым Н.С. и ООО «ПИРС» на проведение государственной историко-культурной экспертизы.

#### **10. Сведения об обстоятельствах, повлиявших на процесс проведения и результаты экспертизы:**

Обстоятельства, повлиявшие на процесс проведения и результаты экспертизы, отсутствуют.

#### **11. Сведения о проведенных исследованиях с указанием примененных методов, объема и характера выполненных работ и их результатов:**

При подготовке настоящего акта изучена и проанализирована в полном объеме документация, представленная заказчиком, на соответствие действующему законодательству в сфере охраны объектов культурного наследия. Для экспертизы привлечены необходимые данные и источники, дополняющие информацию о земельных участках с точки зрения обнаружения объектов культурного наследия и объектов, обладающих признаками объекта культурного наследия. Особое внимание уделялось картографическим материалам, данным дистанционного зондирования земной поверхности землеотвода, материалам полевых и историко-архивных исследований прошлых лет, в том числе на территориях, близких по физико-географическим характеристикам. Имеющийся и привлеченный материал достаточен для подготовки заключения государственной историко-культурной экспертизы.

Результаты исследований, проведенных в рамках настоящей экспертизы, оформлены в виде настоящего Акта.

#### **12. Факты и сведения, выявленные и установленные в результате проведенных исследований:**

##### **12.1. Общие сведения:**

Согласно Письму Комитета по сохранению культурного наследия Ленинградской области (далее – Комитет) № ИСХ-1056/2021 от 02.03.2021 г., на территории отведенной под проектирование и строительство объекта: «Распределительный газопровод для газоснабжения по д. Ст. Низковицы Гатчинского района Ленинградской области» объекты культурного наследия, включенные в единый государственный реестр объектов культурного наследия (памятников истории и культуры) народов Российской Федерации, выявленные

объекты культурного наследия, включенные в перечень выявленных объектов культурного наследия, расположенных на территории Ленинградской области, отсутствуют.

Земельные участки расположены вне границ зон охраны, защитных зон объектов культурного наследия.

Сведениями об отсутствии на хозяйственно неосвоенной части указанной территории объектов археологического наследия и объектов, обладающих признаками объекта археологического наследия, Комитет не располагает.

На основании вышеизложенного и в соответствии с действующим законодательством Комитетом по культуре Ленинградской области было предписано, в числе прочего, обеспечить проведение историко-культурной экспертизы земельных участков путем археологической разведки.

Археологическое обследование земельного участка было выполнено на основании договора № 21-03/23 от 27.04.2021 между ООО «ПИРС» и ООО «Петро Строй Изыскания», на основании действующего законодательства РФ и Открытого листа № 0284-2021, выданного по решению Министерства культуры РФ от 05.04.2021 Ситникову Александру Александровичу на право проведения археологических разведок с осуществлением локальных земляных работ на указанной территории в целях выявления объектов археологического наследия, уточнения сведений о них и планирования мероприятий по обеспечению их сохранности. Срок действия открытого листа: с 05.04.2021 г. по 31.12.2021 г.

По результатам разведки была составлена техническая документация *«Заключение о выполнении археологического обследования земельного участка под размещение объекта: «Распределительный газопровод для газоснабжения по д. Ст. Низковицы Гатчинского района Ленинградской области»* (Приложение № 2).

## **12.2. Описание современного состояния:**

Объект обследования представляет собой трассу проектируемой линии газопровода, общей протяженностью 2 850 м, проходящую вдоль проезжей части основных улиц жилой части д. Старые Низковицы.

Территория исследования представляет собой два участка, охватывающих южную и северную часть дер. Старые Низковицы, соответственно.

Южный участок трассы обследования начинается от территории ОАО «Племзавод «Пламя», расположенного в западной оконечности деревни, и следует далее в южном, а затем в северо-западном направлении, оканчиваясь в районе жилого дома по адресу дер. Старые Низковицы, 1А.

Северный участок трассы охватывает северную оконечность деревни, проходя вблизи грунтовой поселковой дороги, вдоль линии застройки жилых домов с адресной номенклатурой дер. Старые Низковицы 1, 5, 7, 9, 11, 13, 15 и далее до жилого дома с адресом дер. Старые Низковицы, 39. Далее, участок трассы пересекает проезжую часть асфальтированной улицы Центральная, и от жилого дома по адресу ул. Центральная, 28 следует 170 м в ЮВ направлении, оканчиваясь у огороженной частной территории. Единый участок обследования имеет прямоугольную форму размерами (округленно) 115 м на

157 м (длинными сторонами по оси СЗ-ЮВ).

### **12.3. Сведения о правообладателях:**

Проектируемая трасса газопровода располагается на территории кадастровых кварталов, на который не предоставляется информация из Единого государственного реестра недвижимости.

В Приложении №3 к настоящему Акту представлено письмо Администрации Сяськелевского сельского поселения Гатчинского муниципального района Ленинградской области №1783 от 18.08.2021 г. о невозможности получения выписок из ЕГРН на территорию кадастровых кварталов.

### **12.4. Краткие исторические сведения:**

Гатчинский район расположен в восточной части Ижорской возвышенности. Эта территория начала заселяться в древнерусское время. В состав древнерусского государства вошло коренное финно-угорское население Ижорского плато, представленное племенем водь. В X-XI вв. у местного населения – южной води существовал бескурганный обряд погребения – грунтовые погребения, кремация с сожжением на стороне. В XI в. появляется новый обряд – захоронения под курганами. Курганы сооружались в XI-XIV вв., образовывали могильники.

О характере взаимоотношений водского и славянского населения можно судить на примере исследования некоторых могильников, например, по материалам раскопок Е.А. Рябина в Бегуницах. В середине – второй половине XI в. здесь появились первые курганные насыпи, под которыми были погребены умершие с необычной для славян восточной ориентировкой погребенного и элементами прибалтийско-финской культуры в инвентаре захоронений. К финно-угорским элементам в курганной культуре Ижорского плато относятся такие детали погребальной обрядности, как меридиональная (северная и южная) ориентировка умерших, различные каменные конструкции, круги в основании курганов. Особенно отчётливо финно-угорская традиция проявляется в металлических украшениях женского костюма. Примерно на рубеже XI-XII вв. рядом с водским коллективом оседают славянские поселенцы, погребения которых образуют в составе могильника компактную обособленную группу. В ней представлены захоронения только с западной ориентацией и вещами древнерусских типов. В XII-XIII вв. наблюдается культурная интеграция обитателей двух общин посёлка, выражающаяся в повсеместном распространении новгородских изделий и резком уменьшении финских элементов. Но местное население при этом не растворилось полностью в древнерусской среде. Оно продолжало сохранять племенные традиции в характере погребальной обрядности (восточная ориентировка умерших и другие специфические детали ритуала).

Ижорская возвышенность была плотно заселена древнерусскими земледельцами и являлась основной хлебной житницей Новгородской земли. Крупные курганно- жальничные могильники XI-XV вв., насчитывающие сотни

погребальных комплексов являются свидетельством длительной земледельческой оседлости.

При Александре Невском происходила христианизация края, создавались центры погостов с православными церквями и бескуржанными кладбищами. В итоге к XV-XVII вв. значительная часть водского населения была славянизирована.

На территории Гатчинского района известно около 70 памятников археологии (с учетом несохранившихся). Большинство их располагается по рекам Оредеж и Суйда (приток Оредежа), а также на восточном краю Ижорского плато.

Самым ранним является сообщение А.И. Савельева о раскопках летом 1869 г., во время маневров войск Петербургского военного округа, кургана рядом с Красным Селом. В небольшой насыпи были встречены человеческие кости и вещи – медные кольца, топор, нож. По мнению А.И. Савельева, это могло быть татарское погребение, например, татарина, служившего в войске Ивана Грозного.

Л.К. Ивановский начал свои многолетние работы на территории Санкт-Петербургской губернии осенью 1872 г. раскопками близ д. Лорвила. В течение трех последующих лет (1873–1875 гг.) Л. К. Ивановский раскопал около 800 курганов в могильниках близ дд. Ново-Сиверская, Вопша, Старо-Сиверская, Кобринно, Большево, Межно, Выра, Рождествено, Тяглино, Большие Борницы, Таровицы, Яскелево, Смольково, Шпаньково (Сяськелево), Рябболово, Гонголово, Меньково, Ижора. В 1877, 1880 и 1885 гг. раскопки Л.К. Ивановского на территории современного Гатчинского района были менее масштабными и затронули всего 5 могильников у деревень Мутакуля, Алапурска, Большое и Малое Жабино, Елицы и одиночный курган у дер. Скворицы. Сводная публикация материалов была осуществлена А.А. Спицыным в издании «Курганы С.-Петербургской губернии в раскопках Л.К. Ивановского». Коллекции из раскопок Л.К. Ивановского в основной массе сохранились и находятся в фондах Государственного Исторического музея в Москве и Государственного Эрмитажа в Санкт-Петербурге. Краниологическая коллекция хранится в Музее антропологии и этнографии им. Петра I (Кунсткамера) и в Антропологическом музее в Москве.

В 1878 г. четыре кургана на берегу р. Оредеж, близ деревни Ново-Сиверская было раскопано слушателями Петербургского Археологического института: в двух из них обнаружены вещи, один оказался пустым, один – безынвентарным. Также было обследовано несколько разрушенных распашкой курганных насыпей. В 1903 г. слушатели Петербургского Археологического института раскопали 9 насыпей в могильнике у д. Войковицы. Раскопки произведены на довольно хорошем методическом уровне с описанием положения костяка и сопроводительного инвентаря.

Небольшие раскопки производились в 1912 г. в могильнике Войковицы А.А. Спицыным.

При работах по составлению археологической карты С.-Петербургской губернии часть территории современного Гатчинского района была затронута разведочными работами Н.К. Рериха и Л.Н. Целепи. Именно Н.К. Рерих

обнаружил ранее не известный могильник у д. Даймище, современная юго-восточная окраина которой обследована нами в 2017 г. Л.Н. Целепи описал археологические объекты, расположенные по течению рек Оредеж и Кремянки (на участке от д. Озерешно до д. Кремено по р. Кремянке и на участке от д. Нестерково до д. Кремено по р. Оредеж). Исследователь активно использовал сведения, предоставленные местными жителями, прежде всего преподавательницами земских училищ. Осмотрел он лично все известные ему со слов информаторов объекты или нет, сказать трудно, но части из них, безусловно, видел, о чем свидетельствует рисунок каменных крестов в его дневнике.

Следующий этап изучения археологических памятников на рассматриваемой территории связан с работами Палеоэтнологического отряда ГАИМК под руководством П.П. Ефименко в 1927–1931 гг. Основными задачами Палеоэтнологического отряда были:

- учет литературного, архивного и музейного материала по памятникам региона;

- регистрация памятников и их полевое обследование, сбор сведений о причинах разрушения памятников и подготовке мероприятий для их охраны.

На территории Гатчинского района работали сотрудники Палеоэтнологического отряда Б.А. Коишевский и Л.С. Генералова.

Основное внимание исследователи уделили курганным могильникам, отмеченным Л.К. Ивановским в районе Балтийской железной дороги: Ребболово, Хонголово, Войсковицы, Таровицы–1, Яскелево, Ижора, Смольково, Большие Борницы, Большое Тяглино, но был выявлен и ряд новых памятников: Тайцы–1, Тайцы–2, Мозино, Таровицы–2.

Небольшие раскопки осуществлялись сотрудниками ГАИМК лишь в нескольких могильниках и были обусловлены учебными целями или необходимостью проведения строительных работ:

- в 1932–1933 гг. В. И. Равдоникасом проводились раскопки могильника, открытого при строительных работах в центре города Гатчина. За два полевых сезона было исследовано 3 кургана и 22 грунтовых захоронения;

- в 1935–1936 гг. были организованы учебные раскопки с участием слушателей курсов полевых работников ГАИМК близ д. Матакюля Гатчинского района под руководством П.Н. Третьякова, А.В. Мачинского и А.П. Круглова. Всего за время работ исследовано 3 кургана;

- в 1960 г. один курган в могильнике у д. Матакюля Гатчинского района исследовался студентами Ленинградского университета. В 1960 и 1968 гг. клубом юных археологов под руководством О.И. Давидан здесь было раскопано еще два кургана.

Новый этап в изучении древностей Северо-Запада наступил в начале 1970-х годов и связан с работами Ленинградского отделения Института Археологии АН СССР (ныне ИИМК РАН), Ленинградского гос. университета и Ленинградского отделения ВООПИК.

В 1974 г. Е.А. Рябинин начал масштабные разведочные работы в западных районах Ленинградской области, включая Гатчинский. Основными задачами работ были обследование современного состояния известных памятников и

поиск новых. В Гатчинском районе ранее не известные археологические объекты были выявлены у деревень Фьюнатово, Мельница, Покровка, Белогорка, у поселка Дивенский. В 1974 и 1977 гг. проводились раскопки на могильнике у д. Фьюнатово.

В 1975–1978 гг. В.А. Кольчатов провел раскопки могильников у деревни Даймище и учхоза Войковицы. В Войковицах раскопано 7 курганов. Курганная группа у д. Даймище была исследована полностью: раскопан 71 курган, могильник датируется XI – первой пол. XIII в.

Тогда же В.А. Кольчатов совместно с Ленинградским областным отделением Всероссийского общества охраны памятников истории и культуры предпринял разведочные работы в Ломоносовском, Волосовском и Гатчинском районах. В Гатчинском районе были найдены две насыпи у д. Вохоново, обследованы курганный и грунтовый могильники у д. Таровицы, установлена утрата курганных групп Гонголово и Ребболово (распаханы).

В 1984–1985 гг. В.А. Лапшин, работая над составлением археологической карты Ленинградской области, провел разведки в западных районах области, в том числе в Гатчинском. При обследовании особое внимание обращалось на пункты, известные по результатам предшествовавших работ, а также упомянутые в новгородских писцовых книгах. В ходе разведочных работ был выявлен ряд новых объектов – курганные группы у дд. Питкелево, Куровицы, Кремено, грунтовый могильник у д. Третий хутор, средневековое селище у д. Таровицы (Таровицы–3), курганная группа в усадьбе Дылицы; установлена утрата некоторых памятников (могильники у д. Мутаюля, Алапурская, Тайцы–1, Мозино, Вохоново, Сяськелево, Ижора, Большое Тяглино, Меньково и др.).

В последние годы археологические работы на территории Гатчинского района связаны в основном с хозяйственным освоением отдельных участков и с охранными археологическими работами. Так, разведки и охранные раскопки погребальных памятников проводились ИИМК РАН и СПбГУ в зоне реконструкции участка железной дороги Мга – Гатчина – Веймарн – Ивангород. В могильнике у д. Большие Борницы было раскопано около 20 курганов, примыкавших непосредственно к насыпи полотна и которые, в соответствии с проектом реконструкции железной дороги, могли пострадать при ее модернизации. В ходе разведок были обследованы уже известные памятники: курганные могильники у д. Большие Борницы и в усадьбе Дылицы, – а также впервые обнаружены поселение у д. Шпаньково и сопка в усадьбе Дылицы. Необходимо отметить разведочные обследования, проводящиеся на территории Гатчинского района под руководством научного сотрудника Музея-усадьбы Н.К. Рериха в Изваре И.В. Стасюка.

В 2017–2018 гг. экспедицией СПбГУ под руководством Е.Р. Михайловой были обследованы ранее выявленные Ю.М. Лесманом объекты близ д. Заозерье и в п. Белогорка, интерпретированные как крайние пункты распространения псковских длинных курганов и сопок, а также место находки комплекса средневековых предметов на территории пос. Орлино, на берегу оз. Орлинского.

В настоящее время в связи с работами по газификации Ленинградской области активно ведутся археологические разведки на участках, отведенных под

проектирование поселковых и межпоселковых газопроводов, в том числе на территории Гатчинского района.

### **12.5. Анализ документации:**

Представленная документация является результатом историко-культурного исследования территории, предназначенной для хозяйственного освоения, содержит результаты проведения археологических работ (разведок) на предмет наличия (отсутствия) объектов, обладающих признаками историко-культурного наследия, на территории земельных участков, отведенных под объект «Распределительный газопровод для газоснабжения по д. Ст. Низковицы Гатчинского района Ленинградской области».

Документация содержит текстовую и иллюстративную части. Текстовая часть отражает данные, полученные в ходе историко-библиографических и археологических исследований на территории испрашиваемых земельных участков, выводы. Иллюстративная часть содержит ситуационные планы и фотографические материалы, отражающие информацию по земельному участку и проведенным работам. Иллюстративная часть документации оформлена в виде приложения. В соответствии с представленными в документации данными для её подготовки использованы материалы историко-архивных изысканий, связанные с территорией обследования и результаты археологической разведки.

В апреле 2021 г. археологической экспедицией ООО «ПИРС» (руководитель А.А. Ситников) были проведены разведочные археологические работы в д. Старые Низковицы Сяськелевского сельского поселения Гатчинского района Ленинградской области, в зоне проектирования объекта «Распределительный газопровод для газоснабжения по д. Ст. Низковицы Гатчинского района Ленинградской области», общей протяженностью 2850 м.

Археологическое обследование земельного участка было выполнено на основании договора № 21-03/23 от 27.04.2021 между ООО «ПИРС» и ООО «Петро Строй Изыскания», на основании действующего законодательства РФ и Открытого листа № 0284-2021, выданного по решению Министерства культуры РФ от 05.04.2021 Ситникову Александру Александровичу на право проведения археологических разведок с осуществлением локальных земляных работ на указанной территории в целях выявления объектов археологического наследия, уточнения сведений о них и планирования мероприятий по обеспечению их сохранности. Срок действия открытого листа: с 05.04.2021 г. по 31.12.2021 г.

В ходе археологического обследования был произведен визуальный осмотр территории на предмет наличия объектов археологического наследия, выполнены:

- фотофиксация общих видов;
- заложено 3 археологических шурфа (шурфы №№ 1-3) размерами 1×1 м, общей площадью 3 кв. м. Глубина исследованных шурфов составила от 0,4 м до 0,6 м. В заполнении шурфов археологический материал не зафиксирован.

**В результате археологического обследования земельных участков и в непосредственной близости памятники археологии не выявлены, культурные отложения, комплексы и археологические материалы,**



**отвечающие признакам объекта культурного наследия, не зафиксированы, местонахождения археологических артефактов отсутствуют.**

Археологическое обследование на территории земельных участков, отведенных под объект «Распределительный газопровод для газоснабжения по д. Ст. Низковицы Гатчинского района Ленинградской области» было проведено согласно принятой научной полевой методике археологических исследований (Положение ОПИ ИА РАН №32 от 20.06.2018 г.) и выполнено в полном объеме исходя из технического задания к Договору № 21-03/23 от 27.04.2021 г.

**13. Перечень документов и материалов, собранных и полученных при проведении экспертизы, а также использованной для нее специальной, технической и справочной литературы:**

1) Федеральный закон от 25.06.2002 № 73-ФЗ «Об объектах культурного наследия (памятниках истории и культуры) народов Российской Федерации»;

2) Положение о государственной историко-культурной экспертизе, утвержденное постановлением Правительства РФ от 15.07.2009 № 569;

3) Федеральный закон Российской Федерации от 23.07.2013 №245-ФЗ «О внесении изменений в отдельные законодательные акты Российской Федерации в части пресечения незаконной деятельности в области археологии»;

4) Постановление Правительства Российской Федерации от 20.02.2014 №127 «Об утверждении Правил выдачи, приостановления и прекращения действия разрешений (открытых листов) на проведение работ по выявлению и изучению объектов археологического наследия»;

5) Положение от 20.06.2018 № 32 «О порядке проведения археологических полевых работ и составления научной отчётной документации», утвержденное постановлением бюро Отделения историко-филологических наук РАН;

6) Методика определения границ территорий объектов археологического наследия, рекомендованная к применению Письмом Министерства культуры Российской Федерации от 27.01.2012 № 12-01-39/05-АБ;

7) Письмо Комитета по сохранению культурного наследия Ленинградской области № ИСХ-1056/2021 от 02.03.2021 г.;

8) Лебедев Г. С. Археологические памятники Ленинградской области. Л., 1977.;

9) Седов В. В. Финно-угры и балты в эпоху Средневековья / Археология СССР. М., 1987.;

10) Седов В. В. Восточные славяне в VI–XIII веках / Археология СССР. М., 1989.;

11) Северная Русь и ее соседи в эпоху раннего Средневековья. Л., 1982.;

12) Рябинин Е. А. Финно-угорские племена в составе Древней Руси. СПб., 1997.;

13) Рябинин Е. А. Водская земля Великого Новгорода. СПб., 2001;

14) Дегтярев А. Я. Русская деревня в XV–XVII вв.: Очерки сельского расселения. Л., 1980;

15) Мусин А. Е. Христианизация Новгородской земли в IX–XIV веках. Погребальный обряд и христианские древности. СПб., 2002;

- 16) Сарессало Л. Ингерманландия: рассказ о народах и культуре Ингерманландии. СПб. Тампере, 2003;
- 17) История и культура Ленинградской земли с древнейших времен до наших дней. СПб., 2006;
- 18) Матузова В. И., Назарова Е. Л. Крестоносцы и Русь. Конец XII – 1270 г. М., 2002;
- 19) Янин В. Л. Средневековый Новгород: Очерки археологии и истории. М., 2004;
- 20) Селин А. А. Историческая география Новгородской земли. СПб., 2003;
- 21) Прибалтийско-финские народы России. М., 2003;
- 22) Лебедев Г. С. Эпоха викингов в Северной Европе и на Руси. СПб., 2004;
- 23) Очерки исторической географии. Северо-Запад России. Славяне и финны. СПб., 2001;
- 24) Селин А. А. Новгородское общество в эпоху Смуты. СПб., 2008;
- 25) Стасюк И.В. Археологические памятники Гатчины и района. СПб – Гатчина, 2013;
- 26) Шаскольский И. П. Борьба Руси против крестоносной агрессии на берегах Балтики в XII–XIII вв. Л., 1978;
- 27) Шаскольский И. П. Борьба Руси за сохранение выхода к Балтийскому морю в XIV веке. Л., 1987;
- 28) Великий Новгород и средневековая Русь. М., 2009.

#### **14. Обоснования вывода экспертизы:**

При проведении государственной историко-культурной экспертизы было установлено, что проведенные археологические исследования выполнены в соответствии с требованиями методики ведения археологических разведок и описания полученных результатов, изложенными в Положении от 20 июня 2018 г. № 32 «О порядке проведения археологических полевых работ и составления научной отчётной документации», утвержденное постановлением бюро Отделения историко-филологических наук Российской академии наук.

Достоверность результатов полевых исследований не вызывает сомнений.

При проведении визуального осмотра и археологических исследований в границах земельных участков, отведенных под объект «Распределительный газопровод для газоснабжения по д. Ст. Низковицы Гатчинского района Ленинградской области», не обнаружено объектов, обладающих признаками объекта культурного наследия.

Площадь обследованной территории является достаточной для определения наличия/отсутствия на данном участке объектов, обладающих признаками объектов историко-культурного наследия, в т.ч. памятников археологии.

#### **15. Вывод экспертизы:**

Экспертом сделан вывод о возможности (положительное заключение) проведения земляных, строительных, мелиоративных и (или) хозяйственных работ, предусмотренных статьей 25 Лесного кодекса Российской Федерации

работ по использованию лесов и иных работ ввиду отсутствия выявленных объектов археологического наследия на земельных участках отведенных под объект «Распределительный газопровод для газоснабжения по д. Ст. Низковицы Гатчинского района Ленинградской области», подлежащих воздействию земляных, строительных, мелиоративных и (или) хозяйственных работ, предусмотренных статьей 25 Лесного кодекса Российской Федерации работ по использованию лесов и иных работ.

### **Положительное заключение**

#### **16. Перечень приложений к заключению экспертизы.**

**Приложение № 1.** Письмо Комитета по сохранению культурного наследия Ленинградской области № ИСХ-1056/2021 от 02.03.2021 г.;

**Приложение № 2.** Техническая документация *«Заключение о выполнении археологического обследования земельного участка под размещение объекта: «Распределительный газопровод для газоснабжения по д. Ст. Низковицы Гатчинского района Ленинградской области»*, ООО «ПИРС», Санкт-Петербург, 2021 г.;

**Приложение № 3.** Письмо Администрации Сяськелевского сельского поселения Гатчинского муниципального района Ленинградской области №1783 от 18.08.2021 г.;

**Приложение № 4.** Схема расположения проектируемого газопровода на кадастровом плане;

**Приложение № 5.** Письмо об отсутствии ГПЗУ;

**Приложение № 6.** Техническое задание к Договору № 21-03/23 от 27.04.2021 г.;

**Приложение № 7.** Договор № 060821 от 06.08.2021 г. между экспертом Ждановым Н.С. и ООО «ПИРС» на проведение государственной историко-культурной экспертизы.

#### **17. Дата оформления заключения экспертизы – 27.08.2021.**

Аттестованный эксперт  
по проведению государственной  
историко-культурной экспертизы

Н.С. Жданов

### **Приложение №1**

к Акту государственной историко-культурной экспертизы документации, содержащей результаты исследований, в соответствии с которыми определяется наличие или отсутствие объектов, обладающих признаками объекта культурного наследия на земельном участке, подлежащем воздействию земляных, строительных, мелиоративных, хозяйственных работ, предусмотренных статьей 25 Лесного кодекса Российской Федерации работ по использованию лесов (за исключением работ, указанных в пунктах 3, 4 и 7 части 1 статьи 25 Лесного кодекса Российской Федерации) и иных работ на земельных участках отведенных под объект «Распределительный газопровод для газоснабжения по д. Ст. Низковицы Гатчинского района Ленинградской области»

**Письмо Комитета по сохранению культурного наследия  
Ленинградской области  
№ ИСХ-1056/2021 от 02.03.2021 г.**

02.03.2021

ИСХ-1056/2021

Генеральному директору  
ООО «Петро Строй Изыскания»

А.В. Романову

Седова ул., д. 11, оф. 617,  
Санкт-Петербург, 192019  
Эл.почта: info@geopsi.ru

Уважаемый Алексей Владимирович!

Комитет по сохранению культурного наследия Ленинградской области (далее – Комитет) рассмотрел Ваше обращение от 01.02.2021 г. № 034 (вх. № 01-10-464/2021 от 02.02.2021 г.) в отношении территории проектируемого объекта «Распределительный газопровод для газоснабжения по д. Ст. Низковицы Гатчинского района Ленинградской области» (в соответствии с представленной схемой, М 1:4000), и сообщает следующее.

На рассматриваемой территории объекты культурного наследия, включенные в единый государственный реестр объектов культурного наследия (памятников истории и культуры) народов Российской Федерации, выявленные объекты культурного наследия, включенные в Перечень выявленных объектов культурного наследия, расположенных на территории Ленинградской области, отсутствуют.

Сведениями об отсутствии на хозяйственно неосвоенной части указанной территории объектов археологического наследия и объектов, обладающих признаками объекта археологического наследия, Комитет не располагает.

Согласно ст. 28 Федерального закона от 25 июня 2002 года № 73-ФЗ «Об объектах культурного наследия (памятниках истории и культуры) народов Российской Федерации» (далее – Федеральный закон № 73-ФЗ) в целях определения наличия или отсутствия объектов археологического наследия либо объектов, обладающих признаками объекта археологического наследия, на земельных участках, землях лесного фонда или в границах водных объектов или их частей, подлежащих воздействию земляных, строительных, мелиоративных, хозяйственных работ, указанных в ст. 30 Федерального закона № 73-ФЗ работ по использованию лесов и иных работ, в случае, если указанные земельные участки, земли лесного фонда, водные объекты, их части расположены в границах территорий, утвержденных в соответствии с пп. 34.2 п. 1 ст. 9 Федерального закона № 73-ФЗ проводится государственная историко-культурная экспертиза.

В соответствии с п. 56 ст. 26 Федерального закона от 03 августа 2018 года № 342-ФЗ «О внесении изменений в градостроительный кодекс Российской Федерации и отдельные законодательные акты Российской Федерации» (далее – Федеральный закон № 342-ФЗ) до утверждения в соответствии с пп. 34.2 п. 1 ст. 9 Федерального закона № 73-ФЗ границ территорий, в отношении которых у федеральных органов государственной власти, органов государственной власти субъектов Российской Федерации и органов местного самоуправления, уполномоченных в области сохранения, использования, популяризации и государственной охраны объектов культурного наследия, имеются основания предполагать наличие на таких территориях объектов археологического наследия либо объектов, обладающих признаками объекта археологического наследия, государственная историко-культурная экспертиза проводится в соответствии с абзацем девятым ст. 28, абзацем третьим ст. 30, п. 3 ст. 31 Федерального закона № 73-ФЗ (в редакции, действовавшей до дня официального опубликования Федерального закона № 342-ФЗ).

Учитывая изложенное, Заказчику до проведения земляных, строительных и иных работ в соответствии со ст. 5.1, 28, 30, 31, 32, 36, 45.1 Федерального закона № 73-ФЗ, п. 56 ст. 26 Федерального закона № 342-ФЗ необходимо:

- обеспечить проведение и финансирование государственной историко-культурной экспертизы земельного участка, подлежащего воздействию земляных, строительных, хозяйственных и иных работ, путем археологической разведки, в порядке, установленном ст. 45.1 Федерального закона № 73-ФЗ;

- предоставить в Комитет документацию, подготовленную на основе археологических полевых работ, содержащую результаты исследований, в соответствии с которыми определяется наличие или отсутствие объектов археологического наследия и объектов, обладающих признаками объекта археологического наследия, на земельном участке, подлежащем воздействию земляных, строительных, хозяйственных и иных работ, а также заключение государственной историко-культурной экспертизы указанной документации (либо земельного участка).

В случае обнаружения в границе земельного участка, подлежащего воздействию земляных, строительных, хозяйственных и иных работ, объектов археологического наследия и (или) объектов, обладающих признаками объекта археологического наследия, и после принятия Комитетом решения о включении данного объекта в перечень выявленных объектов культурного наследия:

- разработать в составе проектной документации раздел об обеспечении сохранности выявленного объекта культурного наследия или о проведении спасательных археологических полевых работ или проект обеспечения сохранности выявленного объекта культурного наследия либо план проведения спасательных археологических полевых работ, включающих оценку воздействия проводимых работ на выявленный объект культурного наследия (далее – документация или раздел документации, обосновывающий меры по обеспечению сохранности выявленного объекта культурного наследия);

- получить по документации или разделу документации, обосновывающей меры по обеспечению сохранности выявленного объекта культурного наследия,

заключение государственной историко-культурной экспертизы и представить его совместно с указанной документацией в Комитет на согласование;

- обеспечить реализацию согласованной Комитетом документации, обосновывающей меры по обеспечению сохранности выявленного объекта культурного наследия.

Порядок организации, проведения и рассмотрения заключения государственной историко-культурной экспертизы определен Положением о государственной историко-культурной экспертизе, утвержденным Постановлением Правительства Российской Федерации от 15 июля 2009 года № 569. Со списком аттестованных экспертов можно ознакомиться на официальном сайте Министерства культуры Российской Федерации: [mkrf.ru](http://mkrf.ru).

В случае наличия сведений и документов, подтверждающих хозяйственно освоенный характер рассматриваемой территории и отсутствие объектов археологического наследия и объектов, обладающих признаками объекта археологического наследия, в соответствии со ст. 45.1 Федерального закона № 73-ФЗ, Комитет просит предоставить их для рассмотрения и принятия соответствующего решения, либо в соответствии с п. 28 Положения предоставить в Комитет заключение государственной историко-культурной экспертизы, подписанное усиленной квалификационной электронной подписью согласно п. 22 Положения, со всеми прилагаемыми документами и материалами на электронном носителе в формате переносимого документа (PDF).

Указанная территория находится вне зон охраны/защитных зон объектов культурного наследия.

Заместитель Председателя  
Правительства Ленинградской области –  
председатель комитета по сохранению  
культурного наследия

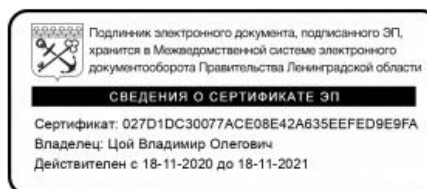

В.О. Цой

## **Приложение №2**

к Акту государственной историко-культурной экспертизы документации, содержащей результаты исследований, в соответствии с которыми определяется наличие или отсутствие объектов, обладающих признаками объекта культурного наследия на земельном участке, подлежащем воздействию земляных, строительных, мелиоративных, хозяйственных работ, предусмотренных статьей 25 Лесного кодекса Российской Федерации работ по использованию лесов (за исключением работ, указанных в пунктах 3, 4 и 7 части 1 статьи 25 Лесного кодекса Российской Федерации) и иных работ на земельных участках отведенных под объект «Распределительный газопровод для газоснабжения по д. Ст. Низковицы Гатчинского района Ленинградской области»

Техническая документация

**«Заключение о выполнении археологического обследования земельного участка под размещение объекта: «Распределительный газопровод для газоснабжения по д. Ст. Низковицы Гатчинского района Ленинградской области», ООО «ПИРС», Санкт-Петербург, 2021 г.**





Утверждаю:

Генеральный директор

ООО «ПИРС»

Носова Т.В.



## **ТЕХНИЧЕСКАЯ ДОКУМЕНТАЦИЯ**

### **ЗАКЛЮЧЕНИЕ**

#### **О ВЫПОЛНЕНИИ АРХЕОЛОГИЧЕСКОГО ОБСЛЕДОВАНИЯ**

*земельного участка под размещение объекта: «Распределительный газопровод для газоснабжения по д. Ст. Низковицы Гатчинского района Ленинградской области»*

Заказчик: ООО «Петро Строй Изыскания»

Основание: Договор №21-03/23 от 27.04.2021 г.

Объекты: Земельный участок под размещение объекта: «Распределительный газопровод для газоснабжения по д. Ст. Низковицы Гатчинского района Ленинградской области»

г. Санкт-Петербург  
2021 г.

## АННОТАЦИЯ

Заключение посвящено результатам археологического обследования (разведки) в д. Старые Низковицы Сяськелевского сельского поселения Гатчинского района Ленинградской области, в зоне проектирования объекта «Распределительный газопровод для газоснабжения по д. Ст. Низковицы Гатчинского района Ленинградской области».

Работы проводились в апреле 2021 г. на основании Открытого листа № 0284-2021, выданного по решению Министерства культуры РФ от 05.04.2021 на имя Ситникова Александра Александровича и договора № 21-03/23 от 27.04.2021 между ООО «ПИРС» (Исполнитель) и ООО «Петро Строй Изыскания» (Заказчик).

В процессе обследования был произведен визуальный осмотр местности, выполнены 4 археологических шурфа и 1 зачистка обнажения грунта (Шурфы 1, 3-4, Зачистка 2) общей площадью 4 кв.м. В ходе исследований культурные отложения и археологический материал, представляющие историко-культурную ценность, выявлены не были.

**В заключение входит:** аннотация, текст заключения (стр. 2-38), приложения к заключению: альбом иллюстраций (Илл. 1-67), Уведомление в Комитет по сохранению культурного наследия Ленинградской области, Уведомление в Администрацию Гатчинского района, копия открытого листа на право проведения археологических работ 0284-2021.

**Ключевые слова:** Ленинградская область, Гатчинский район, культурный слой, археологический шурф.

## СОДЕРЖАНИЕ

Аннотация .....	2
ВВЕДЕНИЕ .....	4
Список основных участников работ.....	6
1. Обоснование мероприятий по сохранению объектов археологического наследия при проведении проектных и строительных работ .....	7
2. Историко-культурная характеристика обследуемой территории.....	13
3. Физико-географическая характеристика обследуемой территории.....	18
4. Методика проведения археологических работ .....	21
5. Археологические исследования.....	23
ЗАКЛЮЧЕНИЕ .....	26
Список источников и литературы.....	27
Список иллюстраций .....	28
Приложение 1. Альбом иллюстраций .....	32
Приложение 2. Уведомление в Комитет по сохранению культурного наследия.....	71
Приложение 3. Уведомление в Администрацию Гатчинского района.....	72
Приложение 4. Открытый лист № 0284-2021.....	73

## ВВЕДЕНИЕ

В апреле-июне 2021 г. археологической экспедицией ООО «ПИРС» (руководитель А.А.Ситников) были проведены разведочные археологические работы в д. Старые Низковицы Сяськелевского сельского поселения Гатчинского района Ленинградской области, в зоне проектирования объекта «Распределительный газопровод для газоснабжения по д. Ст. Низковицы Гатчинского района Ленинградской области».

Объект исследования находится в западной части Северо-Западного федерального округа на юго-западе Ленинградской области, в северо-западной части Гатчинского района, в северо-западной части Сяськелевского сельского поселения. Трасса обследования проходит вдоль проезжей части основных улиц д.Старые Низковицы, общая протяженность ее составляет 2 850 м (Илл.1-4).

Археологическое обследование земельного участка было выполнено на основании договора № 21-03/23 от 27.04.2021 между ООО «ПИРС» (Исполнитель) и ООО «Петро Строй Изыскания» (Заказчик), на основании действующего законодательства РФ и Открытого листа № 0284-2021, выданного по решению Министерства культуры РФ от 05.04.2021 Ситникову Александру Александровичу на право проведения археологических разведок с осуществлением локальных земляных работ на указанной территории в целях выявления объектов археологического наследия, уточнения сведений о них и планирования мероприятий по обеспечению их сохранности (Приложение 4). Срок действия открытого листа: с 05.04.2021 г. по 31.12.2021 г.

После получения Открытого листа ООО «ПИРС» были направлены уведомления в Комитет по сохранению культурного наследия Ленинградской области (Приложение 2) и в Администрацию Гатчинского района (Приложение 3).

Целью проведения археологической разведки являлся поиск, изучение и сохранение объектов археологического наследия (памятников археологии) в зоне землеотвода указанного Объекта.

В задачи работ входило:

- сбор и анализ данных об известных памятниках археологии в зоне землеотвода Объекта и на прилегающих территориях, уточнение сведений о них, определение их границ;
- поиск и определение границ вновь выявленных объектов археологического наследия либо установление факта их отсутствия на обследуемой территории;
- в случае обнаружения объектов археологического наследия в зоне строительства – планирование мероприятий по обеспечению их сохранности.

Финансирование работ осуществлялось за счет Заказчика.

Маршрут разведки предполагал сплошное обследование трассы обследования для выявления объектов культурного наследия или заключения об их отсутствии на тех или иных участках.

В целом, в ходе археологического обследования объекта был произведен визуальный осмотр территории с обязательной фотографической фиксацией, выполнены 3 (три) археологических шурфа (Шурфы 1-3) размерами 1x1 м общей площадью 3 кв.м. В ходе исследований какие-либо конструкции, культурные отложения, комплексы и археологический материал, представляющие историко-культурную ценность и отвечающие признакам объектов культурного (археологического) наследия, выявлены не были.

Археологическое обследование земельных участков выполнены в полном объёме исходя из технического задания к договору № 21-03/23 от 27.04.2021, согласно принятой научной полевой методике археологических исследований (Положение ОПИ ИА РАН №32 от 20.06.2018 г.).

### ***СПИСОК ОСНОВНЫХ УЧАСТНИКОВ РАБОТ***

**Ситников Александр Александрович** – руководитель работ, держатель открытого листа, фотофиксация, написание отчета, полевые работы;

**Миляев Павел Андреевич** - полевые работы; написание отчета.

## **1. ОБОСНОВАНИЕ МЕРОПРИЯТИЙ ПО СОХРАНЕНИЮ ОБЪЕКТОВ АРХЕОЛОГИЧЕСКОГО НАСЛЕДИЯ ПРИ ПРОВЕДЕНИИ ПРОЕКТНЫХ И СТРОИТЕЛЬНЫХ РАБОТ**

**§1.** В пределах территории археологического обследования действуют режимы охраны культурного слоя согласно Федеральному закону Российской Федерации № 73-ФЗ «Об объектах культурного наследия (памятниках истории и культуры) народов Российской Федерации» от 29 июня 2002 г., Федеральному закону Российской Федерации № 245-ФЗ «О внесении изменений в отдельные законодательные акты Российской Федерации в части пресечения незаконной деятельности в области археологии» от 23 июля 2013 г., Федеральному закону Российской Федерации № 315-ФЗ «О внесении изменений в Федеральный закон «Об объектах культурного наследия (памятниках истории и культуры) народов Российской Федерации» и отдельные законодательные акты Российской Федерации» от 22 октября 2014 г.

**§2.** В понятие охраны культурного слоя включаются мероприятия, определенные законом Российской Федерации № 73-ФЗ «Об объектах культурного наследия (памятниках истории и культуры) народов Российской Федерации» от 29 июня 2002 г.

Федеральный закон регулирует отношения в области сохранения, использования, популяризации и государственной охраны объектов культурного наследия народов Российской Федерации. Закон направлен на реализацию конституционного права каждого на доступ к культурным ценностям и конституционной обязанности заботиться о сохранении исторического и культурного наследия, на реализацию прав народов на развитие своей культурно-национальной самобытности, защиту, восстановление и сохранение историко-культурной среды и сохранение источников информации о зарождении и развитии культуры.

Объекты культурного наследия являются неотъемлемой частью всемирного культурного наследия. Государство гарантирует сохранность объектов культурного наследия народов Российской Федерации в интересах настоящего и будущего поколений. Закон определил в качестве одной из приоритетных задач органов государственной власти Российской Федерации и органов государственной власти субъектов Российской Федерации охрану объектов культурного наследия (ст. 2).

Объекты археологического наследия и связанные с ними предметы материальной культуры, возникшие в результате исторических событий, представляющие собой ценность с точки зрения истории, археологии, этнологии и антропологии, социальной культуры, и являющиеся свидетельством эпох, цивилизаций, подлинными источниками информации о зарождении и развитии культуры, отнесены к объектам государственного недвижимого имущества.

Объекты археологического наследия относятся к отдельной категории и определены как частично или полностью скрытые в земле или под водой следы существования человека, включая все движимые предметы, имеющие к ним отношение, основным или одним из основных источников информации о которых являются археологические раскопки или находки (ст. 3).

Закон № 73-ФЗ содержит требование об отнесении земельных участков в границах территорий объектов культурного наследия к землям историко-культурного значения (ст. 5), правовой режим на которых регулируется Федеральным Законом № 73-ФЗ, Земельным кодексом Российской Федерации (ст. 99) и Федеральным законом Российской Федерации «О государственной регистрации прав на недвижимое имущество и сделок с ним». Согласно Закону № 73-ФЗ объекты археологического наследия четко локализируются на исторически сложившихся территориях (ст. 3), с которыми они неразрывно связаны (ст. 5), но в гражданском обороте находятся раздельно (ст. 49, п. 2), поскольку могут являться только государственной собственностью (ст. 49, п. 3).

**§3.** Учитывая научную и культурную ценность памятников археологии как объектов археологического наследия, а так же то обстоятельство, что хозяйственное строительство может нанести памятникам существенный урон, законодательство предусматривает ряд специальных мер по обеспечению их сохранности при строительных работах.

В случае присутствия объектов культурного наследия на территории, подлежащей освоению, в проекты проведения землеустроительных, земляных, строительных, мелиоративных, хозяйственных и иных работ должны быть внесены разделы об обеспечении сохранности обнаруженных объектов (ст. 36, п. 2). Финансирование работ по сохранению обнаруженных объектов осуществляется за счет заказчика проводимых работ по проектированию и проведению землеустроительных, земляных, строительных, мелиоративных, хозяйственных и иных работ (ст. 36, 37 Федерального закона «Об объектах культурного наследия (памятников истории и культуры) народов Российской Федерации»; ст. 40-44, 47 Закона Российской Федерации «Об охране окружающей среды»; п. 40 Положения об охране и использовании памятников истории и культуры).

Действующим законодательством (Федеральный закон «Об объектах культурного наследия (памятников истории и культуры) народов Российской Федерации», ст. 36, 37) предусматривается, что предпроектные, проектные, строительные и иные работы, создающие угрозу существования объектам археологического наследия, могут проводиться лишь после осуществления необходимых мероприятий, обеспечивающих сохранность памятников. При этом полная стоимость проведения этих мероприятий



производится за счет средств физических и юридических лиц, являющихся заказчиками проводимых работ.

**§4.** Действующим российским законодательством на федеральном и региональном уровнях определены особенности проектирования и проведения землеустроительных, земляных, строительных мелиоративных, хозяйственных и иных работ на территории объектов культурного наследия, в зонах их охраны, а также меры по обеспечению их сохранности при проведении указанных видов работ.

Действующее российское законодательство, а также отечественная и зарубежная практика знают следующие формы или варианты обеспечения сохранности памятников археологии в зонах строительных работ:

**а)** исключение площадей археологических памятников из зон проведения строительных работ (например, изменение трасс газо- и нефтепроводов с тем, чтобы они не затрагивали археологические памятники, изменение местоположения отдельных сооружений и т.п.);

**б)** вынос (эвакуация) памятников за пределы зон проведения строительных работ. В связи с тем, что археологические памятники относятся к недвижимым памятникам истории и культуры, эта форма обеспечения сохранности может быть применена к ним в очень ограниченной степени и относится, как правило, лишь к деталям памятников (отдельные архитектурные детали, гробницы, наскальные рисунки и т.п.);

**в)** создание защитных сооружений, ограничивающих вредное воздействие проектируемых объектов на археологические памятники. Может рекомендоваться лишь при строительстве крупных водохранилищ и только в отношении наиболее ценных памятников общероссийского значения, так как стоимость создания защитных устройств, как правило, бывает выше стоимости полного научного исследования памятников;

**г)** согласно статье 40 Федерального закона № 73-ФЗ «Об объектах культурного наследия (памятников истории и культуры) народов Российской Федерации» «в исключительных случаях под сохранением объекта археологического наследия понимаются спасательные археологические полевые работы (раскопки), осуществляемые в порядке, определенном статьей 45 настоящего Федерального закона». Это подразумевает полное научное исследование археологических памятников, целостность которых может быть нарушена в ходе строительства. Данный вид охранных работ применяется в исключительных случаях по согласованию с Органами охраны памятников при невозможности сохранения памятника археологии другими способами, когда невозможно исключить памятник археологии из зоны строительных работ либо когда изменение проекта (перенос зоны строительства) экономически нецелесообразно;

д) археологические наблюдения в ходе производства геологических шурфов и вскрытия грунта для проведения разведочных, испытательных и иных инженерных предпроектных работ. Наблюдения проводятся в зонах охраняемого культурного слоя при проведении проектных и строительных работах при небольших вскрытиях грунта или при наличии переотложенного культурного слоя.

§5. Решение по сохранению выявленных археологических объектов, обладающих признаками объектов культурного наследия, принимается государственными органами охраны памятников истории и культуры. Режим охраны культурного слоя предполагает:

1. Разработку Раздела обеспечения сохранности объектов археологического наследия.
2. Согласование Заказчиком технической документации, имеющей в своем составе земляные работы в государственном органе власти.
3. Проведение опережающих строительно-реставрационные работы, спасательных археологических исследований в соответствии с Разделом обеспечения сохранности.
4. Осуществление археологических наблюдений за любыми земляными работами в границах и в сроки строительно-реставрационных работ, при обнаружении в ходе наблюдений особо значимых историко-археологических объектов – приостановка земляных работ и проведение раскопок.
5. В случае выявления при проведении земляных работ останков древних или современных захоронений – проведение расчистки, исследования и перезахоронения погребений с соблюдением соответствующего обряда за счет организаций, ведущих работы или Заказчика.
6. При выявлении фортификационных (рвы, бастионы, башни), архитектурно-археологических объектов (основания помещений, фундаменты, остатки строений, инженерных конструкций) проведение их первичной консервации до принятия окончательного решения, которое выносится государственными органами охраны памятников истории и культуры.
7. Недопущение нанесения вреда культурному слою, в том числе загрязнение его техническими и другими отходами и сточными водами, захламление охранной зоны, а также запрещение размещения и строительства объектов, хозяйственная деятельность которых отрицательно влияет на сохранность археологического наследия.
8. В случае причинения вреда памятнику истории, культуры и археологии и его охранной зоне физические и юридические лица-нарушители обязаны возместить причиненный ущерб в соответствии с действующим законодательством. Обеспечение финансирования всех археологических проектных и

натурных археологических работ производится за счет организаций, осуществляющих строительство либо за счет Заказчика.

**§6.** Археологическое обследование проводится на основании существующей нормативно-технической документации:

1. **Федеральный закон Российской Федерации от 25 июня 2002 г. № 73-ФЗ «Об объектах культурного наследия (памятниках истории и культуры) народов Российской Федерации»;**
2. **Федеральный закон Российской Федерации от 22 октября 2014 г. № 315-ФЗ «О внесении изменений в Федеральный закон «Об объектах культурного наследия (памятниках истории и культуры) народов Российской Федерации» и отдельные законодательные акты Российской Федерации»;**
3. **Федеральный закон Российской Федерации от 23 июля 2013 г. № 245-ФЗ «О внесении изменений в отдельные законодательные акты Российской Федерации в части пресечения незаконной деятельности в области археологии»;**
4. **Положение Совета министров СССР от 16 сентября 1982 г. № 865 «Об охране и использовании памятников истории и культуры»;**
5. **Инструкция Министерства культуры СССР от 13 мая 1986 г. № 203 «О порядке учёта, обеспечения сохранности, содержания, использования и реставрации недвижимых памятников истории и культуры»;**
6. **Постановление Правительства Российской Федерации от 20 февраля 2014 г. № 127 «Об утверждении Правил выдачи, приостановления и прекращения действия разрешений (открытых листов) на проведение работ по выявлению и изучению объектов археологического наследия»;**
7. **Постановление Правительства РФ «Об утверждении Положения о государственной историко-культурной экспертизе» от 15 июля 2009 г. N 569 ((с изменениями и дополнениями) от 18 мая 2011 г., 4 сентября 2012 г., 9 июня 2015 г., 14 декабря 2016 г.);**
8. **Положение Института археологии РАН от 20 июня 2018 г. №32 «О порядке проведения археологических полевых работ и составления научной отчётной документации»;**
9. **Письмо Министерства культуры Российской Федерации от 15 февраля 2013 г. №22-01-39/05-АБ «О проведении археологических работ в неблагоприятные климатические периоды»;**
10. **Памятка Института археологии РАН от 2014 г. «О правилах использования детекторов металла на памятниках археологии»;**

11. **Письмо Министерства культуры Российской Федерации от 29 мая 2014 г. № 110-01-39/05-ЕМ** «Держателям и получателям разрешений (открытых листов) на проведение работ по выявлению и изучению объектов археологического наследия»;
12. **Письмо Министерства культуры Российской Федерации от 27 января 2012 № 12-01-39/05-АБ** «Методика определения границ территорий объектов археологического наследия».

## 2. ИСТОРИКО-КУЛЬТУРНАЯ ХАРАКТЕРИСТИКА ОБСЛЕДУЕМОЙ ТЕРРИТОРИИ

### 2.1. История заселения Гатчинского района

Гатчинский район расположен в восточной части Ижорской возвышенности. Эта территория начала заселяться в древнерусское время. В состав древнерусского государства вошло коренное финно-угорское население Ижорского плато, представленное племенем водь. В X-XI вв. у местного населения – южной воды существовал бескурганый обряд погребения – грунтовые погребения, кремация с сожжением на стороне. В XI в. появляется новый обряд – захоронения под курганами. Курганы сооружались в XI-XIV вв., образовывали могильники.

О характере взаимоотношений водского и славянского населения можно судить на примере исследования некоторых могильников, например, по материалам раскопок Е.А. Рябининой в Бегуницах. В середине – второй половине XI в. здесь появились первые курганные насыпи, под которыми были погребены умершие с необычной для славян восточной ориентировкой погребенного и элементами прибалтийско-финской культуры в инвентаре захоронений. К финно-угорским элементам в курганной культуре Ижорского плато относятся такие детали погребальной обрядности, как меридиональная (северная и южная) ориентировка умерших, различные каменные конструкции, круги в основании курганов. Особенно отчётливо финно-угорская традиция проявляется в металлических украшениях женского костюма. Примерно на рубеже XI-XII вв. рядом с водским коллективом оседают славянские поселенцы, погребения которых образуют в составе могильника компактную обособленную группу. В ней представлены захоронения только с западной ориентацией и вещами древнерусских типов. В XII-XIII вв. наблюдается культурная интеграция обитателей двух общин посёлка, выражающаяся в повсеместном распространении новгородских изделий и резком уменьшении финских элементов. Но местное население при этом не растворилось полностью в древнерусской среде. Оно продолжало сохранять племенные традиции в характере погребальной обрядности (восточная ориентировка умерших и другие специфические детали ритуала).

Ижорская возвышенность была плотно заселена древнерусскими земледельцами и являлась основной хлебной житницей Новгородской земли. Крупные курганно-жальничные могильники XI-XV вв., насчитывающие сотни погребальных комплексов являются свидетельством длительной земледельческой оседлости.

При Александре Невском происходила христианизация края, создавались центры погостов с православными церквями и бескурганными кладбищами. В итоге к XV-XVII вв. значительная часть водского населения была славянизирована.

## ***2.2. История археологического изучения Гатчинского района***

На территории Гатчинского района известно около 70 памятников археологии (с учетом несохранившихся). Большинство их располагается по рекам Оредеж и Суйда (приток Оредежа), а также на восточном краю Ижорского плато.

Самым ранним является сообщение А.И. Савельева о раскопках летом 1869 г., во время маневров войск Петербургского военного округа, кургана рядом с Красным Селом. В небольшой насыпи были встречены человеческие кости и вещи – медные кольца, топор, нож. По мнению А.И. Савельева, это могло быть татарское погребение, например, татарина, служившего в войске Ивана Грозного.

Л.К. Ивановский начал свои многолетние работы на территории Санкт-Петербургской губернии осенью 1872 г. раскопками близ д. Лорвила. В течение трех последующих лет (1873–1875 гг.) Л. К. Ивановский раскопал около 800 курганов в могильниках близ дд. Ново-Сиверская, Вопша, Старо-Сиверская, Кобрино, Большеево, Межно, Выра, Рождествено, Тяглино, Большие Борницы, Таровицы, Яскелево, Смольково, Шпаньково (Сяськелево), Рябболово, Гонголово, Меньково, Ижора. В 1877, 1880 и 1885 гг. раскопки Л.К. Ивановского на территории современного Гатчинского района были менее

масштабными и затронули всего 5 могильников у деревень Мутаюля, Алапурска, Большое и Малое Жабино, Елицы и одиночный курган у дер. Скворицы. Сводная публикация материалов была осуществлена А.А. Спицыным в издании «Курганы С.-Петербургской губернии в раскопках Л.К. Ивановского». Коллекции из раскопок Л.К. Ивановского в основной массе сохранились и находятся в фондах Государственного Исторического музея в Москве и Государственного Эрмитажа в Санкт-Петербурге. Краниологическая коллекция хранится в Музее антропологии и этнографии им. Петра I (Кунсткамера) и в Антропологическом музее в Москве.

В 1878 г. четыре кургана на берегу р. Оредеж, близ деревни Ново-Сиверская было раскопано слушателями Петербургского Археологического института: в двух из них обнаружены вещи, один оказался пустым, один – безынвентарным. Также было обследовано несколько разрушенных распашкой курганных насыпей. В 1903 г. слушатели Петербургского Археологического института раскопали 9 насыпей в могильнике у д. Войковицы. Раскопки произведены на довольно хорошем методическом уровне с описанием положения костяка и сопроводительного инвентаря.

Небольшие раскопки производились в 1912 г. в могильнике Войковицы А.А.

Спицыным.

При работах по составлению археологической карты С.-Петербургской губернии часть территории современного Гатчинского района была затронута разведочными работами Н.К. Рериха и Л.Н. Целепи. Именно Н.К. Рерих обнаружил ранее не известный могильник у д. Даймище, современная юго-восточная окраина которой обследована нами в 2017 г.

Л.Н. Целепи описал археологические объекты, расположенные по течению рек Оредеж и Кремянки (на участке от д. Озерешно до д. Кремено по р. Кремянке и на участке от д. Нестерково до д. Кремено по р. Оредеж). Исследователь активно использовал сведения, предоставленные местными жителями, прежде всего преподавательницами земских училищ. Осмотрел он лично все известные ему со слов информаторов объекты или нет, сказать трудно, но части из них, безусловно, видел, о чем свидетельствует рисунок каменных крестов в его дневнике.

Следующий этап изучения археологических памятников на рассматриваемой территории связан с работами Палеоэтнологического отряда ГАИМК под руководством П.П. Ефименко в 1927–1931 гг. Основными задачами Палеоэтнологического отряда были: учет литературного, архивного и музейного материала по памятникам региона; регистрация памятников и их полевое обследование; сбор сведений о причинах разрушения памятников и подготовке мероприятий для их охраны. На территории Гатчинского района работали сотрудники Палеоэтнологического отряда Б.А. Коишевский и Л.С. Генералова. Основное внимание исследователи уделили курганным могильникам, отмеченным Л.К. Ивановским в районе Балтийской железной дороги: Ребболово, Хонголово, Войковицы, Таровицы–1, Яскелево, Ижора, Смольково, Большие Борницы, Большое Тяглино, но был выявлен и ряд новых памятников: Тайцы–1, Тайцы–2, Мозино, Таровицы–2.

Небольшие раскопки осуществлялись сотрудниками ГАИМК лишь в нескольких могильниках и были обусловлены учебными целями или необходимостью проведения строительных работ:

- в 1932–1933 гг. В. И. Равдоникасом проводились раскопки могильника, открытого при строительных работах в центре города Гатчина. За два полевых сезона было исследовано 3 кургана и 22 грунтовых захоронения;

- в 1935–1936 гг. были организованы учебные раскопки с участием слушателей курсов полевых работников ГАИМК близ д. Матакюля Гатчинского района под руководством П.Н. Третьякова, А.В. Мачинского и А.П. Круглова. Всего за время

работ исследовано 3 кургана;

- в 1960 г. один курган в могильнике у д. Матакюля Гатчинского района исследовался студентами Ленинградского университета. В 1960 и 1968 гг. клубом юных археологов под руководством О.И. Давидан здесь было раскопано еще два кургана.

Новый этап в изучении древностей Северо-Запада наступил в начале 1970-х годов и связан с работами Ленинградского отделения Института Археологии АН СССР (ныне ИИМК РАН), Ленинградского гос. университета и Ленинградского отделения ВООПИК.

В 1974 г. Е.А. Рябинин начал масштабные разведочные работы в западных районах Ленинградской области, включая Гатчинский. Основными задачами работ были обследование современного состояния известных памятников и поиск новых. В Гатчинском районе ранее не известные археологические объекты были выявлены у деревень Фьунатово, Мельница, Покровка, Белогорка, у поселка Дивенский. В 1974 и 1977 гг. проводились раскопки на могильнике у д. Фьунатово.

В 1975–1978 гг. В.А. Кольчатов провел раскопки могильников у деревни Даймище и учхоза Войковицы. В Войковицах раскопано 7 курганов. Курганная группа у д. Даймище была исследована полностью: раскопан 71 курган, могильник датируется XI – первой пол. XIII в.

Тогда же В.А. Кольчатов совместно с Ленинградским областным отделением Всероссийского общества охраны памятников истории и культуры предпринял разведочные работы в Ломоносовском, Волосовском и Гатчинском районах. В Гатчинском районе были найдены две насыпи у д. Вохоново, обследованы курганный и грунтовый могильники у д. Таровицы, установлена утрата курганных групп Гонголово и Ребболово (распаханы).

В 1984–1985 гг. В.А. Лапшин, работая над составлением археологической карты Ленинградской области, провел разведки в западных районах области, в том числе в Гатчинском. При обследовании особое внимание обращалось на пункты, известные по результатам предшествовавших работ, а также упомянутые в новгородских писцовых книгах. В ходе разведочных работ был выявлен ряд новых объектов – курганные группы у дд. Питкелево, Куровицы, Кремено, грунтовый могильник у д. Третий хутор, средневековое селище у д. Таровицы (Таровицы–3), курганная группа в усадьбе Дылицы; установлена утрата некоторых памятников (могильники у д. Мутакюля, Алапурская, Тайцы–1, Мозино, Вохоново, Сяськелево, Ижора, Большое Тяглино, Меньково и др.).

В последние годы археологические работы на территории Гатчинского района



связаны в основном с хозяйственным освоением отдельных участков и с охранными археологическими работами. Так, разведки и охранные раскопки погребальных памятников проводились ИИМК РАН и СПбГУ в зоне реконструкции участка железной дороги Мга – Гатчина – Веймарн – Ивангород. В могильнике у д. Большие Борницы было раскопано около 20 курганов, примыкавших непосредственно к насыпи полотна и которые, в соответствии с проектом реконструкции железной дороги, могли пострадать при ее модернизации. В ходе разведок были обследованы уже известные памятники: курганные могильники у д. Большие Борницы и в усадьбе Дылицы, – а также впервые обнаружены поселение у д. Шпаньково и сопка в усадьбе Дылицы. Необходимо отметить разведочные обследования, проводящиеся на территории Гатчинского района под руководством научного сотрудника Музея-усадьбы Н.К. Рериха в Изваре И.В. Стасюка.

В 2017–2018 гг. экспедицией СПбГУ под руководством Е.Р. Михайловой были обследованы ранее выявленные Ю.М. Лесманом объекты близ д. Заозерье и в п. Белогорка, интерпретированные как крайние пункты распространения псковских длинных курганов и сопок, а также место находки комплекса средневековых предметов на территории пос. Орлино, на берегу оз. Орлинского.

В настоящее время в связи с работами по газификации Ленинградской области активно ведутся археологические разведки на участках, отведенных под проектирование поселковых и межпоселковых газопроводов, в том числе на территории Гатчинского района.

### 3. ФИЗИКО-ГЕОГРАФИЧЕСКАЯ И ГЕОМОРФОЛОГИЧЕСКАЯ ХАРАКТЕРИСТИКА ОБСЛЕДУЕМОЙ ТЕРРИТОРИИ

Большей частью Гатчинский район лежит на Ордовикском известняковом плато. Это относительно приподнятая равнина с небольшим уклоном в южном и юго-восточном направлениях, сложенная ордовикскими известняками, которые в ряде мест выступают почвообразующими породами, а большей частью перекрыты четвертичными, ледниковыми и водно-ледниковыми отложениями с большим участием в них доломитизированных известняков.

Почвообразующими породами ордовикского плато являются четвертичные ледниковые и водно-ледниковые отложения и изредка ордовикские известняки. Образование четвертичных отложений происходило при значительном участии дочетвертичных пород, поэтому на севере района морена за счет примеси кембрийских глин имеет серый цвет и очень тяжелый механический состав.

Самой характерной чертой ледниковых и водно-ледниковых отложений является большое участие в их составе ордовикских доломитизированных известняков. Большая часть моренных отложений относится к типу донной морены, особенно сильно обогащенной известняковыми валунами.

Водно-ледниковые наносы возникли в процессе размыва этих моренных отложений и также в той или иной степени обогащены местным известняковым материалом. Поэтому очень важно перед характеристикой почвообразующих пород остановиться на свойствах самих ордовикских известняков. Они чаще всего представлены серией доломитизированных известняков и доломитов и составляют мощную толщу (70--80 м).

Общий разрез известняковой толщи в районе, по данным всех исследованных выходов, состоит из нескольких слоев. Сверху расположен плотный мелкокристаллический серо-бурого или серо-белого цвета доломитизированный известняк (вскипает от соляной кислоты не сильно), с частыми трещинами, нередко заполненными красной и зеленоватой девонской глиной. Книзу толщи цвет становится более желтым, появляются прослойки красной глины или мергелистого известняка. Общая мощность слоя - от 6 до 17 м. Увеличивается она с общим повышением высоты места.

Следующий слой - мергелистый темно-красный сланцеватый доломитизированный известняк - при большой мощности является водоупорным горизонтом. Под ним расположен плотный доломитизированный светло-желтый известняк с тонкими голубыми глинистыми прослойками. Содержание СаО в плотном известняке колеблется от 28 до 37%, в мергелистом - 26%. Известняки сильно доломитизированы. Содержание MgO в плотном известняке колеблется от 17 до 20%, в мергелистом - от 17 до 17,5%.

На дневную поверхность известняки выходят редко, в основном на вершинах и склонах моренных гряд напора. В этом случае почвы формируются на элювии известняков.

Ледниковые отложения --моренные суглинки с валунами и гальками кристаллических пород и местных известняков -- лежат на известняках плащеобразно, более мощным покровом во впадинах, утончаясь и иногда совсем исчезая на повышениях и грядах. Содержание известнякового щебня изменчиво и зависит от мощности моренного суглинка.

При малой мощности суглинка (не более 0,5 м) примеси местного известнякового материала не меньше, чем самой массы суглинка. Более мощные суглинки (1--2 м) также карбонатны, но содержание в них известняковых валунов и галек меньше. Некарбонатные или глубоко выщелоченные от карбонатов валунные суглинки встречаются редко.

Механический состав моренных суглинков довольно однороден -- это глины и тяжелые суглинки, причем самых тонких илистых частиц (<0,001 мм) содержится больше в менее карбонатных суглинках.

На территории плато преобладают сильнокарбонатные суглинки и глины с нейтральной или слабощелочной реакцией среды и высокой степенью насыщенности Са и Mg поглощающего комплекса породы. Довольно высоко содержание в этих породах доступных растениям форм калия и особенно фосфора.

Некарбонатные или глубоковыщелоченные моренные суглинки отличаются слабокислой реакцией среды, меньшей насыщенностью основаниями и бедностью подвижными соединениями фосфора и калия.

Песчаных и супесчаных водно-ледниковых и моренных отложений на ордовикском плато мало; они нередко залегают на равнинах под чехлом валунных суглинков. Ими сложены зандровые и камовые области.

Крупнейшие реки территории района берут начало на Ижорской возвышенности, это Оредеж (правый приток Луги) и Ижора (левый приток Невы). Вся центральная и южная часть Гатчинского района относится к бассейну Оредежа. Значительные площади в междуречьях и низинах заболочены.

Преобладают еловые сложные леса с дубравно-травяным покровом. В таких лесах часто встречаются молодые клены, липы, нередко дубы, в подлеске много жимолости, альпийской смородины, орешника.

Холмистые территории с наиболее сухими дерново-карбонатными почвами заняты еловым редколесьем с сосной, кустарниками и травами, среди которых много засухоустойчивых видов.

В понижениях рельефа формируются таволговые ельники.

Так же как и лесная растительность, растительный покров лугов и их качество тесно связаны с типами почв, на которых они формируются. На дерново-карбонатных сухих и хорошо прогреваемых почвах преобладают остепненные богатые луга. Они состоят из трясунки, горного клевера, кульбабы копьелистной, манжетки и крупных злаков -- овсеца пушистого, луговой овсяницы, тимофеевки.

На территории присутствуют бедные луга, сформированных на дерново-подзолистых почвах. Это колосковые, щучковые и белоусовые луга. Для их улучшения необходимо рыхление дернины, внесение удобрений, подсев трав.

#### 4. МЕТОДИКА ПРОВЕДЕНИЯ АРХЕОЛОГИЧЕСКИХ РАБОТ

При проведении археологического обследования применялась методика, принятая в соответствии с «Положением о порядке проведения археологических полевых работ (археологических раскопок и разведок) и составления научной отчетной документации», утвержденным Решением Ученого совета Института археологии Российской академии наук № 32 от 20 июня 2018 г.

Изначально были проведены камеральные исследования: анализ исторических и современных карт и топографических условий участка обследования. Осуществлен сбор и анализ информации, архивных и письменных источников о наличии на изучаемой территории объектов археологического наследия. Изучена археологическая научная литература, посвященная данной территории. Известные археологические и историко-архитектурные памятники были нанесены на карту с целью выявить их местоположение относительно территории работ. В результате была написана историческая справка.

Объем археологических работ был определен методикой полевых исследований, изложенной в Положении №32 о порядке проведения археологических полевых работ (археологических раскопок и разведок) и составления научной отчетной документации, утвержденной постановлением Бюро Отделения историко-филологических наук Российской академии наук от 20 июня 2018 г. (далее – Положение).

В соответствии с требованиями пункта 3.1 «Положения» в ходе археологического обследования производился визуальный осмотр местности с целью фиксации возможных выходов культурного слоя и остатков древних сооружений.

В соответствии с требованиями пункта 3.2 «Положения» полевым исследованиям предшествовал этап ознакомления с литературными, архивными и музейными материалами, касающимися памятников истории и культуры и территорий, на которых предполагалось проведение исследований.

В соответствии с требованиями пунктов 3.6, 3.17 «Положения» в местах, где это было возможно и представлялось перспективным, были заложены 3 археологических шурфов размерами 1x1 м. Общая площадь исследований – 3 кв.м. Выбор места закладки определялся в соответствии с объективной физико-геоморфологической ситуацией на местности. Точки закладки шурфов была нанесена на топографический план; для них были определены GPS-координаты в системе WGS-84.

Основные этапы работ и фотофиксация выявленных объектов производилась двумя цифровыми камерами: Sony A230 и Olympus TG-4. Для указания масштаба при фотографировании использовалась геодезическая рейка длиной 4 м с сантиметровыми делениями.

Привязка осуществлялась к временным реперным точкам. Репер находился у северо-западного угла каждого шурфа.

Разборка напластований в шурфе производилась вручную, лопатами, методом горизонтальных зачисток, по пластам глубиной 0,2-0,3 м, либо, в случае выявления четко выраженной горизонтальной стратиграфии – послойно, с фото и графической фиксацией. Расчистка объектов и пятен, участков погребенной почвы, переборка грунта велись при помощи ножей и пикировок. Для выявления структуры плотных поверхностей и удаления грунта в стесненных условиях при расчистке использовались щетки, кисти и совки.

После проведения археологических изысканий была произведена полная рекультивация шурфов методом обратной засыпки отработанного грунта.

Последний этап работ предусматривал проведение камеральной обработки полученных полевых данных и археологических материалов, разработку и написание текста отчета о проведенных археологических исследованиях.

## **5. АРХЕОЛОГИЧЕСКИЕ ИССЛЕДОВАНИЯ**

### ***5.1. Общая характеристика обследуемой территории***

В апреле 2021 г. археологической экспедицией ООО «ПИРС» (руководитель А.А.Ситников) были проведены разведочные археологические работы в д. Старые Низковицы Сяськелевского сельского поселения Гатчинского района Ленинградской области, в зоне проектирования объекта «Распределительный газопровод для газоснабжения по д. Ст. Низковицы Гатчинского района Ленинградской области».

Объект обследования представляет собой трассу проектируемой линии газопровода, общей протяженностью 2 850 м, проходящую вдоль проезжей части основных улиц жилой части д.Старые Низковицы..

Трасса обследования представляет собой два участка, охватывающих южную и северную часть дер. Старые Низковицы, соответственно. Южный участок трассы обследования начинается от территории ОАО «Племзавод «Пламя», расположенного в западной оконечности деревни, и следует далее в южном , а затем в северо-западном направлении, оканчиваясь в районе жилого дома по адресу дер. Старые Низковицы, 1А.

Северный участок трассы охватывает северную оконечность деревни, проходя вблизи грунтовой поселковой дороги, вдоль линии застройки жилых домов с адресной номенклатурой дер. Старые Низковицы 1, 5, 7, 9,11, 13,15 и далее до жилого дома с адресом дер. Старые Низковицы, 39. Далее, участок трассы пересекает проезжую часть асфальтированной улицы Центральная, и от жилого дома по адресу ул. Центральная, 28 следует 170 м в ЮВ направлении, оканчиваясь у огороженной частной территории.

В процессе визуального обследования трассы проектируемого газопровода были устроены точки фотофиксации (точки фотофиксации 1-35, Илл.19-53)

Для проверки наличия или отсутствия на указанном земельном участке объектов археологического наследия на участках трассы, непо потревоженных строительными работами по прокладке дорог и строительству жилых домов, а также вблизи переходов трассы через р.Парица, были заложены 3 археологических шурфа (Шурфы №1-3).

### ***5.2. Шурф 1 (Илл. 54-58)***

Шурф 1 размерами 1x1 м был заложен в юго-восточной части д.Старые Низковицы, в 220 м к ЮЗ от центрального въезда на территорию племзавода и в 170 м к СВ от жилого дома по адресу д.Старые Низковицы, 52, на ровной задернованной площадке.

За условный репер был принят северо-западный угол шурфа. Глубина шурфа с учетом контрольного прокопа составила 0.75 м. После окончания работ шурф был рекультивирован.

***Координаты СЗ угла шурфа в WGS-84:***

N 59°36'9.23"

E 29°43'50.91"

***Стратиграфия***

Под слоем дерна мощностью до 0.05 м лежал почвенный слой коричневой супеси, мощность которого составляла 0.2-0.25 м. Ниже лежал материк – желтая глина, прослеженная на глубину 0.4-0.45 м.

Культурный слой не выявлен. Археологический материал отсутствует.

***5.3. Шурф 2 (Илл. 59-63)***

Шурф 2 размерами 1x1 м был заложен в западной оконечности деревни Старые Низковицы, на необработанном поле. Шурф расположен в 116 м к ЮВ от жилого дома по адресу Старые Низковицы, 1, и в 100 м к ЮЮВ от жилого дома по адресу Старые Низковицы, 3.

За условный репер был принят северо-западный угол шурфа. Глубина шурфа с учетом контрольного прокопа составила 0.58-0.6 м. После окончания работ шурф был рекультивирован.

***Координаты СЗ угла шурфа в WGS-84:***

N 59°36'13.72"

E 29°42'50.82"

***Стратиграфия***

Под слоем дерна мощностью до 0.05 м лежал почвенный слой коричневой, мощность которого составляла 0.25 м. Ниже лежал материк – желтая глина, прослеженная на глубину 0.3 м.

Культурный слой не выявлен. Археологический материал отсутствует.

***5.4. Шурф 3 (Илл. 64-67)***

Шурф 3 размерами 1x1 м был заложен в северной части д. Старые Низковицы, на поле со следами давней распашки. Шурф расположен в 25 м к западу от жилого дома по адресу Старые Низковицы, 13.

За условный репер был принят северо-западный угол шурфа. Глубина шурфа с учетом контрольного прокопа составила 0.48-0.5 м. После окончания работ шурф был рекультивирован.

***Координаты СЗ угла шурфа в WGS-84:***

N 59°36'26.05"



Е 29°43'1.46"

***Стратиграфия***

Под слоем дерна мощностью до 0.05 м лежал почвенный слой коричневой супеси мощностью до 0.2 м. Ниже лежал материк – стерильный рыжий песок, который был прослежен на глубину 0.25 м.

Культурный слой не выявлен. Археологический материал отсутствует.

## ЗАКЛЮЧЕНИЕ

В апреле 2021 г. археологической экспедицией ООО «ПИРС» (руководитель А.А.Ситников) были проведены разведочные археологические работы в д. Старые Низковицы Сяськелевского сельского поселения Гатчинского района Ленинградской области, в зоне проектирования объекта «Распределительный газопровод для газоснабжения по д. Ст. Низковицы Гатчинского района Ленинградской области».

Объект исследования находится в западной части Северо-Западного федерального округа на юго-западе Ленинградской области, в северо-западной части Гатчинского района, в северо-западной части Сяськелевского сельского поселения. Трасса обследования проходит вдоль проезжей части основных улиц д.Старые Низковицы, общая протяженность ее составляет 2 850 м (Илл.1-4).

В целом, в ходе археологического обследования объекта был произведен визуальный осмотр территории с обязательной фотографической фиксацией, выполнены 3 (три) археологических шурфа (Шурфы 1-3) размерами 1x1 м общей площадью 3 кв.м. В ходе исследований какие-либо конструкции, культурные отложения, комплексы и археологический материал, представляющие историко-культурную ценность и отвечающие признакам объектов культурного (археологического) наследия, выявлены не были.

Археологическое обследование земельных участков выполнены в полном объеме исходя из технического задания к договору № 21-03/23 от 27.04.2021, согласно принятой научной полевой методике археологических исследований (Положение ОПИ ИА РАН №32 от 20.06.2018 г.).

**В результате проведенных исследований какие-либо конструкции, культурные отложения, комплексы и археологический материал, представляющие историко-культурную ценность и отвечающие признакам объектов культурного (археологического) наследия, выявлены не были.**

Руководитель работ



\ Ситников А.А. \

## СПИСОК ИСТОЧНИКОВ И ЛИТЕРАТУРЫ

1. *Лебедев Г. С.* Археологические памятники Ленинградской области. Л., 1977.
2. *Седов В. В.* Финно-угры и балты в эпоху Средневековья / Археология СССР. М., 1987.
3. *Седов В. В.* Восточные славяне в VI–XIII веках / Археология СССР. М., 1989.
4. Северная Русь и ее соседи в эпоху раннего Средневековья. Л., 1982.
5. *Рябинин Е. А.* Финно-угорские племена в составе Древней Руси. СПб., 1997.
6. *Рябинин Е. А.* Водская земля Великого Новгорода. СПб., 2001.
7. *Дегтярев А. Я.* Русская деревня в XV–XVII вв.: Очерки сельского расселения. Л., 1980.
8. *Мусин А. Е.* Христианизация Новгородской земли в IX–XIV веках. Погребальный обряд и христианские древности. СПб., 2002.
9. *Сарессало Л.* Ингерманландия: рассказ о народах и культуре Ингерманландии. СПб. Тампере, 2003.
10. История и культура Ленинградской земли с древнейших времен до наших дней. СПб., 2006.
11. *Матузова В. И., Назарова Е. Л.* Крестоносцы и Русь. Конец XII – 1270 г. М., 2002.
12. *Янин В. Л.* Средневековый Новгород: Очерки археологии и истории. М., 2004.
13. *Селин А. А.* Историческая география Новгородской земли. СПб., 2003.
14. Прибалтийско-финские народы России. М., 2003.
15. *Лебедев Г. С.* Эпоха викингов в Северной Европе и на Руси. СПб., 2004.
16. Очерки исторической географии. Северо-Запад России. Славяне и финны. СПб., 2001.
17. *Селин А. А.* Новгородское общество в эпоху Смуты. СПб., 2008.
18. *Стасюк И. В.* Археологические памятники Гатчины и района. СПб – Гатчина, 2013.
18. *Шаскольский И. П.* Борьба Руси против крестоносной агрессии на берегах Балтики в XII–XIII вв. Л., 1978.
19. *Шаскольский И. П.* Борьба Руси за сохранение выхода к Балтийскому морю в XIV веке. Л., 1987.
20. Великий Новгород и средневековая Русь. М., 2009.

## СПИСОК ИЛЛЮСТРАЦИЙ

Илл.1. План-схема Ленинградской области с указанием Гатчинского района. Без масштаба.

Илл.2. План-схема Гатчинского района Ленинградской области с указанием Сяськелевского сельского поселения. Без масштаба.

Илл.3. План-схема Гатчинского района Ленинградской области с указанием участка производства работ. Без масштаба.

Илл.4. Фрагмент карты Гатчинского района Ленинградской области (ГосГисЦентр) с указанием трассы обследования.

Илл.5. Фрагмент карты Гатчинского района Ленинградской области (ГосГисЦентр) с указанием трассы обследования.

Илл.6. Фрагмент Карты бывших губерний Иван-Города, Яма, Капорья и Нэтеборга авторства Бергенгейма 1676 г. с указанием трассы обследования.

Илл.7. Фрагмент Карты Санкт-Петербургской губернии 1792 года с указанием трассы обследования.

Илл.8. Фрагмент Семитопографической карты окружности С.Петербурга и Карельского перешейка 1810 года с указанием трассы обследования.

Илл.9. Фрагмент Топографической карты окрестностей Санкт-Петербурга Шуберта (1831 год) с указанием трассы обследования.

Илл.10. Фрагмент Топографической карты частей Санкт-Петербургской и Выборгской губерний 1867 г. с указанием трассы обследования.

Илл.11. Фрагмент Карты окрестностей Санкт-Петербурга, составленная Ю. Гашем (1909 год) с указанием трассы обследования.

Илл.12. Ленинградская обл., Гатчинский р-н, д. Старые Низковицы-2021. План фотофиксации. Используются материалы электронного ресурса <https://www.google.com/earth>. Дата обращения - апрель 2021 года.

Илл.13. Ленинградская обл., Гатчинский р-н, д. Старые Низковицы-2021. Общий план работ. Используются материалы электронного ресурса <https://www.google.com/earth>. Дата обращения - апрель 2021 года.

Илл.14. Ленинградская обл., Гатчинский р-н, д. Старые Низковицы-2021. Общий план работ.

Илл.15. Ленинградская обл., Гатчинский р-н, д. Старые Низковицы-2021. Общий план работ. Лист 1.

Илл.16. Ленинградская обл., Гатчинский р-н, д. Старые Низковицы-2021. Общий план работ. Лист 2.

Илл.17. Ленинградская обл., Гатчинский р-н, д. Старые Низковицы-2021. Общий план работ. Лист 3.

Илл.18. Ленинградская обл., Гатчинский р-н, д. Старые Низковицы-2021. Общий план работ. Лист 4.

Илл.19. Ленинградская обл., Гатчинский р-н, д. Старые Низковицы-2021. Точка фотофиксации 1. Вид с В.

Илл.20. Ленинградская обл., Гатчинский р-н, д. Старые Низковицы-2021. Точка фотофиксации 2. Вид с З.

Илл.21. Ленинградская обл., Гатчинский р-н, д. Старые Низковицы-2021. Точка фотофиксации 3. Вид с С.

Илл.22. Ленинградская обл., Гатчинский р-н, д. Старые Низковицы-2021. Точка фотофиксации 4. Вид с ЮЗ.

Илл.23. Ленинградская обл., Гатчинский р-н, д. Старые Низковицы-2021. Точка фотофиксации 5. Вид с ЮВ.

Илл.24. Ленинградская обл., Гатчинский р-н, д. Старые Низковицы-2021. Точка фотофиксации 6. Вид с СВ.

Илл.25. Ленинградская обл., Гатчинский р-н, д. Старые Низковицы-2021. Точка фотофиксации 7. Вид с СЗ.

Илл.26. Ленинградская обл., Гатчинский р-н, д. Старые Низковицы-2021. Точка фотофиксации 8. Вид с ЮВ.

Илл.27. Ленинградская обл., Гатчинский р-н, д. Старые Низковицы-2021. Точка фотофиксации 9. Вид с СЗ.

Илл.28. Ленинградская обл., Гатчинский р-н, д. Старые Низковицы-2021. Точка фотофиксации 10. Вид с СВ.

Илл.29. Ленинградская обл., Гатчинский р-н, д. Старые Низковицы-2021. Точка фотофиксации 11. Вид с Ю.

Илл.30. Ленинградская обл., Гатчинский р-н, д. Старые Низковицы-2021. Точка фотофиксации 12. Вид с ЮЗ.

Илл.31. Ленинградская обл., Гатчинский р-н, д. Старые Низковицы-2021. Точка фотофиксации 13. Вид с ЮВ.

Илл.32. Ленинградская обл., Гатчинский р-н, д. Старые Низковицы-2021. Точка фотофиксации 14. Вид с В.

Илл.33. Ленинградская обл., Гатчинский р-н, д. Старые Низковицы-2021. Точка фотофиксации 15. Вид с С.

Илл.34. Ленинградская обл., Гатчинский р-н, д. Старые Низковицы-2021. Точка фотофиксации 16. Вид с Ю.

Илл.35. Ленинградская обл., Гатчинский р-н, д. Старые Низковицы-2021. Точка фотофиксации 17. Вид с СЗ.

Илл.36. Ленинградская обл., Гатчинский р-н, д. Старые Низковицы-2021. Точка фотофиксации 18. Вид с СЗ.

Илл.37. Ленинградская обл., Гатчинский р-н, д. Старые Низковицы-2021. Точка фотофиксации 19. Вид с СЗ.

Илл.38. Ленинградская обл., Гатчинский р-н, д. Старые Низковицы-2021. Точка фотофиксации 20. Вид с ЮВ.

Илл.39. Ленинградская обл., Гатчинский р-н, д. Старые Низковицы-2021. Точка фотофиксации 21. Вид с ЮВ.

Илл.40. Ленинградская обл., Гатчинский р-н, д. Старые Низковицы-2021. Точка фотофиксации 22. Вид с Ю.

Илл.41. Ленинградская обл., Гатчинский р-н, д. Старые Низковицы-2021. Точка фотофиксации 23. Вид с СЗ.

Илл.42. Ленинградская обл., Гатчинский р-н, д. Старые Низковицы-2021. Точка фотофиксации 24. Вид с ЮВ.

Илл.43. Ленинградская обл., Гатчинский р-н, д. Старые Низковицы-2021. Точка фотофиксации 25. Вид с С.

Илл.44. Ленинградская обл., Гатчинский р-н, д. Старые Низковицы-2021. Точка фотофиксации 26. Вид с В.

Илл.45. Ленинградская обл., Гатчинский р-н, д. Старые Низковицы-2021. Точка фотофиксации 27. Вид с З.

Илл.46. Ленинградская обл., Гатчинский р-н, д. Старые Низковицы-2021. Точка фотофиксации 28. Вид с ЮВ.

Илл.47. Ленинградская обл., Гатчинский р-н, д. Старые Низковицы-2021. Точка фотофиксации 29. Вид с ЮЗ.

Илл.48. Ленинградская обл., Гатчинский р-н, д. Старые Низковицы-2021. Точка фотофиксации 30. Вид с СВ.

Илл.49. Ленинградская обл., Гатчинский р-н, д. Старые Низковицы-2021. Точка фотофиксации 31. Вид с В.

Илл.50. Ленинградская обл., Гатчинский р-н, д. Старые Низковицы-2021. Точка фотофиксации 32. Вид с ЮЗ.

Илл.51. Ленинградская обл., Гатчинский р-н, д. Старые Низковицы-2021. Точка фотофиксации 33. Вид с С.

Илл.52. Ленинградская обл., Гатчинский р-н, д. Старые Низковицы-2021. Точка фотофиксации 34. Вид с З.

Илл.53. Ленинградская обл., Гатчинский р-н, д. Старые Низковицы-2021. Точка фотофиксации 35. Вид с В.

Илл.54. Ленинградская обл., Гатчинский р-н, д. Старые Низковицы-2021. Шурф 1. Месторасположение. Вид с Ю.

Илл.55. Ленинградская обл., Гатчинский р-н, д. Старые Низковицы-2021. Шурф 1. До начала работ. Вид с Ю.

Илл.56. Ленинградская обл., Гатчинский р-н, д. Старые Низковицы-2021. Шурф 1. Материк. Вид с Ю.

Илл.57. Ленинградская обл., Гатчинский р-н, д. Старые Низковицы-2021. Шурф 1. Северный профиль. Вид с Ю.

Илл.58. Ленинградская обл., Гатчинский р-н, д. Старые Низковицы-2021. Шурф 1. Рекультивация. Вид с Ю.

Илл.59. Ленинградская обл., Гатчинский р-н, д. Старые Низковицы-2021. Шурф 2. Месторасположение. Вид с Ю.

Илл.60. Ленинградская обл., Гатчинский р-н, д. Старые Низковицы-2021. Шурф 2. До начала работ. Вид с Ю.

Илл.61. Ленинградская обл., Гатчинский р-н, д. Старые Низковицы-2021. Шурф 2. Материк. Вид с Ю.

Илл.62. Ленинградская обл., Гатчинский р-н, д. Старые Низковицы-2021. Шурф 2. Северный профиль. Вид с Ю.

Илл.63. Ленинградская обл., Гатчинский р-н, д. Старые Низковицы-2021. Шурф 3. Месторасположение. Вид с Ю.

Илл.64. Ленинградская обл., Гатчинский р-н, д. Старые Низковицы-2021. Шурф 3. До начала работ. Вид с Ю.

Илл.65. Ленинградская обл., Гатчинский р-н, д. Старые Низковицы-2021. Шурф 3. Материк. Вид с Ю.

Илл.66. Ленинградская обл., Гатчинский р-н, д. Старые Низковицы-2021. Шурф 3. Стратиграфия. Вид с Ю.

Илл.67. Ленинградская обл., Гатчинский р-н, д. Старые Низковицы-2021. Шурф 3. Рекультивация. Вид с Ю.

**АЛЬБОМ ИЛЛЮСТРАЦИЙ**





Илл.1. План-схема Ленинградской области с указанием Гатчинского района. Без масштаба.



Илл.2. План-схема Гатчинского района Ленинградской области с указанием Сяськелевского сельского поселения. Без масштаба.

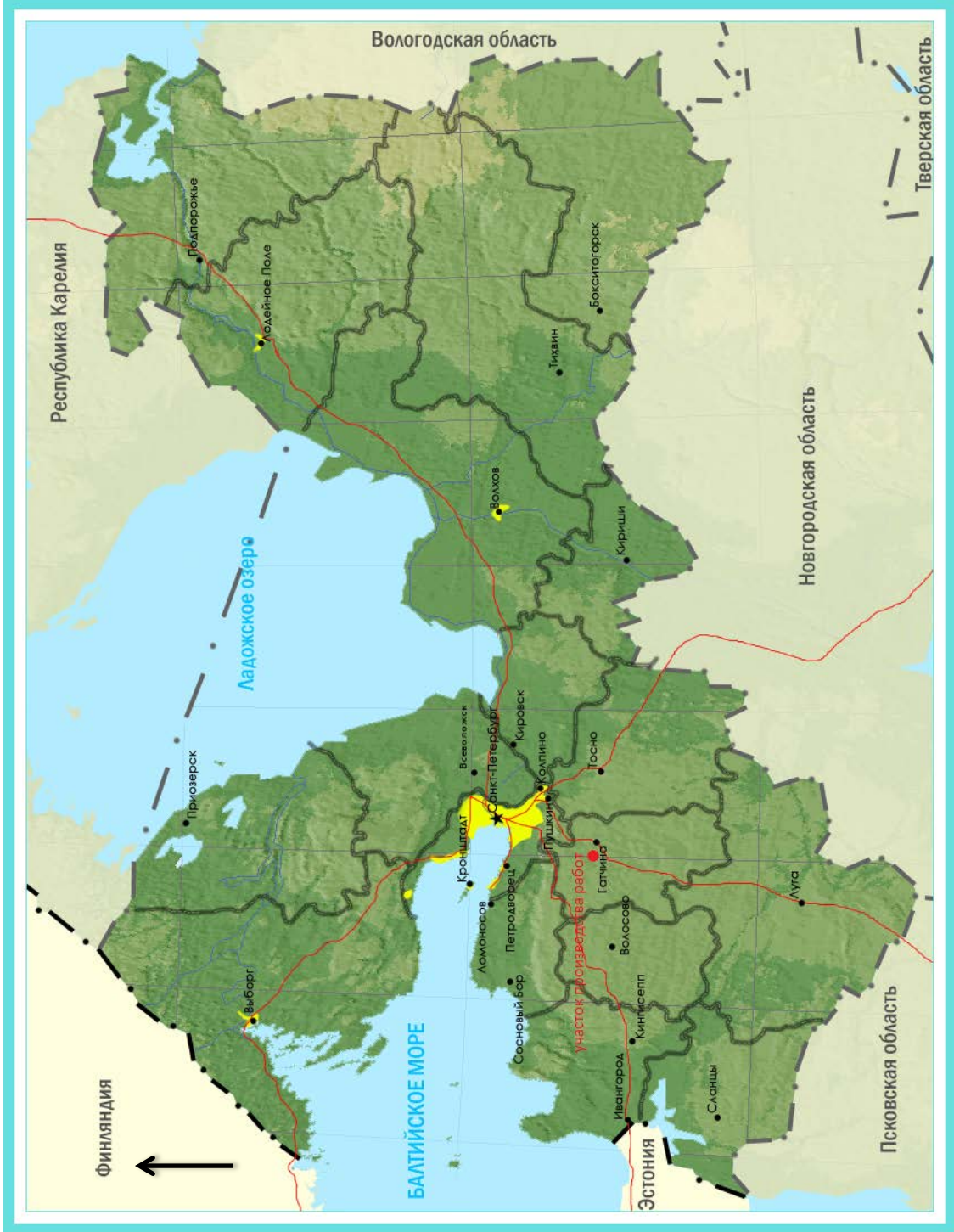

Илл.3. План-схема Гатчинского района Ленинградской области с указанием участка производства работ. Без масштаба.



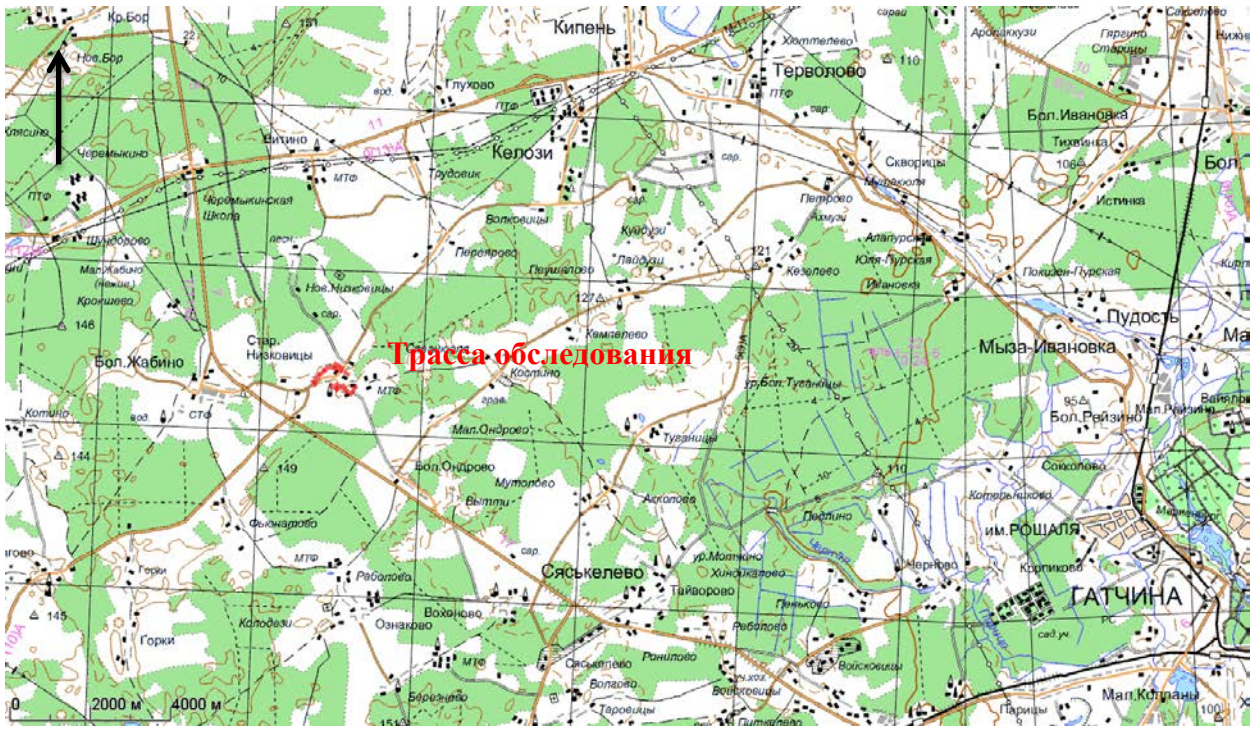

Илл.4. Фрагмент карты Гатчинского района Ленинградской области (ГосГисЦентр) с указанием трассы обследования.



Илл.5. Фрагмент карты Гатчинского района Ленинградской области (ГосГисЦентр) с указанием трассы обследования.



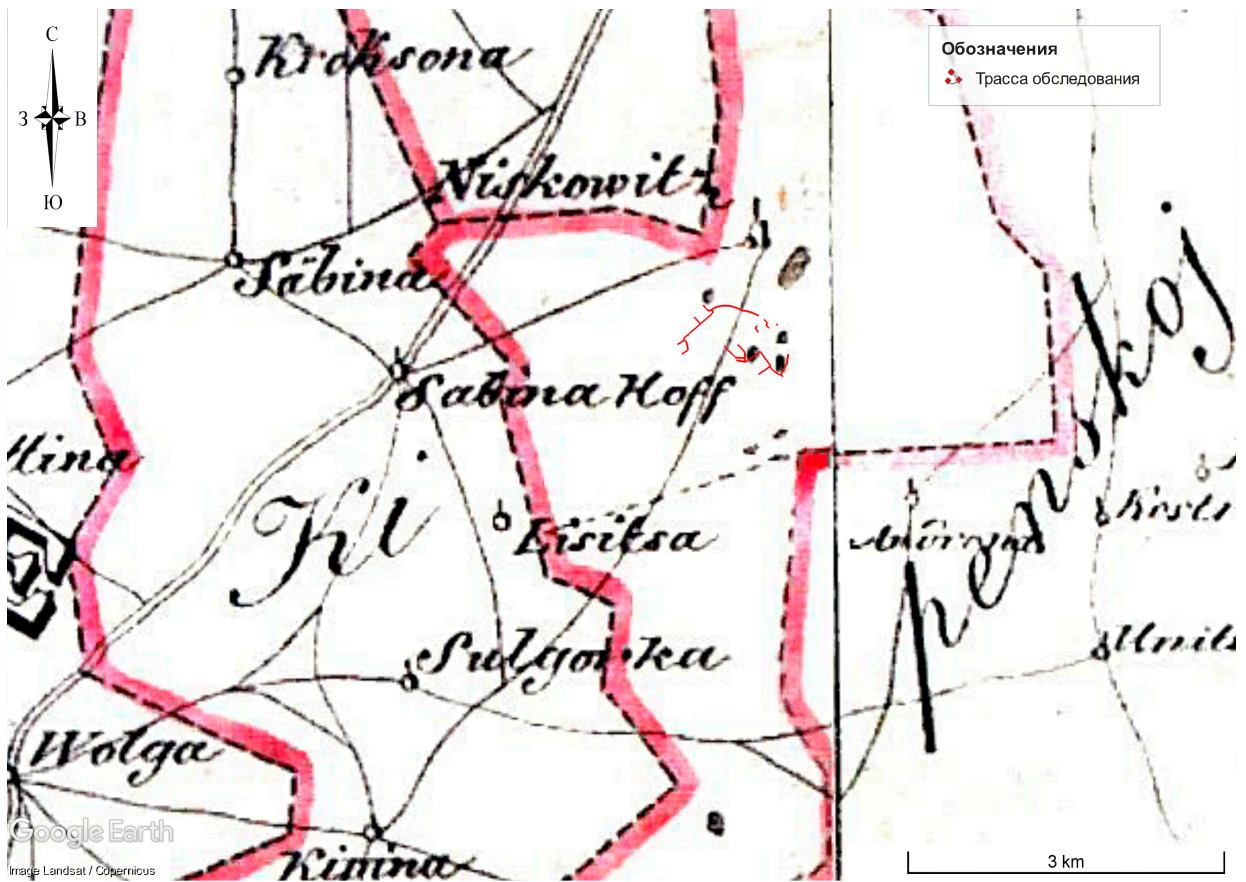

Илл.6. Фрагмент Карты бывших губерний Иван-Города, Яма, Капорья и Нэтеборга авторства Бергенгейма 1676 г. с указанием трассы обследования.



Илл.7. Фрагмент Карты Санкт-Петербургской губернии 1792 года с указанием трассы обследования.





Илл.8. Фрагмент Семитопографической карты окружности С.Петербурга и Карельского перешейка 1810 года с указанием трассы обследования.

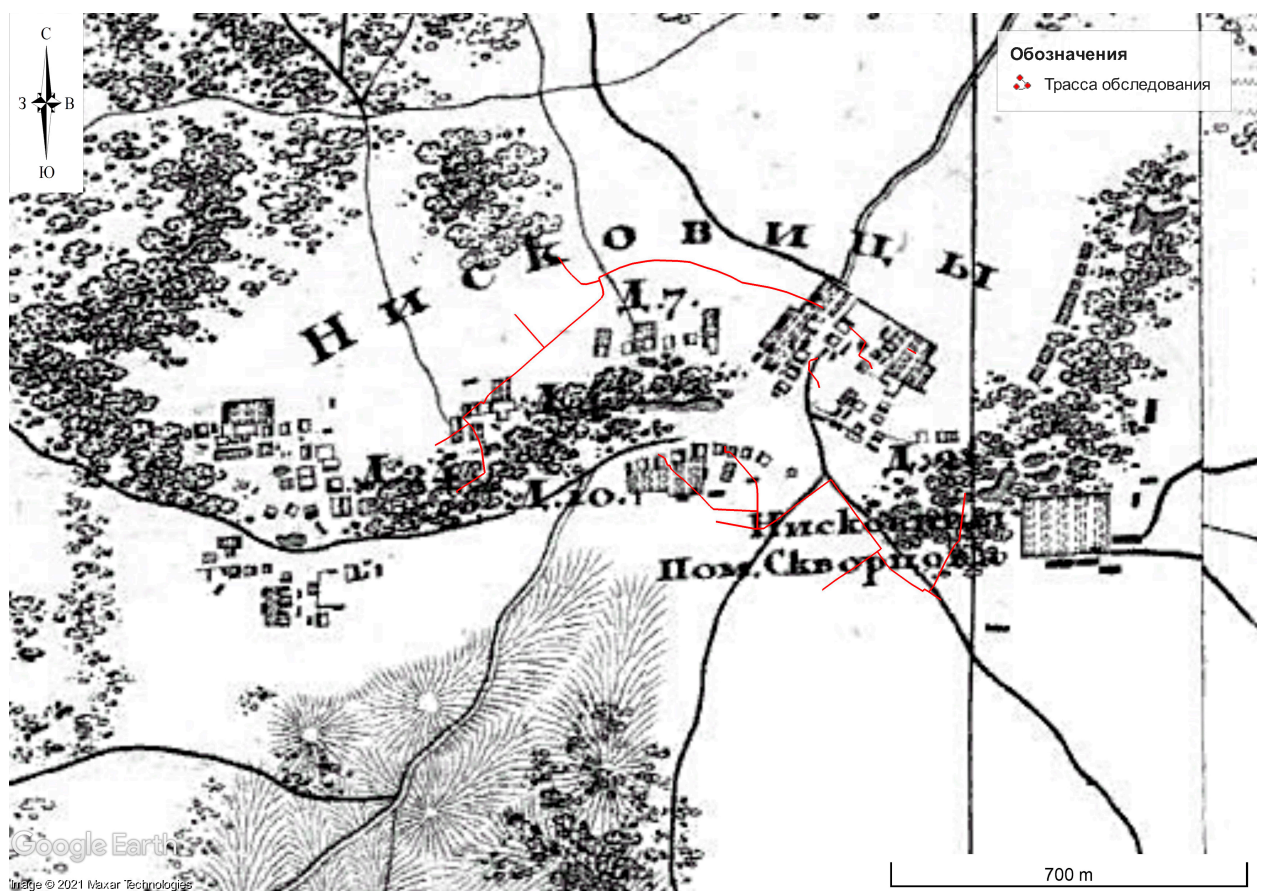

Илл.9. Фрагмент Топографической карты окрестностей Санкт-Петербурга Шуберта (1831 год) с указанием трассы обследования.



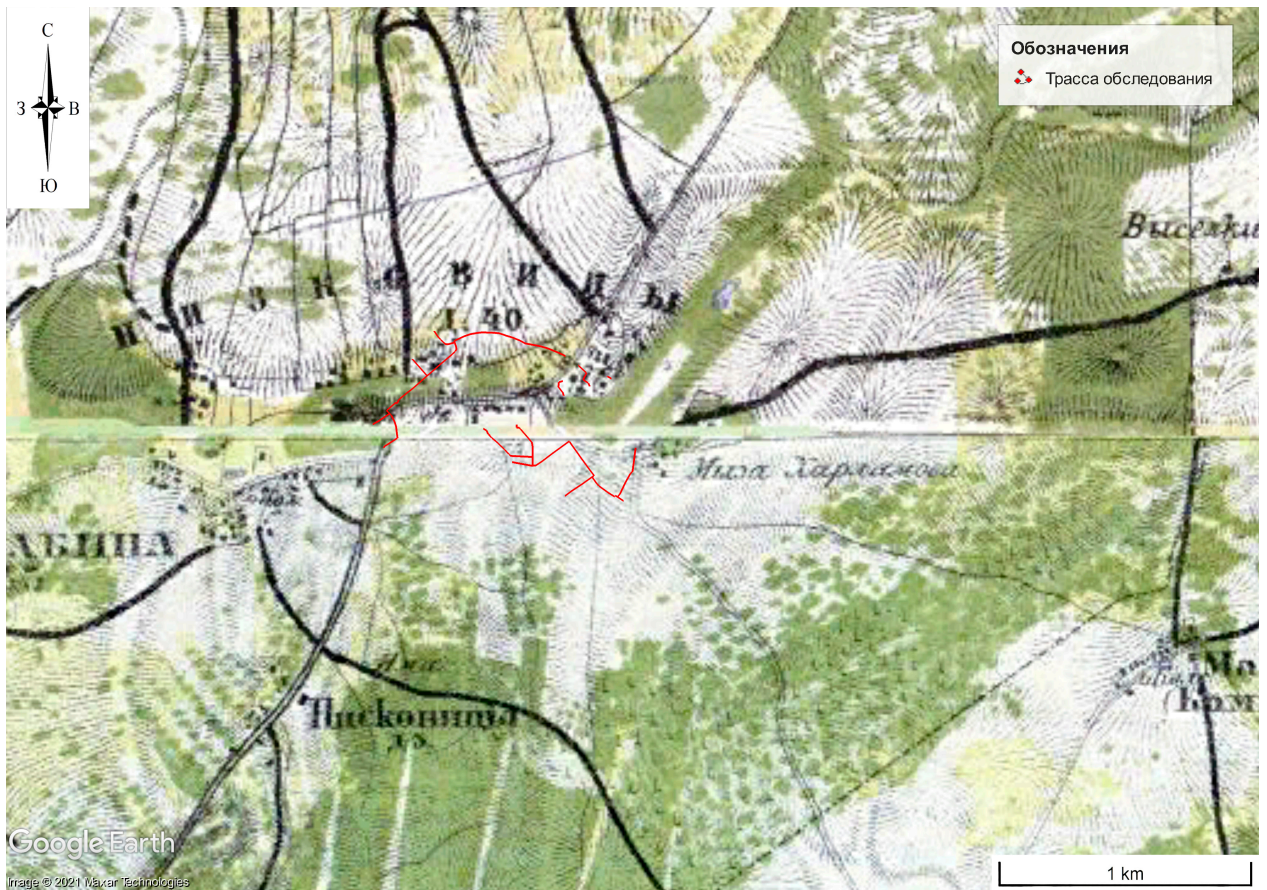

Илл.10. Фрагмент Топографической карты частей Санкт-Петербургской и Выборгской губерний 1867 г. с указанием трассы обследования.

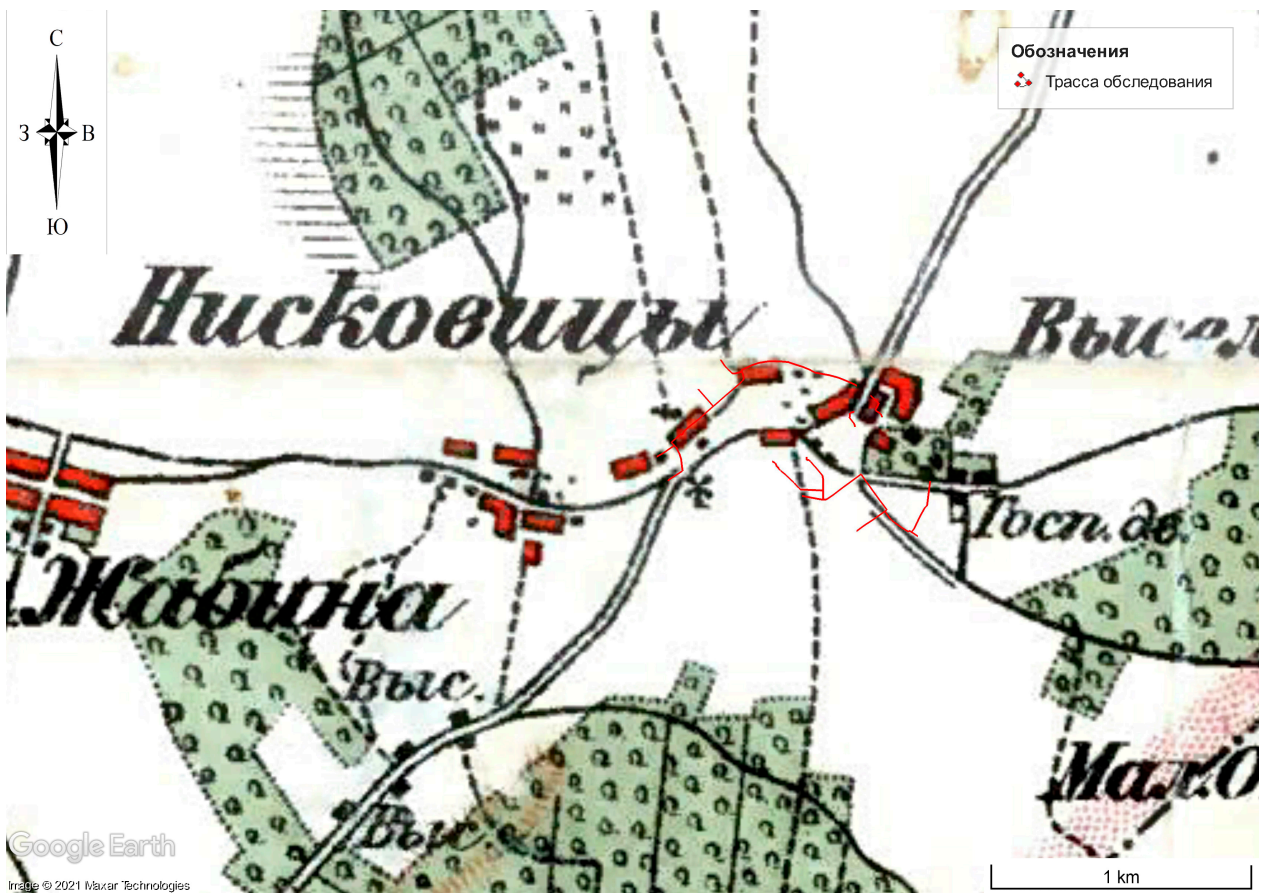

Илл.11. Фрагмент Карты окрестностей Санкт-Петербурга, составленная Ю. Гашем (1909 год) с указанием трассы обследования.





Илл.12. Ленинградская обл., Гатчинский р-н, д. Старые Низовицы-2021. План фотофиксации. Используются материалы электронного ресурса <https://www.google.com/earth>. Дата обращения - апрель 2021 года.





Илл.13. Ленинградская обл., Гатчинский р-н, д. Старые Низковицы-2021. Общий план работ. Использованы материалы электронного ресурса <https://www.google.com/earth>. Дата обращения - апрель 2021 года.





Илл. 14. Ленинградская обл., Гатчинский р-н, д. Старые Низковицы-2021. Общий план работ.

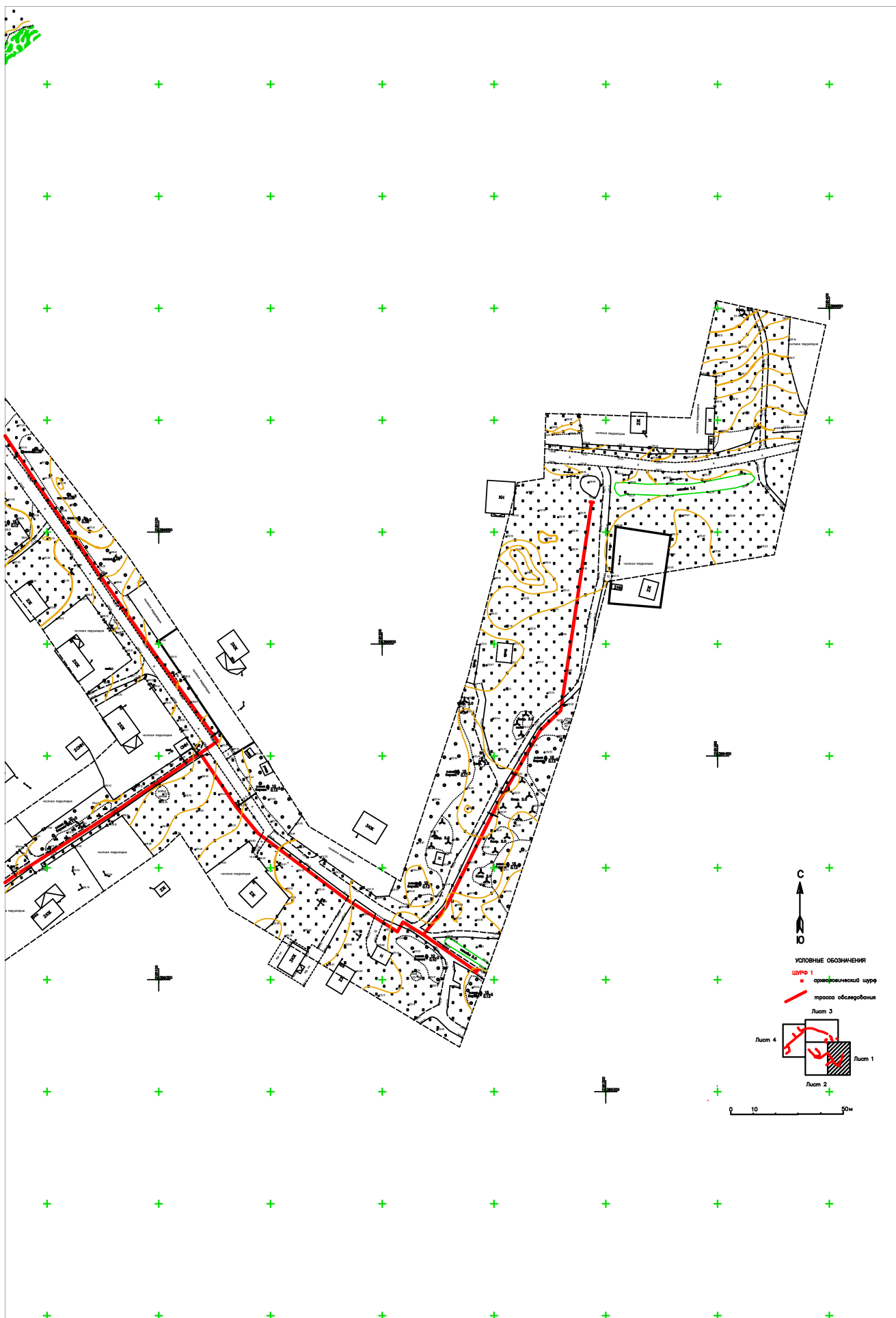

Илл.15. Ленинградская обл., Гатчинский р-н, д. Старые Низковицы-2021. Общий план работ. Лист 1.

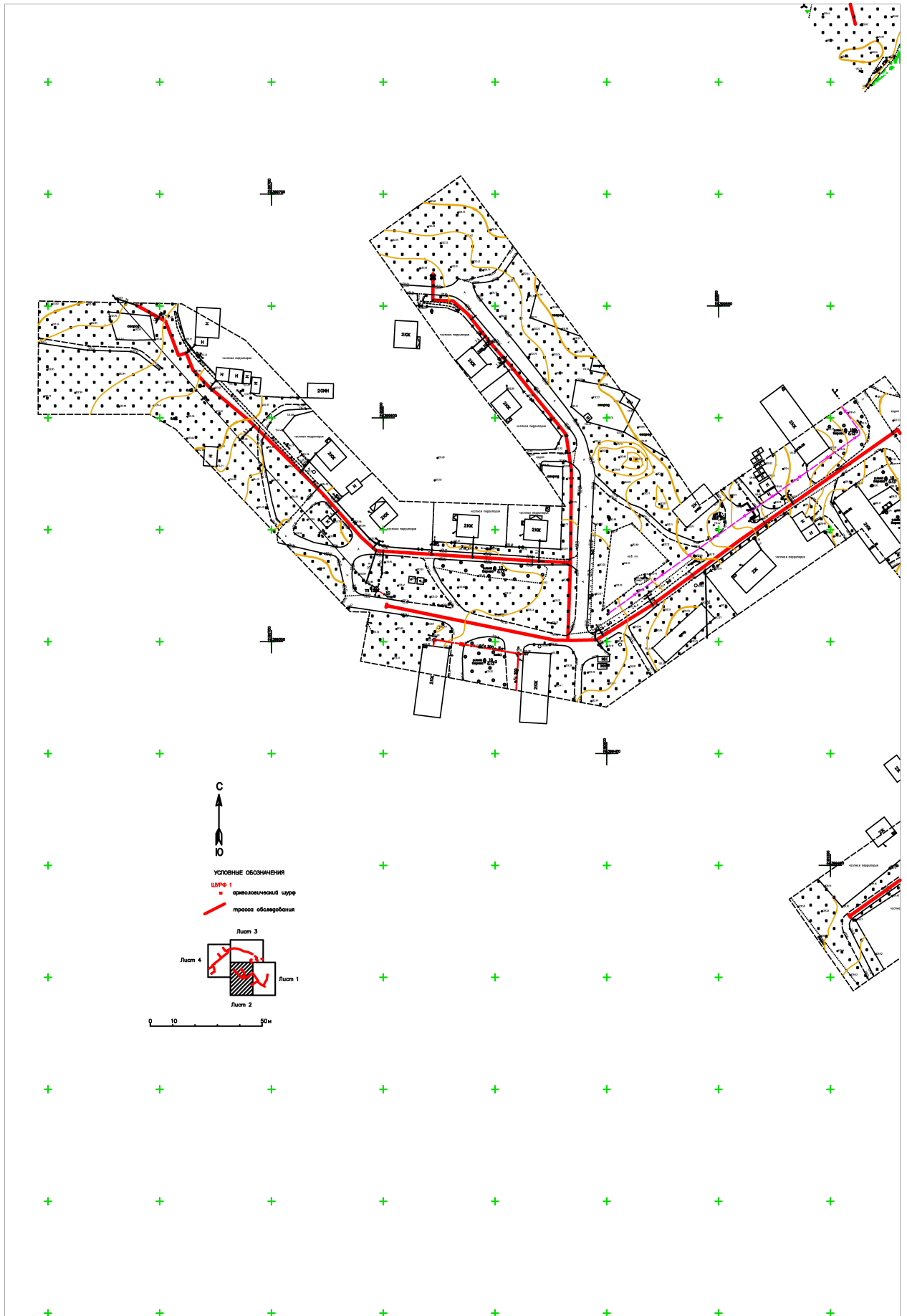

Илл.16. Ленинградская обл., Гатчинский р-н, д. Старые Низковицы-2021. Общий план работ. Лист 2.

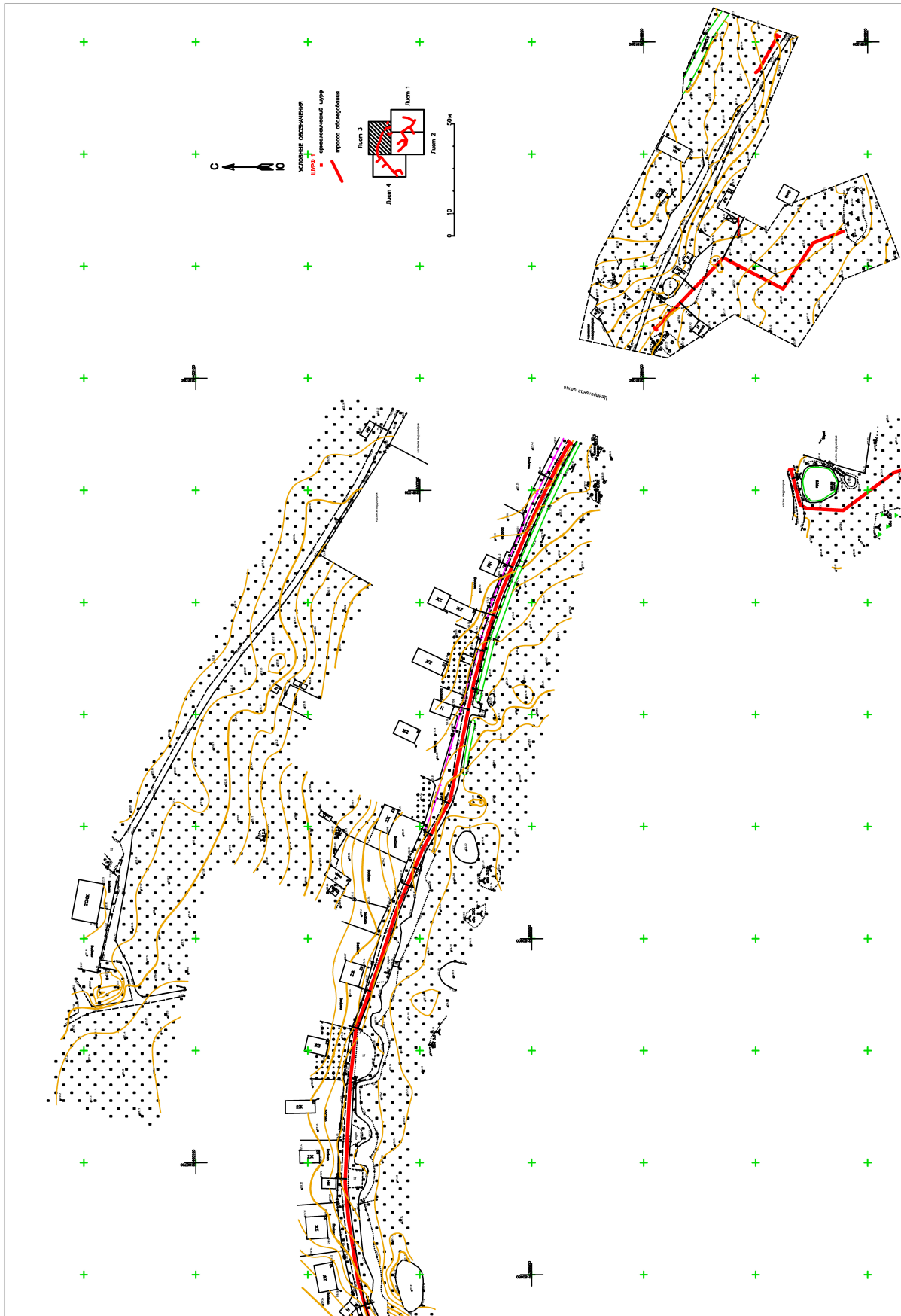

Илл.17. Ленинградская обл., Гатчинский р-н, д. Старые Низковицы-2021. Общий план работ.  
Лист 3.

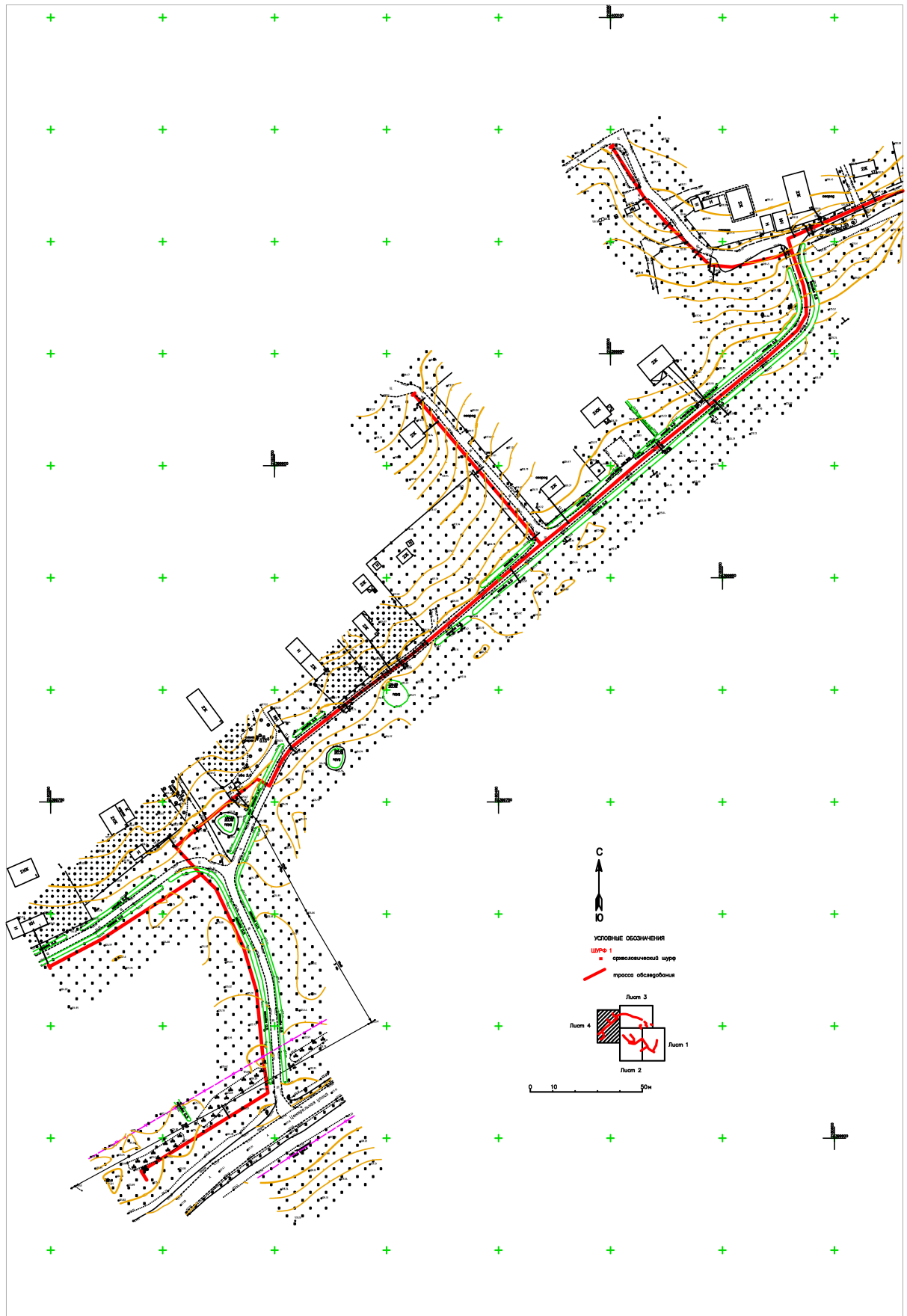

Илл.18. Ленинградская обл., Гатчинский р-н, д. Старые Низковицы-2021. Общий план работ. Лист 4.





Илл.19. Ленинградская обл., Гатчинский р-н, д. Старые Низковицы-2021. Точка фотофиксации 1. Вид с В.



Илл.20. Ленинградская обл., Гатчинский р-н, д. Старые Низковицы-2021. Точка фотофиксации 2. Вид с З.





Илл.21. Ленинградская обл., Гатчинский р-н, д. Старые Низковицы-2021. Точка фотофиксации 3. Вид с С.



Илл.22. Ленинградская обл., Гатчинский р-н, д. Старые Низковицы-2021. Точка фотофиксации 4. Вид с ЮЗ.





Илл.23. Ленинградская обл., Гатчинский р-н, д. Старые Низковицы-2021. Точка фотофиксации 5. Вид с ЮВ.

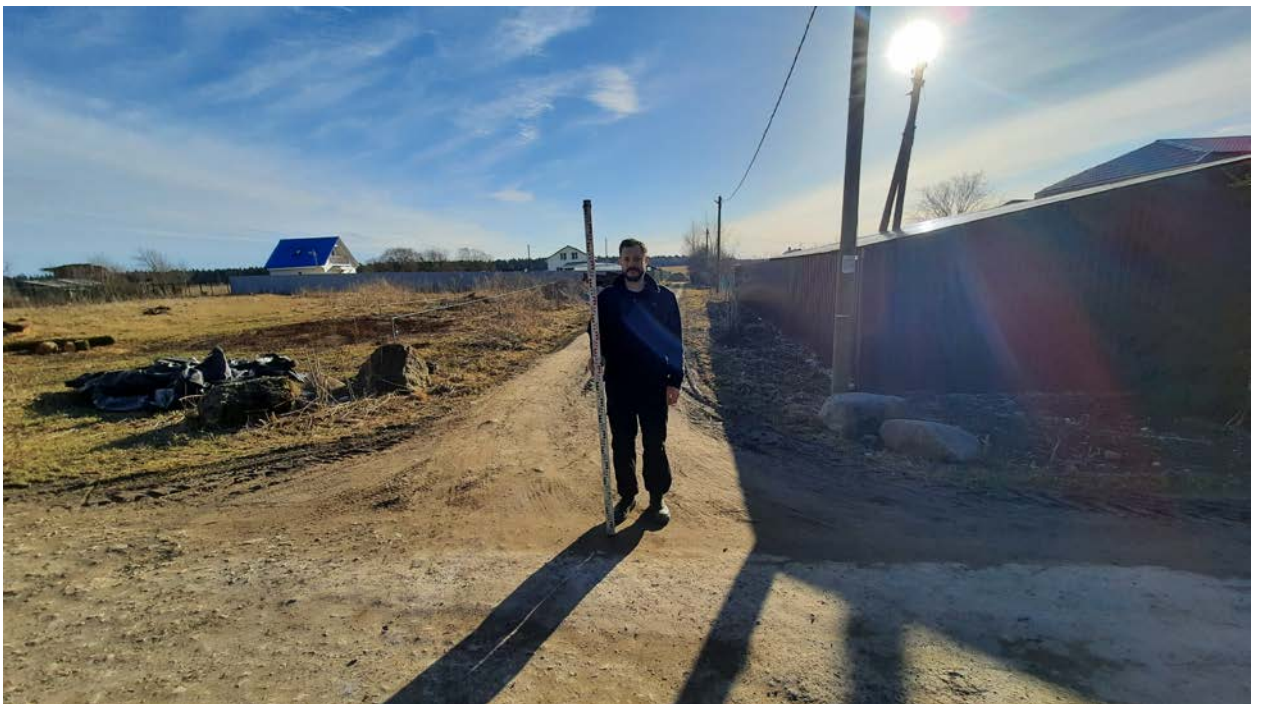

Илл.24. Ленинградская обл., Гатчинский р-н, д. Старые Низковицы-2021. Точка фотофиксации 6. Вид с СВ.





Илл.25. Ленинградская обл., Гатчинский р-н, д. Старые Низковицы-2021. Точка фотофиксации 7. Вид с СЗ.

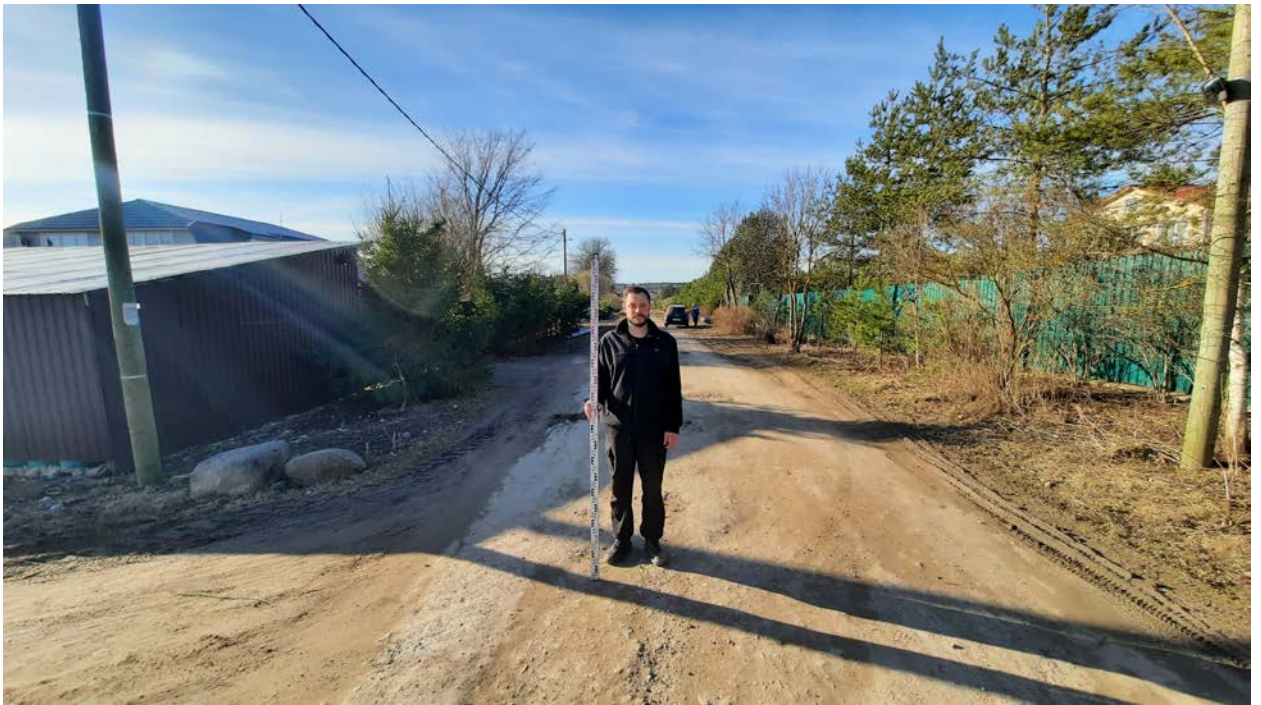

Илл.26. Ленинградская обл., Гатчинский р-н, д. Старые Низковицы-2021. Точка фотофиксации 8. Вид с ЮВ.





Илл.27. Ленинградская обл., Гатчинский р-н, д. Старые Низковицы-2021. Точка фотофиксации 9. Вид с СЗ.



Илл.28. Ленинградская обл., Гатчинский р-н, д. Старые Низковицы-2021. Точка фотофиксации 10. Вид с СВ.





Илл.29. Ленинградская обл., Гатчинский р-н, д. Старые Низковицы-2021. Точка фотофиксации 11. Вид с Ю.

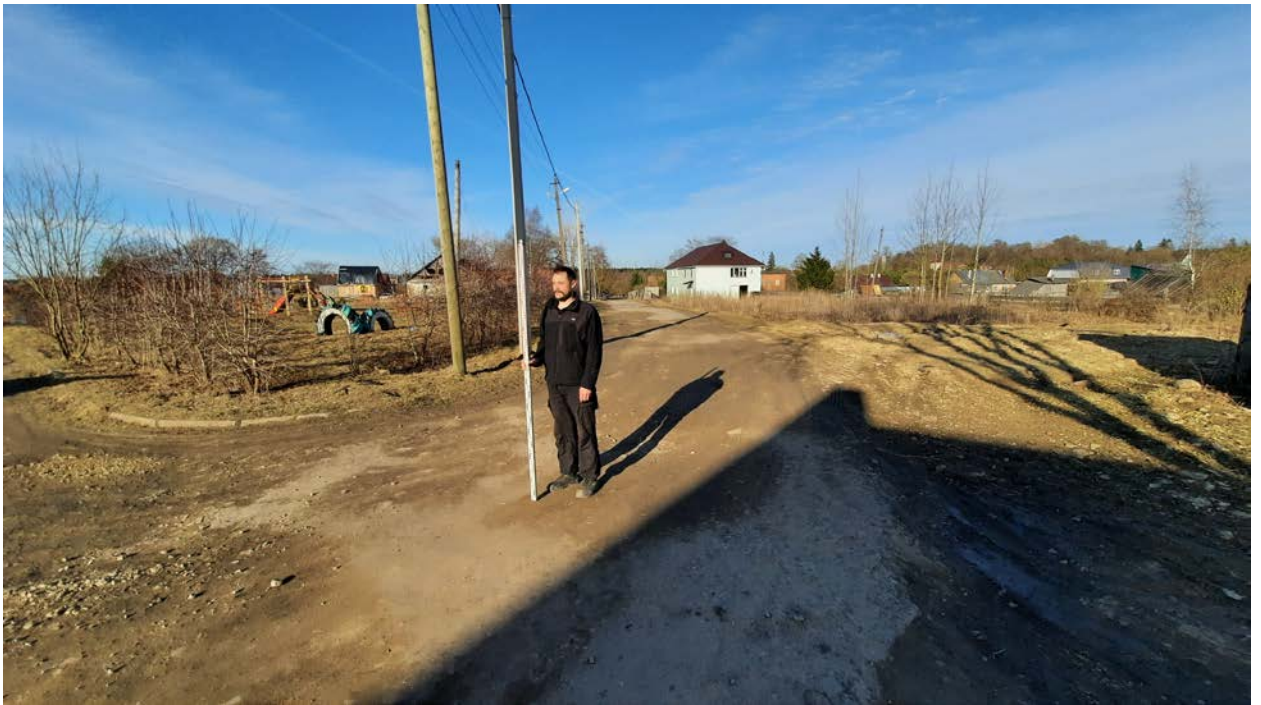

Илл.30. Ленинградская обл., Гатчинский р-н, д. Старые Низковицы-2021. Точка фотофиксации 12. Вид с ЮЗ.





Илл.31. Ленинградская обл., Гатчинский р-н, д. Старые Низковицы-2021. Точка фотофиксации 13. Вид с ЮВ.



Илл.32. Ленинградская обл., Гатчинский р-н, д. Старые Низковицы-2021. Точка фотофиксации 14. Вид с В.





Илл.33. Ленинградская обл., Гатчинский р-н, д. Старые Низковицы-2021. Точка фотофиксации 15. Вид с С.



Илл.34. Ленинградская обл., Гатчинский р-н, д. Старые Низковицы-2021. Точка фотофиксации 16. Вид с Ю.





Илл.35. Ленинградская обл., Гатчинский р-н, д. Старые Низковицы-2021. Точка фотофиксации 17. Вид с СЗ.



Илл.36. Ленинградская обл., Гатчинский р-н, д. Старые Низковицы-2021. Точка фотофиксации 18. Вид с СЗ.





Илл.37. Ленинградская обл., Гатчинский р-н, д. Старые Низковицы-2021. Точка фотофиксации 19. Вид с СЗ.



Илл.38. Ленинградская обл., Гатчинский р-н, д. Старые Низковицы-2021. Точка фотофиксации 20. Вид с ЮВ.





Илл.39. Ленинградская обл., Гатчинский р-н, д. Старые Низковицы-2021. Точка фотофиксации 21. Вид с ЮВ.



Илл.40. Ленинградская обл., Гатчинский р-н, д. Старые Низковицы-2021. Точка фотофиксации 22. Вид с Ю.





Илл.41. Ленинградская обл., Гатчинский р-н, д. Старые Низковицы-2021. Точка фотофиксации 23. Вид с СЗ.



Илл.42. Ленинградская обл., Гатчинский р-н, д. Старые Низковицы-2021. Точка фотофиксации 24. Вид с ЮВ.





Илл.43. Ленинградская обл., Гатчинский р-н, д. Старые Низковицы-2021. Точка фотофиксации 25. Вид с С.



Илл.44. Ленинградская обл., Гатчинский р-н, д. Старые Низковицы-2021. Точка фотофиксации 26. Вид с В.





Илл.45. Ленинградская обл., Гатчинский р-н, д. Старые Низковицы-2021. Точка фотофиксации 27. Вид с З.



Илл.46. Ленинградская обл., Гатчинский р-н, д. Старые Низковицы-2021. Точка фотофиксации 28. Вид с ЮВ.





Илл.47. Ленинградская обл., Гатчинский р-н, д. Старые Низковицы-2021. Точка фотофиксации 29. Вид с ЮЗ.



Илл.48. Ленинградская обл., Гатчинский р-н, д. Старые Низковицы-2021. Точка фотофиксации 30. Вид с СВ.





Илл.49. Ленинградская обл., Гатчинский р-н, д. Старые Низковицы-2021. Точка фотофиксации 31. Вид с В.



Илл.50. Ленинградская обл., Гатчинский р-н, д. Старые Низковицы-2021. Точка фотофиксации 32. Вид с ЮЗ.



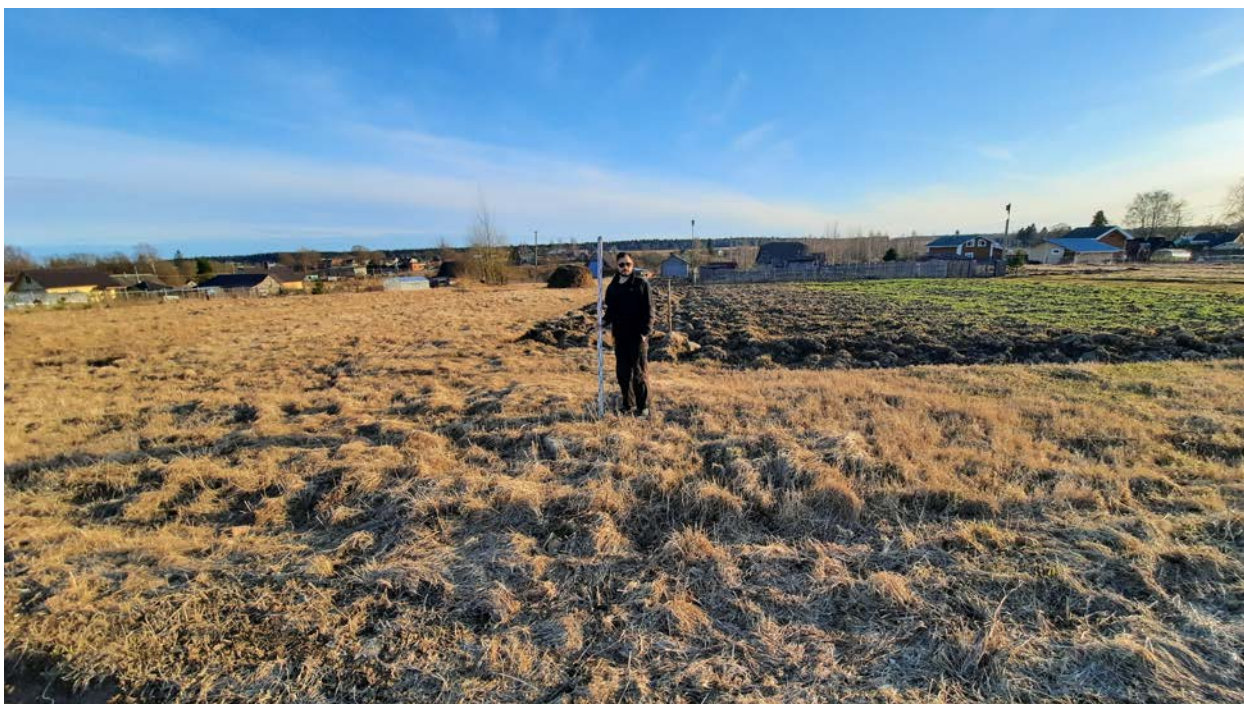

Илл.51. Ленинградская обл., Гатчинский р-н, д. Старые Низковицы-2021. Точка фотофиксации 33. Вид с С.



Илл.52. Ленинградская обл., Гатчинский р-н, д. Старые Низковицы-2021. Точка фотофиксации 34. Вид с З.





Илл.53. Ленинградская обл., Гатчинский р-н, д. Старые Низковицы-2021. Точка фотофиксации 35. Вид с В.



Илл.54. Ленинградская обл., Гатчинский р-н, д. Старые Низковицы-2021. Шурф 1. Месторасположение. Вид с Ю.





Илл.55. Ленинградская обл., Гатчинский р-н, д. Старые Низковицы-2021. Шурф 1. До начала работ. Вид с Ю.



Илл.56. Ленинградская обл., Гатчинский р-н, д. Старые Низковицы-2021. Шурф 1. Материк. Вид с Ю.





Илл.57. Ленинградская обл., Гатчинский р-н, д. Старые Низковицы-2021. Шурф 1. Северный профиль. Вид с Ю.



Илл.58. Ленинградская обл., Гатчинский р-н, д. Старые Низковицы-2021. Шурф 1. Рекультивация. Вид с Ю.





Илл.59. Ленинградская обл., Гатчинский р-н, д. Старые Низковицы-2021. Шурф 2.  
Месторасположение. Вид с Ю.



Илл.60. Ленинградская обл., Гатчинский р-н, д. Старые Низковицы-2021. Шурф 2. До  
начала работ. Вид с Ю.





Илл.61. Ленинградская обл., Гатчинский р-н, д. Старые Низковицы-2021. Шурф 2.  
Материк. Вид с Ю.



Илл.62. Ленинградская обл., Гатчинский р-н, д. Старые Низковицы-2021. Шурф 2.  
Северный профиль. Вид с Ю.





Илл.63. Ленинградская обл., Гатчинский р-н, д. Старые Низковицы-2021. Шурф 3. Месторасположение. Вид с Ю.



Илл.64. Ленинградская обл., Гатчинский р-н, д. Старые Низковицы-2021. Шурф 3. До начала работ. Вид с Ю.





Илл.65. Ленинградская обл., Гатчинский р-н, д. Старые Низковицы-2021. Шурф 3.  
Материк. Вид с Ю.



Илл.66. Ленинградская обл., Гатчинский р-н, д. Старые Низковицы-2021. Шурф 3.  
Стратиграфия. Вид с Ю.





Илл.67. Ленинградская обл., Гатчинский р-н, д. Старые Низковицы-2021. Шурф 3.  
Рекультивация. Вид с Ю.



07.04.2021 № 296 / 2021  
на № \_\_\_\_\_ от \_\_\_\_\_

Заместителю Председателя Правительства  
Ленинградской области –  
Председателю комитета по сохранению  
культурного наследия  
Цюю В.О.

от  
Ситникова Александра Александровича  
паспорт \_\_\_\_\_,

\_\_\_\_\_  
\_\_\_\_\_.

*Уведомление о начале полевых работ*

**Уважаемый Владимир Олегович!**

В соответствии с Федеральным законом №73-ФЗ от 25.06.2002 г. «Об объектах культурного наследия (памятниках истории и культуры) народов Российской Федерации» уведомляю Вас о том, что я, Ситников Александр Александрович, на основании Открытого листа №0284-2021 от 05.04.2021 г. приступаю к проведению археологических полевых работ со вскрытием площадей до 20 кв.м в зоне строительства межпоселкового газопровода от ГРС «Труд» с отводами на пос. Зимитицы, дер. Чирковицы со строительством распределительных сетей в Волосовском районе; распределительных газопроводов в дер. Большие поля в Сланцевском районе; по дер. Черново; по дер. Корпиково; по пос. Мыза-Ивановка; для газоснабжения по дер. Ст. Низковицы в Гатчинском районе Ленинградской области.

Срок действия разрешения (Открытый лист №0284-2021) до 31.12.2021 г.

Приложение:

1. Копия Открытого листа №0284-2021 от 05.04.2021 г. - 1 лист в 1 экз.

С уважением,

Ситников А.А.  
07.04.2021 г.

Согласовано  
Генеральный директор



Носова Т.В.





09.04.2021 № 298 / 2021  
на № \_\_\_\_\_ от \_\_\_\_\_

Главе администрации Гатчинского  
муниципального района  
Нещадим Л.Н.

от  
Ситникова Александра Александровича  
паспорт \_\_\_\_\_

\_\_\_\_\_  
\_\_\_\_\_

*Уведомление о начале полевых работ*

**Уважаемая Людмила Николаевна !**

В соответствии с Федеральным законом №73-ФЗ от 25.06.2002 г. «Об объектах культурного наследия (памятниках истории и культуры) народов Российской Федерации» уведомляю Вас о том, что я, Ситников Александр Александрович, на основании Открытого листа №0284-2021 от 05.04.2021 г. приступаю к проведению археологических полевых работ со вскрытием площадей до 20 кв.м в зоне распределительных газопроводов по дер. Черново; по дер. Корпиково; по пос. Мыза-Ивановка; для газоснабжения по дер. Ст. Низковицы в Гатчинском районе Ленинградской области.

Срок действия разрешения (Открытый лист №0284-2021) до 31.12.2021 г.

Приложения:

1. Копия Открытого листа №0284-2021 от 05.04.2021 г. - 1 лист в 1 экз.
2. Копия Уведомления о начале полевых работ от 07.04.2021 г. №296 / 2021 в комитет по сохранению культурного наследия – 1 лист в 1 экз.

С уважением,

Ситников А.А.  
09.04.2021 г.

Согласовано  
Генеральный директор



Носова Т.В.





Министерство культуры Российской Федерации

# ОТКРЫТЫЙ ЛИСТ

№ 0284-2021

Настоящий открытый лист выдан:

*Ситникову Александру Александровичу*

паспорт

(серия номер паспорта)

на право проведения археологических полевых работ  
в зоне строительства межпоселкового газопровода от ГРС «Труд» с отводами на  
пос. Зимитицы, дер. Чирковицы со строительством распределительных сетей  
в Волосовском районе; распределительных газопроводов в дер. Большие Поля  
в Сланцевском районе; по дер. Черново; по дер. Корпиково; по пос. Мыза-Ивановка;  
для газоснабжения по дер. Ст. Низковицы в Гатчинском районе Ленинградской  
области.

На основании открытого листа

*Ситников Александр Александрович*

(Ф.И.О)

имеет право производить следующие археологические полевые работы:  
археологические разведки с осуществлением локальных земляных работ на указанной  
территории в целях выявления объектов археологического наследия, уточнения сведений  
о них и планирования мероприятий по обеспечению их сохранности.

Передоверие права на проведение археологических полевых работ по данному открытому  
листу другому лицу запрещается.

Срок действия открытого листа: с 05 апреля 2021 г. по 31 декабря 2021 г.

Дата принятия решения о предоставлении открытого листа: 05 апреля 2021 г.

Первый заместитель Министра

(должность)

(подпись)

*С.Г.Обрывалин*

(Ф.И.О)

Дата 05 апреля 2021 г.

М.П.

022238



### **Приложение №3**

к Акту государственной историко-культурной экспертизы документации, содержащей результаты исследований, в соответствии с которыми определяется наличие или отсутствие объектов, обладающих признаками объекта культурного наследия на земельном участке, подлежащем воздействию земляных, строительных, мелиоративных, хозяйственных работ, предусмотренных статьей 25 Лесного кодекса Российской Федерации работ по использованию лесов (за исключением работ, указанных в пунктах 3, 4 и 7 части 1 статьи 25 Лесного кодекса Российской Федерации) и иных работ на земельных участках отведенных под объект «Распределительный газопровод для газоснабжения по д. Ст. Низковицы Гатчинского района Ленинградской области».

**Письмо Администрации Сяськелевского сельского поселения  
Гатчинского муниципального района Ленинградской области  
№1783 от 18.08.2021 г.**



АДМИНИСТРАЦИЯ  
СЯСЬКЕЛЕВСКОГО СЕЛЬСКОГО ПОСЕЛЕНИЯ  
ГАТЧИНСКОГО МУНИЦИПАЛЬНОГО РАЙОНА  
ЛЕНИНГРАДСКОЙ ОБЛАСТИ

ул. Центральная, дом 12а,  
д. Сяськелево, Гатчинский район,  
Ленинградская область, 188358

E-mail [syaskelevo@yandex.ru](mailto:syaskelevo@yandex.ru)

Тел. /факс/8(813-71) 67-067

**18.08.2021 №1783**

на № \_\_\_\_\_ от \_\_\_\_\_

АО «Головной научно-  
исследовательский и проектный  
институт по распределению и  
использованию газа «Гипрониигаз»

Согласно части 7 статьи 1 Федерального закона от 13.07.2015 № 218-ФЗ «О государственном регистрации недвижимости» (далее – Закон № 218-ФЗ) Государственный кадастровый учет недвижимого имущества - внесение в Единый государственный реестр недвижимости сведений о земельных участках, зданиях, сооружениях, помещениях, машино-местах, об объектах незавершенного строительства, о единых недвижимых комплексах, а в случаях, установленных федеральным законом, и об иных объектах, которые прочно связаны с землей, то есть перемещение которых без несоразмерного ущерба их назначению невозможно, которые подтверждают существование такого объекта недвижимости с характеристиками, позволяющими определить его в качестве индивидуально-определенной вещи, или подтверждают прекращение его существования, а также иных предусмотренных настоящим Федеральным законом сведений об объектах недвижимости.

В соответствии с частями 1, 6 статьи 5 Закон № 218-ФЗ каждый объект недвижимости, сведения о котором внесены в Единый государственный реестр недвижимости, имеет неизменяемый, не повторяющийся во времени и на территории Российской Федерации кадастровый номер, присваиваемый органом регистрации прав.

Содержащиеся в Едином государственном реестре недвижимости кадастровые номера, номера регистрации, реестровые номера границ обязательны для использования в иных государственных информационных ресурсах, а также при межведомственном информационном взаимодействии.

Таким образом, кадастровый номер объекта недвижимости, присвоенный в результате проведения процедуры государственного кадастрового учета и (или) государственной регистрации прав является единственным идентифицирующим признаком объекта недвижимости, указывающим на его существование.

Кроме того, исходя из содержания приказ Росреестра от 04.09.2020 № П/0329 «Об утверждении форм выписок из Единого государственного реестра недвижимости, состава содержащихся в них сведений и порядка их заполнения, требований к формату документов, содержащих сведения Единого государственного реестра недвижимости и предоставляемых в электронном виде, а также об установлении иных видов предоставления сведений, содержащихся в Едином государственном реестре недвижимости» следует, что данный нормативный акт не содержит форму выписки о предоставлении информации из ЕГРН о кадастровом квартале.

Учитывая вышеизложенное, представить выписки из ЕГРН для проведения государственной историко-культурной экспертизы не представляется возможным в связи с тем, что на кадастровый квартал указанная информация не предоставляется.

Глава администрации  
Сяськелевского сельского поселения



Е.Е. Федорова

Исп. Екатерина Владимировна Смирнова  
8(81371)-67-266

#### **Приложение №4**

к Акту государственной историко-культурной экспертизы документации, содержащей результаты исследований, в соответствии с которыми определяется наличие или отсутствие объектов, обладающих признаками объекта культурного наследия на земельном участке, подлежащем воздействию земляных, строительных, мелиоративных, хозяйственных работ, предусмотренных статьей 25 Лесного кодекса Российской Федерации работ по использованию лесов (за исключением работ, указанных в пунктах 3, 4 и 7 части 1 статьи 25 Лесного кодекса Российской Федерации) и иных работ на земельных участках отведенных под объект «Распределительный газопровод для газоснабжения по д. Ст. Низковицы Гатчинского района Ленинградской области».

#### **Схема расположения проектируемого газопровода на кадастровом плане**





Условные обозначения

 Трасса проектируемого газопровода



### **Приложение №5**

к Акту государственной историко-культурной экспертизы документации, содержащей результаты исследований, в соответствии с которыми определяется наличие или отсутствие объектов, обладающих признаками объекта культурного наследия на земельном участке, подлежащем воздействию земляных, строительных, мелиоративных, хозяйственных работ, предусмотренных статьей 25 Лесного кодекса Российской Федерации работ по использованию лесов (за исключением работ, указанных в пунктах 3, 4 и 7 части 1 статьи 25 Лесного кодекса Российской Федерации) и иных работ на земельных участках отведенных под объект «Распределительный газопровод для газоснабжения по д. Ст. Низковицы Гатчинского района Ленинградской области».

### **Письмо об отсутствии ГПЗУ**

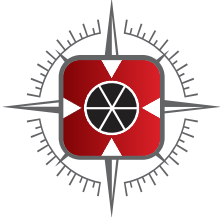

**Исх. № 301  
от 10 августа 2021 г.**

**Генеральному директору  
ООО «ПИРС»  
Носовой Т.В.**

*Об отсутствии ГПЗУ*

**Уважаемая Татьяна Валерьевна!**

В ответ на Ваш запрос о необходимости предоставления ГПЗУ земельных участков под размещение объекта: **«Распределительный газопровод для газоснабжения по д. Ст. Низковицы Гатчинского района Ленинградской области»** в соответствии с Постановлением Правительства РФ от 15.07.2009 г. №569 для проведения государственной историко-культурной экспертизы сообщаем следующее:

1. Объект «Распределительный газопровод для газоснабжения по д. Ст. Низковицы Гатчинского района Ленинградской области» является линейным объектом (п. 10.1 ст.1 «Градостроительный кодекс Российской Федерации» от 29.12.2004 г. №190-ФЗ).

2. В соответствии с ч. 5, п. 3, ст. 41 Градостроительного кодекса Российской Федерации для линейных объектов подготовка документации по планировке территории в целях размещения объекта капитального строительства является обязательной (за исключением случая, если размещение линейного объекта планируется осуществлять на землях или земельных участках, находящихся в государственной или муниципальной собственности, и для размещения такого линейного объекта не требуется предоставление земельных участков, находящихся в государственной или муниципальной собственности и установление сервитутов).

3. В соответствии с п. 4 ст. 41 Градостроительного кодекса Российской Федерации видами документации по планировке территории является проект планировки и проект межевания территории. Градостроительный план земельного участка не является документацией по планировке территории и не разрабатывается.

**С уважением,  
Генеральный директор  
ООО «Петро Строй Изыскания»**

**А.В. Романов**

### **Приложение №6**

к Акту государственной историко-культурной экспертизы документации, содержащей результаты исследований, в соответствии с которыми определяется наличие или отсутствие объектов, обладающих признаками объекта культурного наследия на земельном участке, подлежащем воздействию земляных, строительных, мелиоративных, хозяйственных работ, предусмотренных статьей 25 Лесного кодекса Российской Федерации работ по использованию лесов (за исключением работ, указанных в пунктах 3, 4 и 7 части 1 статьи 25 Лесного кодекса Российской Федерации) и иных работ на земельных участках отведенных под объект «Распределительный газопровод для газоснабжения по д. Ст. Низковицы Гатчинского района Ленинградской области».

**Техническое задание к Договору № 21-03/23 от 27.04.2021 г.**



«Согласовано»

Генеральный директор  
ООО «ПИРС»



/ Т.В. Носова /

М.П.

«Утверждаю»

Генеральный директор  
ООО «Петро Строй Изыскания»



/ А.В. Романов /

М.П.

## ТЕХНИЧЕСКОЕ ЗАДАНИЕ

### 1. Общие положения

- 1.1. Наименование работы: **организации проведения государственной историко-культурной экспертизы в отношении земельного участка под размещение объекта «Распределительный газопровод для газоснабжения по д. Ст. Низковицы Гатчинского района Ленинградской области»**
- 1.2. Заказчик: **ООО «Петро Строй Изыскания»**
- 1.3. Исполнитель: **ООО «ПИРС»**
- 1.4. Стадия работ: **Изыскательские и предпроектные работы**
- 1.5. Основание для выполнения работ: **Задание заказчика, Письмо Комитета по сохранению культурного наследия Ленинградской области № ИСХ-1056/2021 от 02.03.2021 г.**
- 1.6. Район исследования: **Ленинградская область, Гатчинский район**

### 2. Цель работы

Выполнение комплекса археологических работ в соответствии с требованиями Закона РФ «Об объектах культурного наследия (памятниках истории и культуры) народов Российской Федерации» от 25 июня 2002 года № 73-ФЗ в отношении земельного участка под размещение объекта «Распределительный газопровод для газоснабжения по д. Ст. Низковицы Гатчинского района Ленинградской области».

### 3. Основная нормативно-техническая документация

- 3.1. Закон РФ «Об объектах культурного наследия (памятниках истории и культуры) народов Российской Федерации» от 25 июня 2002 года № 73-ФЗ.
- 3.2. Закон РСФСР «Об охране окружающей природной среды».
- 3.3. Постановление Совета министров СССР «Об охране и использовании памятников истории и культуры» от 16 сентября 1982 г.
- 3.4. Инструкция о порядке учета, обеспечения сохранности, содержания, использования и реставрации недвижимых памятников истории и культуры.
- 3.5. Инструкция по экологическому обоснованию хозяйственной и иной деятельности Минприроды РФ.
- 3.6. Методические указания по проведению проектных археологических работ в зонах народнохозяйственного строительства. М., Институт археологии АН СССР, 1990.
- 3.7. Положение о порядке проведения археологических полевых работ (археологических раскопок и разведок) и составления научной отчётной документации» №32, утвержденное Постановлением Отделения историко-филологических наук РАН от 20.06.2018 г.
- 3.8. Письмо Министерства культуры Российской Федерации от 15 февраля 2013 г. №22-01-39/05-АБ «О проведении археологических работ в неблагоприятные климатические периоды».
- 3.9. Письмо Института археологии РАН от 2013 г. «О зимних полевых работах».

#### **4. Состав работ:**

- 4.1. Архивно-библиографические исследования, составление исторической справки.
  - 4.1.1. Проведение архивных исследований, касающихся сведений о наличии археологических памятников в обследуемой зоне.
  - 4.1.2. Визуальное обследование участка исследований.
  - 4.1.3. Составление краткой исторической справки.
- 4.2. Археологическое обследование участка:
  - 4.2.1. Выявление памятников археологии на основании наличия подъемного материала, особенностей рельефа и иных данных.
  - 4.2.2. Привязка обнаруженных памятников к территории застройки.
  - 4.2.3. Описание ландшафтной характеристики расположения обнаруженных памятников и фиксируемых нарушений поверхности объекта.
  - 4.2.4. Разбивка археологических шурфов в местах предполагаемых археологических объектов.
  - 4.2.5. Фотофиксация в процессе подготовки к закладке шурфов.
  - 4.2.6. Выборка культурных напластований из шурфов по слоям, с трехмерной фиксацией находок на плане шурфа.
  - 4.2.7. Выявление археологического материала в культурном слое.
  - 4.2.8. Изучение культурного слоя в процессе закладки шурфов с зачисткой профилей для получения вертикальных разрезов.
  - 4.2.9. Фотофиксация процесса работ, отдельных находок и скоплений материала in situ.
  - 4.2.10. Фото- и графо- фиксация профилей стенок шурфов и обнаруженных ям.
  - 4.2.11. Отбор археологического материала из заполнения ям и сооружений, полевая консервация вещевого материала.
  - 4.2.12. Вычерчивание профилей шурфов, текстуальное описание стратиграфии, культурного слоя, материка и иных объектов в шурфах.
- 4.3. Ведение полевой документации.
  - 4.3.1. Камеральные работы.
  - 4.3.2. Очистка или мытье находок, при необходимости оперативная первичная консервация предметов из разрушающихся материалов.
  - 4.3.3. Статистическая обработка массовых находок. Шифровка находок.
  - 4.3.4. Составление полевых описей индивидуальных и массовых находок.
  - 4.3.5. Зарисовка находок.
- 4.4. Фотографирование находок.
- 4.5. Подготовка коллекций к передаче на постоянное хранение в Государственный музейный фонд.
- 4.6. Написание Технической документации.

#### **5. Отчетная документация.**

- 5.1. Акт государственной историко-культурной экспертизы в отношении земельного участка под размещение объекта «Распределительный газопровод для газоснабжения по д. Ст. Низковицы Гатчинского района Ленинградской области».
- 5.2. Акт государственной историко-культурной экспертизы предоставляется согласно действующего законодательства формате Adobe Acrobat (\*.pdf, \*.sig), подписанный усиленной квалифицированной подписью государственного эксперта.

### **Приложение №7**

к Акту государственной историко-культурной экспертизы документации, содержащей результаты исследований, в соответствии с которыми определяется наличие или отсутствие объектов, обладающих признаками объекта культурного наследия на земельном участке, подлежащем воздействию земляных, строительных, мелиоративных, хозяйственных работ, предусмотренных статьей 25 Лесного кодекса Российской Федерации работ по использованию лесов (за исключением работ, указанных в пунктах 3, 4 и 7 части 1 статьи 25 Лесного кодекса Российской Федерации) и иных работ на земельных участках отведенных под объект «Распределительный газопровод для газоснабжения по д. Ст. Низковицы Гатчинского района Ленинградской области».

**Договор № 060821 от 06.08.2021 г. между экспертом Ждановым Н.С. и ООО «ПИРС» на проведение государственной историко-культурной экспертизы.**



**ДОГОВОР № 060821**  
на проведение государственной историко-культурной экспертизы

г. Липецк

«06» августа 2021 г.

Общество с ограниченной ответственностью «Проектно-изыскательские решения в строительстве» (ООО «ПИРС»), именуемое в дальнейшем «Заказчик», в лице генерального директора Носовой Татьяны Валерьевны, действующего на основании Устава, с одной стороны, и эксперт Жданов Николай Сергеевич, 12 октября 1984 года рождения, именуемый в дальнейшем «Исполнитель», действующий от своего имени и в своем лице, на основании приказа Министерства культуры Российской Федерации от 23.06.2021 № 1039 «Об утверждении статуса аттестованного эксперта по проведению государственной историко – культурной экспертизы», с другой стороны, именуемые совместно «Стороны», заключили настоящий договор (далее – Договор) о нижеследующем:

**1. Предмет договора**

1.1. Исполнитель обязуется провести по заявке Заказчика государственную историко-культурную экспертизу (далее – Экспертиза) *документации, содержащей результаты археологических исследований на земельных участках под размещение объекта «Распределительный газопровод для газоснабжения по д. Ст. Низковицы Гатчинского района Ленинградской области»;*

а Заказчик обязуется принять и оплатить результат Экспертизы.

1.2. Результатом Экспертизы является заключение Исполнителя о возможности (положительное заключение) или не возможности (отрицательное заключение) проведения земляных, строительных, мелиоративных, хозяйственных работ на вышеперечисленных участках.

Заключение оформляется в виде Акта государственной историко-культурной экспертизы (далее – Акт).

1.3. При проведении Экспертизы и оформлении Акта Исполнитель обязуется соблюдать требования, установленные Федеральным законом РФ от 25.06.2002 № 73-ФЗ «Об объектах культурного наследия (памятниках истории и культуры) народов Российской Федерации» и Положением о государственной историко-культурной экспертизе, утвержденным Постановлением Правительства Российской Федерации от 15.07.2009 № 569 «Об утверждении Положения о государственной историко-культурной экспертизе».

**2. Права и обязанности Сторон**

**2.1. Исполнитель обязан:**

2.1.1. Провести Экспертизу объектов и документации, представленной Заказчиком, в установленном порядке, с соблюдением норм действующего законодательства и подготовить заключение (Акт государственной историко-культурной экспертизы) в соответствии с п. 1.2. настоящего Договора.

2.1.2. Принимать меры по обеспечению сохранности представленных Заказчиком документов в период проведения Экспертизы.

2.1.3. Обеспечивать неразглашение конфиденциальной информации, которая стала известна Исполнителю в связи с проведением Экспертизы.

2.1.4. После проведения Экспертизы вернуть Заказчику документы, представленные на Экспертизу в порядке, предусмотренном в п. 3.5 настоящего договора.

2.1.5. Сохранять конфиденциальность в отношении, представленной на Экспертизу документации, не раскрывать ее третьим лицам (за исключением работников Исполнителя, а также лиц, привлекаемых Исполнителем к проведению Экспертизы).

**2.2. Заказчик обязан:**

2.2.1. Предоставить Исполнителю на бумажном и электронном носителе необходимую для Экспертизы документацию, соответствующую по составу и содержанию требованиям действующих нормативно-правовых актов.

2.2.2. Принять результат Экспертизы по акту приемки-сдачи выполненных работ и оплатить результат Экспертизы вне зависимости от его выводов в соответствии с разделом 3 настоящего Договора.

**2.3. Исполнитель вправе:**

2.3.1. Отказаться от проведения Экспертизы в случаях, предусмотренных действующим законодательством и настоящим Договором.

2.3.2. Использовать при проведении Экспертизы информацию и сведения, собранные самостоятельно.

2.3.3. Предпринимать любые необходимые действия с целью проверки достоверности и полноты материалов, представленных на Экспертизу, в свою очередь Заказчик обязан содействовать Исполнителю в осуществлении таких действий.

**2.4. Заказчик вправе:**

2.4.1. Получать информацию о порядке и стадиях проведения Экспертизы.

2.4.2. Предоставлять Исполнителю дополнительно на электронном носителе документацию, необходимую для проведения Экспертизы, соответствующую по составу и содержанию требованиям действующих нормативно-правовых актов.



### **3. Цена договора**

3.1. Стоимость Экспертизы составляет

НДС не облагается, в т.ч. НДС/Л 13%

производится Заказчиком до оплаты работ Исполнителем.

3.1.1. Заказчик уплачивает сумму, указанную в пункте 3.1.2. Договора, в течение 5 (пяти) календарных дней с даты подписания Заказчиком Акта приема-передачи выполненных работ (оказанных услуг). Обязательства по оплате Заказчиком проведенной Экспертизы Исполнителем (Экспертом) выполнены с даты поступления денежных средств на счет Исполнителя (Эксперта).

3.2. По завершении Экспертизы Исполнитель направляет Заказчику Акта и акта сдачи-приемки работ, который составляется в двух экземплярах и подписывается Сторонами.

Если Заказчик не представит Исполнителю подписанный акт сдачи-приемки выполненных работ в течение 10 (Десяти) рабочих дней со дня получения, работы считаются принятыми Заказчиком.

В случае необоснованного отказа (уклонения) Заказчика от принятия результата Экспертизы, либо от подписания акта сдачи-приемки выполненных работ в течение 10 (Десяти) рабочих дней после дня, когда такие действия должны были иметь место, Исполнитель считается выполнившим надлежащим образом свои обязательства по Договору.

### **4. Порядок и условия проведения экспертизы**

4.1. Исполнитель приступает к проведению Экспертизы на следующий день после подписания настоящего договора и предоставления полного пакета документов.

С 06.08.2021 г. по 31.12.2021 г. Исполнитель проводит Экспертизу представленной документации и оформляет заключение Экспертизы (Акт) в соответствии с п. 1.2. настоящего Договора.

Исполнитель вправе досрочно завершить проведение Экспертизы и подготовить заключение Экспертизы (Акт).

4.2. В процессе проведения Экспертизы Заказчик в соответствии с письменными замечаниями Исполнителя, в определенном по согласованию Сторон порядке и сроки, оперативно вносит соответствующие изменения (исправления) в документацию или направляет исполнителю недостающие документы.

Исполнитель на основании экспертной оценки самостоятельно принимает решение о возможности и необходимости оперативного внесения изменений и (или) устранения недостатков и направлении Заказчику соответствующих указаний.

### **5. Ответственность сторон**

5.1. За неисполнение или ненадлежащее исполнение обязательств по настоящему Договору Стороны несут ответственность, предусмотренную действующим законодательством.

5.2. В случае нарушения предусмотренного п. 4.1 настоящего Договора срока выполнения работ Исполнитель выплачивает Заказчику, пени в размере 0,03% от стоимости Экспертизы, установленной настоящим Договором, за каждый день просрочки.

5.3. Стороны освобождаются от ответственности за частичное или полное неисполнение обязательств по настоящему Договору, если сумеют доказать, что это явилось следствием обстоятельств непреодолимой силы (форс-мажор).

### **6. Действие договора**

6.1. Настоящий Договор вступает в силу с момента его подписания Сторонами и действует до полного исполнения Сторонами своих обязательств по настоящему Договору.

6.2. Настоящий Договор может быть расторгнут судом по основаниям, предусмотренным действующим законодательством.

6.3. Исполнитель вправе в одностороннем порядке отказаться от исполнения настоящего Договора без обращения в суд, в соответствии с пунктом 4 статьи 450 Гражданского кодекса Российской Федерации в следующих случаях:

6.3.1. В случае просрочки представления Заказчиком документов в соответствии с п. 2.2.1 настоящего Договора.

6.3.2. В случае не устранения Заказчиком в установленный Исполнителем срок выявленных в процессе проведения государственной историко-культурной экспертизы недостатков в проектной документации, которые не позволяют сделать выводы в соответствии с п. 1.2 настоящего договора.

6.3.3. При внесении Заказчиком изменений в проектную документацию без согласования с Исполнителем, что ведет к невозможности завершения работ в установленный законом срок.

6.4. При наступлении обстоятельств, указанных в п. 6.3 настоящего договора, Исполнитель направляет Заказчику в срок не позднее 10 (Десяти) рабочих дней до планируемой даты расторжения договора соответствующее письменное уведомление об отказе от исполнения настоящего Договора (расторжении договора) с указанием даты расторжения. Договор считается расторгнутым с даты, указанной в уведомлении.

6.5. При расторжении настоящего договора в соответствии с п.п. 6.3.1, 6.3.2, 6.3.3 Заказчик не освобождается от обязанности оплатить полную стоимость Экспертизы.



6.6. Заказчик вправе в одностороннем порядке отказаться от исполнения настоящего Договора без обращения в суд при условии письменного уведомления Исполнителя в срок не позднее 10 (Десяти) рабочих дней до планируемой даты расторжения с возмещением Исполнителю стоимости фактически выполненных работ.

## 7. Прочие условия

7.1. Стороны пришли к взаимному соглашению, что все споры по настоящему Договору решаются путем переговоров, а при не достижении согласия передаются на рассмотрение в суд по месту нахождения истца.

Право Сторон на урегулирование споров во внесудебном порядке, предусмотренное настоящим Договором, не является установлением претензионного порядка разрешения споров, возникших из Договора или в связи с его заключением и/или исполнением.

7.2. Все изменения и дополнения к настоящему Договору признаются действительными, если они совершены в письменной форме и подписаны Сторонами.

7.3. При передаче Заказчику уведомлений, информации и иных документов, если иное не предусмотрено настоящим Договором, такие уведомления, информация и иные документы считаются полученными: при передаче на руки, по факсу или по электронной почте - с момента такой передачи; при почтовом отправлении - по истечении 7 (Семи) календарных дней с момента такого отправления.

Замечания, подготовленные Исполнителем в соответствии с пунктом 4.2. настоящего Договора, направляются Заказчику по электронной почте.

7.4. К настоящему Договору не применяются положения статьи 720 Гражданского кодекса Российской Федерации.

7.5. Стороны обязаны уведомлять друг друга об изменениях в собственных справочных данных, указанных в Договоре, в течение 2 (Двух) рабочих дней с момента таких изменений.

7.6. Настоящий Договор составлен в 2-х экземплярах, каждый из которых имеет одинаковую юридическую силу, по одному для каждой из Сторон.

Приложение к настоящему Договору:

1. Копия паспорта Исполнителя (Эксперта) в 1 экз.;
2. Копия СНИЛС Исполнителя (Эксперта) в 1 экз.;
3. Копия приказа Министерства культуры Российской Федерации от 23.06.2021 № 1039 «Об утверждении статуса аттестованного эксперта по проведению государственной историко – культурной экспертизы» в 1 экз.

Адреса и банковские реквизиты Сторон:

Заказчик:  
ООО «ШПРС»  
Юридический адрес: 197372, Россия, г. Санкт-Петербург, ул. Стародеревенская, д. 20, к. 2, лит. А, пом. 7-Н, оф. 1  
Фактический адрес: 197082, г. Санкт-Петербург, Богатырский пр., д. 49, к. 2, пом. 318  
ИНН 7814690758  
КПП 781401001  
ОГРН 1177847165198  
р/с 40702810403000048696  
Ф-Л «СЕВЕРНАЯ СТОЛИЦА»  
АО «РАЙФФАЙЗЕНБАНК»  
к/с 30101810100000000723  
БИК 044030723  
тел.: 8 (911) 901-38-80  
e-mail: [9013880@mail.ru](mailto:9013880@mail.ru)

Исполнитель:  
Жданов Николай Сергеевич  
Дата рождения: [REDACTED]  
Адрес регистрации: [REDACTED]  
Паспортные данные: [REDACTED]  
[REDACTED]  
дата выдачи: [REDACTED]  
ИНН [REDACTED]  
СНИЛС [REDACTED]  
р/с [REDACTED]  
[REDACTED]  
к/с [REDACTED]  
БИК [REDACTED]

Генеральный директор  
ООО «ШПРС»



/ Т.В. Носова

Эксперт

 / Н.С. Жданов