

## **АКТ**

### **государственной и историко-культурной экспертизы**

документации, содержащей результаты исследований, в соответствии с которыми определяется наличие или отсутствие объектов, обладающих признаками объекта культурного наследия на земельном участке, подлежащем воздействию земляных, строительных, мелиоративных, хозяйственных работ, предусмотренных статьей 25 Лесного кодекса Российской Федерации работ по использованию лесов (за исключением работ, указанных в пунктах 3, 4 и 7 части 1 статьи 25 Лесного кодекса Российской Федерации) и иных работ на земельном участке отводимом для реализации объекта «МНПП «Кириши – Красный Бор», DN300, 51,8-52,8 км. ЛРНУ. Реконструкция» в Тосненском районе Ленинградской области.

Настоящий Акт государственной историко-культурной экспертизы составлен в соответствии с Федеральным законом от 25.06.2002 №73-ФЗ «Об объектах культурного наследия (памятниках истории и культуры) народов Российской Федерации», Положением о государственной историко-культурной экспертизе, утвержденным постановлением Правительства Российской Федерации от 15.07.2009 № 569.

#### **1. Дата начала и окончания проведения экспертизы:**

Настоящая государственная историко-культурная экспертиза проведена в период с 08.10.2021 по 01.11.2021 г.

#### **2. Место проведения экспертизы:**

г. Москва

#### **3. Заказчик экспертизы:**

Общество с ограниченной ответственностью «Проектно-изыскательские решения в строительстве» (ООО «ПИРС»), 197372, г. Санкт-Петербург, ул. Стародеревенская, д.20, к.2, лит. А, пом. 7-Н, оф.1 ИНН 7814690758.

#### **4. Сведения об эксперте:**

- фамилия, имя, отчество – Жданов Николай Сергеевич;
  - образование – высшее, Тверской государственный университет, исторический факультет;
  - стаж работы – 13 лет;
  - место работы и должность – Общество с ограниченной ответственностью «АРХГЕОПРОЕКТ» (ООО «АРХГЕОПРОЕКТ»), ведущий специалист.
  - реквизиты аттестации – Приказ Министерства культуры Российской Федерации № 1039 от 23.06.2021 г.;
- Профиль экспертной деятельности (объекты экспертизы):
- документация или разделы документации, обосновывающие меры

по обеспечению сохранности объекта культурного наследия, включенного в реестр, выявленного объекта культурного наследия либо объекта, обладающего признаками объекта культурного наследия, при проведении земляных, мелиоративных, хозяйственных работ, указанных в статье 30 Федерального закона работ по использованию лесов и иных работ в границах территории объекта культурного наследия либо на земельном участке, непосредственно связанном с земельным участком в границах территории объекта культурного наследия;

– документация, за исключением научных отчетов о выполненных археологических полевых работах, содержащая результаты исследований, в соответствии с которыми определяется наличие или отсутствие объектов, обладающих признаками объекта культурного наследия, на земельных участках, подлежащих воздействию земляных, строительных, мелиоративных, хозяйственных работ, указанных в статье 30 Федерального закона работ по использованию лесов и иных работ.

#### **4.1. Отношения к заказчику**

##### ***Эксперт:***

- не имеет родственных связей с заказчиком (его должностным лицом или работником) (дети, супруги и родители, полнородные и неполнородные братья и сестры (племянники и племянницы), двоюродные братья и сестры, полнородные и неполнородные братья и сестры родителей заказчика (его должностного лица или работника) (дяди и тети));

- не состоит в трудовых отношениях с заказчиком;

- не имеет долговые или иные имущественные обязательства перед заказчиком (его должностным лицом или работником), а заказчик (его должностное лицо или работник) не имеет долговые или иные имущественные обязательства перед экспертом;

- не владеет ценными бумагами, акциями (долями участия, паями в уставных (складочных) капиталах) заказчика;

- не заинтересован в результатах исследований либо решении, вытекающем из заключения экспертизы, с целью получения выгоды в виде денег, ценностей, иного имущества, услуг имущественного характера или имущественных прав для себя или третьих лиц.

#### **5. Информация о том, что в соответствии с законодательством Российской Федерации эксперты несут ответственность за достоверность сведений, изложенных в заключении:**

Эксперт признает свою ответственность за соблюдение принципов проведения экспертизы, установленных ст.29 Федерального закона от 25.06.2002 № 73-ФЗ «Об объектах культурного наследия (памятниках истории и культуры) народов Российской Федерации» (далее в тексте – Федеральный закон); за достоверность сведений, изложенных в заключении экспертизы. и обязуется выполнять требования п.17 Положения о государственной историко-культурной экспертизе, утвержденного постановлением Правительства Российской Федерации от 15.07.2009 № 569.

## **6. Основание проведения государственной историко-культурной экспертизы:**

- Федеральный закон от 25.06.2002 № 73-ФЗ «Об объектах культурного наследия (памятниках истории и культуры) народов Российской Федерации»;
- Положение о государственной историко-культурной экспертизе и последующие дополнения к нему, утвержденное Постановлением Правительства РФ от 15.07.2009 г. № 569;
- Письмо Комитета по культуре Ленинградской области № 01-10-4388/2019-0-1 от 31.07.2019 г.;
- договор № 361/75/20 от 04.03.2020 г. между ООО «ПИРС» и ООО «ТРАНСНЕФТЬ-БАЛТИКА»;
- Договор № 081021 от 08.10.2021 г. между экспертом Ждановым Н.С. и ООО «ПИРС» на проведение государственной историко-культурной экспертизы.

## **7. Объект государственной историко-культурной экспертизы:**

Документация, за исключением научных отчетов о выполненных археологических полевых работах, содержащая результаты исследований, в соответствии с которыми определяется наличие или отсутствие объектов, обладающих признаками объекта культурного наследия, на земельных участках, подлежащих воздействию земляных, строительных, мелиоративных, хозяйственных работ, указанных в ст.30 Федерального закона №73-ФЗ работ по использованию лесов и иных работ на земельном участке отводимом для реализации объекта «МНПП «Кириши – Красный Бор», DN300, 51,8-52,8 км. ЛРНУ. Реконструкция» в Тосненском районе Ленинградской области.

## **8. Цель проведения государственной историко-культурной экспертизы:**

Определение наличия или отсутствия объектов культурного наследия, включенных в реестр, выявленных объектов культурного наследия либо объектов, обладающих признаками объекта культурного наследия, на земельном участке отводимом для реализации объекта «МНПП «Кириши – Красный Бор», DN300, 51,8-52,8 км. ЛРНУ. Реконструкция» в Тосненском районе Ленинградской области, подлежащем воздействию земляных, строительных, мелиоративных, хозяйственных работ, указанных в статье 30 Федерального закона № 73-ФЗ от 25.06.2002 работ по использованию лесов и иных работ, в случае, если орган охраны объектов культурного наследия не имеет данных об отсутствии на указанных земельных участках, землях лесного фонда либо водных объектах или их частях объектов культурного наследия либо объектов, обладающих признаками объекта культурного наследия в соответствии со статьей 3 Федерального закона № 73-ФЗ от 25.06.2002.

## **9. Перечень документов, представленных Заказчиком:**

- Письмо Комитета по культуре Ленинградской области № 01-10-4388/2019-0-1 от 31.07.2019 г.;
- Письмо ООО «Транснефть-Балтика» №ТНБ-75-12/33803 от 28.10.2021;
- Письмо об отсутствии ГПЗУ;

- Схема расположения обследованного участка на кадастровом плане;
- Техническое задание к Договору № 361/75/20 от 04.03.2020 г. между ООО «ПИРС» и ООО «ТРАНСНЕФТЬ-БАЛТИКА»;
- Техническая документация *«Заключение о выполнении археологического обследования земельного участка, отводимого для реализации объекта «МНПП «Кириши – Красный Бор», DN300, 51,8-52,8 км. ЛРНУ. Реконструкция» в Тосненском районе Ленинградской области»,* ООО «ПИРС», Ленинградская обл., Санкт-Петербург, 2020 г.;
- Договор № 081021 от 08.10.2021 г. между экспертом Ждановым Н.С. и ООО «ПИРС» на проведение государственной историко-культурной экспертизы.

## **10. Сведения об обстоятельствах, повлиявших на процесс проведения и результаты экспертизы:**

Обстоятельства, повлиявшие на процесс проведения и результаты экспертизы, отсутствуют.

## **11. Сведения о проведенных исследованиях с указанием примененных методов, объема и характера выполненных работ и их результатов:**

При подготовке настоящего акта изучена и проанализирована в полном объеме документация, представленная заказчиком, на соответствие действующему законодательству в сфере охраны объектов культурного наследия. Для экспертизы привлечены необходимые данные и источники, дополняющие информацию о земельном участке с точки зрения обнаружения объектов культурного наследия и объектов, обладающих признаками объекта культурного наследия. Особое внимание уделялось картографическим материалам, данным дистанционного зондирования земной поверхности землеотвода, материалам полевых и историко-архивных исследований прошлых лет, в том числе на территориях, близких по физико-географическим характеристикам. Имеющийся и привлеченный материал достаточен для подготовки заключения государственной историко-культурной экспертизы.

Результаты исследований, проведенных в рамках настоящей экспертизы, оформлены в виде настоящего Акта.

## **12. Факты и сведения, выявленные и установленные в результате проведенных исследований:**

### **12.1. Общие сведения:**

Согласно Письму Комитета по культуре Ленинградской области (далее – Комитет) № 01-10-4388/2019-0-1 от 31.07.2019 г., на земельном участке отводимом для реализации объекта: «МНПП «Кириши-Красный Бор», ВТ300,51,8-52,8 км. ЛРНУ. Реконструкция», расположенному в Тосненском районе Ленинградской области объекты культурного наследия, включенные в единый государственный реестр объектов культурного наследия (памятников истории и культуры) народов Российской Федерации, выявленные объекты культурного наследия, включенные в перечень выявленных объектов

культурного наследия, расположенных на территории Ленинградской области, отсутствуют.

Сведениями об отсутствии на указанном участке объектов археологического наследия и объектов, обладающих признаками объекта археологического наследия, Комитет не располагает.

На основании вышеизложенного и в соответствии с действующим законодательством Комитетом было предписано, в числе прочего, обеспечить проведение историко-культурной экспертизы земельного участка путем археологической разведки.

Археологическое обследование земельного участка было выполнено в рамках работ по договору № 361/75/20 от 04.03.2020 г., заключённому между ООО «ПИРС» и ООО «Транснефть – Балтика», по Открытому листу № 0186-2020, выданному по решению Министерства культуры Российской Федерации от 24.03.2020 г. научному сотруднику ООО «ПИРС» Холкиной Маргарите Алексеевне, на право проведения археологических разведок на указанной территории в целях выявления объектов археологического наследия, уточнения сведений о них и планирования мероприятий по обеспечению их сохранности. Срок действия открытого листа - с 24.03.2020 г. по 30.10.2020 г.

По результатам разведки была составлена техническая документация «Заключение о выполнении археологического обследования земельного участка, отводимого для реализации объекта «МНПП «Кириши – Красный Бор», DN300, 51,8-52,8 км. ЛРНУ. Реконструкция» в Тосненском районе Ленинградской области» (Приложение № 2).

### **12.2. Описание современного состояния:**

Обследование проводилось вдоль и в границах трассы проектируемого объекта по створу нефтепродуктопровода в Трубникоборском сельском поселении Тосненского района Ленинградской области в направлении с юго-востока на северо-запад. Общая длина обследованного объекта 2,1 км.

Основная часть обследованного участка расположена в заболоченной лесистой местности. Северо- и юго-восточная оконечности участка обследования подходят близко к современной застройке д. Померанье и п. Керамик, однако не застрагивают её.

### **12.3. Сведения о правообладателях:**

В Приложении №3 к настоящему Акту представлено письмо ООО «Транснефть-Балтика» №ТНБ-75-12/33803 от 28.10.2021 о невозможности представления выписок из ЕГРН.

### **12.4. Краткие исторические сведения:**

Тосненский район находится на юге Ленинградской области, административно граничит на севере с г. Санкт-Петербург, на западе – с Волосовским и Лужским, на востоке – с Кировским и Киришским, на юго-востоке с Новгородской областью.

Первые археологические исследования в среднем течении р. Волхов были проведены на рубеже XVIII и XIX вв. З.Я. Доленгой-Ходаковским на территории

современного города Кириши. В рамках обширного «Проекта ученого путешествия по России» исследователь в 1820 г. раскопал жальник, зафиксировав «нѣскольکو головъ, рукъ, ногъ, и реберьъ челоувѣческихъ....въ ономъ жальникѣ хоронили людей, не сожженныхъ, безъ тризны, то ешть, въ позднѣйшія времена.»

Первая сводка археологических памятников на этой территории была выполнена в рамках подготовки археологической карты Новгородской губернии в преддверии XV Археологического съезда. В итоге для Новгородской области был составлен свод из более чем 1300 памятников, в т.ч. на территории современного Тосненского района отмечены такие объекты как грунтовый могильник Крапивно и курганно-жальничные могильники Червино, Болотница, Бородулино, Вериговщина.

В 1980-е гг. под руководством А.Н. Кирпичникова была предпринята крупномасштабная работа по учету наличия и состояния археологических памятников Ленинградской области. Своеобразным итогом этого периода историографии обследуемой территории стал выход археологической карты Тосненского района в составе каталога В.А. Лапшина. Большинство памятников археологии в округе объекта исследований, зафиксированных в каталоге, к моменту его публикации отмечены как не существующие.

Восточные оконечности участка обследования примыкают к двум современным населенным пунктам: дер. Померанье и пос. Керамик. Основная часть участка обследования приходится на заболоченный участок леса к северу от этих населенных пунктов.

Оба поселения возникли довольно поздно. Так, Померанье известно с кон. XIX в. На карте Санкт-Петербургской губернии из атласа горного училища А. Вильбрахта 1792 г. указано множество деревень по берегам рек Тигода, Равань и Сечева. Участок обследования находится на равном удалении от течения этих рек и каких-либо поселений здесь не отмечено. Однако уже на дорожной карте Российской Империи 1809 г. видно, что деревня Померанье имеет ключевое положение на тракте, соединяющем Санкт-Петербург и Новгород.

С прокладкой в 1851 г. Николаевской железной дороги, связывающей Санкт-Петербург и Москву, роль почтовой станции Померанье упала: ей на смену пришла одноименная железнодорожная станция. Так, на трехверстной военной топографической карте Российской Империи А.А. Шуберта 1855 г. можно видеть д. Померанье и станцию Померанье неподалеку от нее. Удачное расположение на крупной магистрали привело к быстрому росту дер. Померанье. На той же карте можно видеть, что вся застройка дер. Померанье расположена восточнее участка обследования, а сам участок располагается в лесистой местности между трактом и железной дорогой.

Сборник Центрального статистического комитета описывает Померанье так: “село бывшее владельческое Любанской волости, дворов — 77, жителей — 428; Волостное правление (уездный город в 96 верстах), церковь православная, часовня, школа, 7 лавок, 13 постоянных дворов, трактир. В 7 верстах — богадельня”.

К началу XX в. относится такое описание Померанья: “На 84-й версте расположена станция «Померанье» в лесной и болотистой местности. В

полуверсте от станции находится имение купца Рыжкина, доставляющее на станцию дрова и лесной материал. Кроме того, в окрестностях станции заведено несколько молочных ферм, которые отправляют в Петербург ежедневно до 50 пудов молока. В 14 верстах от станции имеется керамиковый и гончарный завод Комарова с годовым оборотом в 71 тыс. рублей при 150 рабочих.”

Керамический завод в окрестностях Померанья упоминается уже в начале XX в. Завод этот был основан в 1894 г. В.В. Комаровым в его имении «Драгодино». Исходя из описания, завод находился в 14 верстах от станции Померанье, т.е. значительно дальше, чем совр. пос. Керамик. Главным продуктом завода являлись печные изразцы, которые сохранились во дворце великого князя Сергея Александровича (дворец Белосельских-Белозерских) и в некоторых петербургских квартирах. В 1910 г. завод получил золотую медаль на Всемирной выставке в Брюсселе (Роденков, 2008). Упоминаются также кирпичи, которые изготавливал завод Виссариона Виссарионовича Комарова в Драгодино в 1890-1910-е гг.

В 1930-е гг. завод был перенесен ближе к д. Померанье – на место современного поселка Керамик. Поселок возник вокруг завода и включал в себя цеха, дома для рабочих, магазин, клуб и пекарню. На заводе изготавливали, среди прочего, облицовочную плитку для станций московского метрополитена. На данный момент от завода практически ничего не осталось. В списках выявленных объектов культурного наследия по Тосненскому району Ленинградской области не значится.

### **12.5. Анализ документации:**

Представленная документация является результатом историко-культурного исследования территории, предназначенной для хозяйственного освоения, содержит результаты проведения археологических работ (разведок) на предмет наличия (отсутствия) объектов, обладающих признаками историко-культурного наследия, на территории земельного участка отводимого для реализации объекта «МНПП «Кириши – Красный Бор», DN300, 51,8-52,8 км. ЛРНУ. Реконструкция» в Тосненском районе Ленинградской области.

Документация содержит текстовую и иллюстративную части. Текстовая часть отражает данные, полученные в ходе историко-библиографических и археологических исследований на территории испрашиваемого земельного участка, выводы. Иллюстративная часть содержит ситуационные планы и фотографические материалы, отражающие информацию по земельному участку и проведенным работам. Иллюстративная часть документации оформлена в виде приложения. В соответствии с представленными в документации данными для её подготовки использованы материалы историко-архивных изысканий, связанные с территорией обследования и результаты археологической разведки.

В начале мая 2020 г. археологическим отрядом ООО «ПИРС» (начальник отряда М.А. Холкина) были проведены разведочные археологические работы на земельном участке, отведенном под размещение объекта: «МНПП «Кириши - Красный Бор», DN300, 51,8 – 52,8 км. ЛРНУ. Реконструкция» в Тосненском районе Ленинградской области. Длина обследованного объекта около 2,1 км.

Археологическое обследование земельного участка было выполнено в рамках работ по договору № 361/75/20 от 04.03.2020 г., заключённому между ООО «ПИРС» и ООО «Транснефть – Балтика», по Открытому листу № 0186-2020, выданному по решению Министерства культуры Российской Федерации от 24.03.2020 г. научному сотруднику ООО «ПИРС» Холкиной Маргарите Алексеевне, на право проведения археологических разведок на указанной территории в целях выявления объектов археологического наследия, уточнения сведений о них и планирования мероприятий по обеспечению их сохранности. Срок действия открытого листа - с 24.03.2020 г. по 30.10.2020 г.

В ходе археологического обследования был произведен визуальный осмотр территории на предмет наличия объектов археологического наследия, выполнены:

- фотофиксация общих видов;
- заложено 3 археологических шурфа (шурфы №№ 1-3) размерами 1×1 м, общей площадью 3 кв. м. Глубина исследованных шурфов составила от 0,55 м до 0,7 м. В заполнении шурфов археологический материал не зафиксирован.

**В результате археологического обследования земельного участка и в непосредственной близости памятники археологии не выявлены, культурные отложения, комплексы и археологические материалы, отвечающие признакам объекта культурного наследия, не зафиксированы, местонахождения археологических артефактов отсутствуют.**

Археологическое обследование на территории земельного участка, отводимого для реализации объекта «МНПП «Кириши - Красный Бор», DN300, 51,8 – 52,8 км. ЛРНУ. Реконструкция» в Тосненском районе Ленинградской области было проведено согласно принятой научной полевой методике археологических исследований (Положение ОПИ ИА РАН №32 от 20.06.2018 г.) и выполнено в полном объёме исходя из технического задания к Договору № 361/75/20 от 04.03.2020 г.

**13. Перечень документов и материалов, собранных и полученных при проведении экспертизы, а также использованной для нее специальной, технической и справочной литературы:**

1) Федеральный закон от 25.06.2002 № 73-ФЗ «Об объектах культурного наследия (памятниках истории и культуры) народов Российской Федерации»;

2) Положение о государственной историко-культурной экспертизе, утвержденное постановлением Правительства РФ от 15.07.2009 № 569;

3) Федеральный закон Российской Федерации от 23.07.2013 №245-ФЗ «О внесении изменений в отдельные законодательные акты Российской Федерации в части пресечения незаконной деятельности в области археологии»;

4) Постановление Правительства Российской Федерации от 20.02.2014 №127 «Об утверждении Правил выдачи, приостановления и прекращения действия разрешений (открытых листов) на проведение работ по выявлению и изучению объектов археологического наследия»;

5) Положение от 20.06.2018 № 32 «О порядке проведения археологических полевых работ и составления научной отчётной документации», утвержденное постановлением бюро Отделения историко-



филологических наук РАН;

6) Методика определения границ территорий объектов археологического наследия, рекомендованная к применению Письмом Министерства культуры Российской Федерации от 27.01.2012 № 12-01-39/05-АБ;

7) Письмо Комитета по культуре Ленинградской области № 01-10-4388/2019-0-1 от 31.07.2019 г.;

8) Васильева Н.В., Субетто Д.А., Вербицкий В.Р., Кротова-Путинцева А.Е. История формирования Ильмень-Волховского бассейна // Известия Российского государственного педагогического университета им А.И. Герцена. Вып № 153-2. 2012;

9) Володина А. А. Проект ученого путешествия по России З.Я. Доленги-Ходаковского в первой четверти XIX в. // Вестник Рязанского государственного университета им. С.А. Есенина. № 1 (34). Рязань. 2012;

10) «Волости и важнейшие селения европейской России. Выпуск VII. Губернии приозерной группы», СПб. 1885;

11) Геоморфологическое районирование СССР. М., 1980;

12) Гурина Н.Н. Древняя история Северо-Запада Европейской части СССР. // МИА. 1961. № 87;

13) Дмитриев И.А. Путеводитель от Москвы до Санкт-Петербурга и обратно, сообщающий исторические, статистические и другие сведения о замечательных городах, местах и предметах, находящихся по дороге между обеими столицами. М.: Унив. тип., 1839;

14) Доленга-Ходаковский З. Я. Отрывок из путешествия Ходаковского по России. Ладога. Новгород // Русский исторический сборник СПб. 1838. Т.3, Кн.2.

#### **14. Обоснования вывода экспертизы:**

При проведении государственной историко-культурной экспертизы было установлено, что проведенные археологические исследования выполнены в соответствии с требованиями методики ведения археологических разведок и описания полученных результатов, изложенными в Положении от 20 июня 2018 г. № 32 «О порядке проведения археологических полевых работ и составления научной отчетной документации», утвержденное постановлением бюро Отделения историко-филологических наук Российской академии наук.

Достоверность результатов полевых исследований не вызывает сомнений.

При проведении визуального осмотра и археологических исследований в границах земельного участка, отведенного под размещение объекта «МНПП «Кириши - Красный Бор», DN300, 51,8 – 52,8 км. ЛРНУ. Реконструкция» в Тосненском районе Ленинградской области, не обнаружено объектов, обладающих признаками объекта культурного наследия.

Площадь обследованной территории является достаточной для определения наличия/отсутствия на данном участке объектов, обладающих признаками объектов историко-культурного наследия, в т.ч. памятников археологии.

## **15. Вывод экспертизы:**

Экспертом сделан вывод о возможности (положительное заключение) проведения земляных, строительных, мелиоративных и (или) хозяйственных работ, предусмотренных статьей 25 Лесного кодекса Российской Федерации работ по использованию лесов и иных работ ввиду отсутствия выявленных объектов археологического наследия на земельном участке отведенном под размещение объекта «МНПП «Кириши - Красный Бор», DN300, 51,8 – 52,8 км. ЛРНУ. Реконструкция» в Тосненском районе Ленинградской области, подлежащем воздействию земляных, строительных, мелиоративных и (или) хозяйственных работ, предусмотренных статьей 25 Лесного кодекса Российской Федерации работ по использованию лесов и иных работ.

### **Положительное заключение**

## **16. Перечень приложений к заключению экспертизы.**

**Приложение № 1.** Письмо Комитета по культуре Ленинградской области № 01-10-4388/2019-0-1 от 31.07.2019 г.;

**Приложение № 2.** Техническая документация «Заключение о выполнении археологического обследования земельного участка, отводимого для реализации объекта «МНПП «Кириши – Красный Бор», DN300, 51,8-52,8 км. ЛРНУ. Реконструкция» в Тосненском районе Ленинградской области», ООО «ПИРС», Ленинградская обл., Санкт-Петербург, 2020 г.;

**Приложение № 3.** Письмо ООО «Транснефть-Балтика» №ТНБ-75-12/33803 от 28.10.2021;

**Приложение № 4.** Схема расположения проектируемого газопровода на кадастровом плане;

**Приложение № 5.** Письмо об отсутствии ГПЗУ;

**Приложение № 6.** Техническое задание к Договору № 361/75/20 от 04.03.2020 г. между ООО «ПИРС» и ООО «ТРАНСНЕФТЬ-БАЛТИКА»;

**Приложение № 7.** Договор № 081021 от 08.10.2021 г. между экспертом Ждановым Н.С. и ООО «ПИРС» на проведение государственной историко-культурной экспертизы.

## **17. Дата оформления заключения экспертизы – 01.11.2021.**

Аттестованный эксперт  
по проведению государственной  
историко-культурной экспертизы

Н.С. Жданов

### **Приложение №1**

к Акту государственной историко-культурной экспертизы документации, содержащей результаты исследований, в соответствии с которыми определяется наличие или отсутствие объектов, обладающих признаками объекта культурного наследия на земельном участке, подлежащем воздействию земляных, строительных, мелиоративных, хозяйственных работ, предусмотренных статьей 25 Лесного кодекса Российской Федерации работ по использованию лесов (за исключением работ, указанных в пунктах 3, 4 и 7 части 1 статьи 25 Лесного кодекса Российской Федерации) и иных работ на земельном участке отводимом для реализации объекта «МНПП «Кириши – Красный Бор», DN300, 51,8-52,8 км. ЛРНУ. Реконструкция» в Тосненском районе Ленинградской области.

**Письмо Комитета по культуре Ленинградской области  
№ 01-10-4388/2019-0-1 от 31.07.2019 г.**



**ПРАВИТЕЛЬСТВО  
ЛЕНИНГРАДСКОЙ ОБЛАСТИ**  
**КОМИТЕТ ПО КУЛЬТУРЕ  
ЛЕНИНГРАДСКОЙ ОБЛАСТИ**

ул. Смольного, д. 3, Санкт-Петербург, 191311  
Тел./факс: (812) 611-45-00  
E-mail: kult\_lo@lenreg.ru



Начальнику ЛРНУ ООО  
«Транснефть – Балтика»

Е.В. Инжеватову

Басков пер., д. 4,  
Санкт-Петербург, 191014

На Ваше обращение исх. от 24.06.2019 № ТНБ-39-61-14/17469 (вх. № 01-10-4388/2019 от 01.07.2019) о предоставлении сведений о наличии/отсутствии объектов культурного наследия на земельном участке, отведенном под проведение работ по титулу: «МНПП «Кириши-Красный Бор», ВТ300, 51,8 – 52,8 км. ЛРНУ. Реконструкция», расположенному в Тосненском районе Ленинградской области, сообщаем следующее.

На рассматриваемой территории объекты культурного наследия, включенные в единый государственный реестр объектов культурного наследия (памятников истории и культуры) народов Российской Федерации и выявленные объекты культурного наследия, включенные в Перечень выявленных объектов культурного наследия, расположенных на территории Ленинградской области, отсутствуют.

Сведениями об отсутствии на указанном участке объектов археологического наследия и объектов, обладающих признаками объекта археологического наследия, Комитет не располагает.

Согласно ст. 28 Федерального закона от 25 июня 2002 года № 73-ФЗ «Об объектах культурного наследия (памятниках истории и культуры) народов Российской Федерации» (далее – Федеральный закон № 73-ФЗ) в целях определения наличия или отсутствия объектов археологического наследия либо объектов, обладающих признаками объекта археологического наследия, на земельных участках, землях лесного фонда или в границах водных объектов или их частей, подлежащих воздействию земляных, строительных, мелиоративных, хозяйственных работ, указанных в ст. 30 Федерального закона № 73-ФЗ работ по использованию лесов и иных работ, в случае, если указанные земельные участки, земли лесного фонда, водные объекты, их части расположены в границах территорий, утвержденных в соответствии с пп. 34.2 п. 1 ст. 9 Федерального закона № 73-ФЗ проводится государственная историко-культурная экспертиза.

Историко-культурная экспертиза проводится до начала работ по сохранению объекта культурного наследия, землеустроительных, земляных, строительных, мелиоративных, хозяйственных и иных работ, осуществление которых может

Вх. ТНБ № 39-61-14/17469 от 24.06.2019  
ЛРНУ ООО «Транснефть-Балтика»

оказывать прямое или косвенное воздействие на объект культурного наследия, включенный в реестр, выявленный объект культурного наследия либо объект, обладающий признаками объекта культурного наследия, и (или) до утверждения градостроительных регламентов.

В соответствии с п. 56 ст. 26 Федерального закона от 03 августа 2018 года № 342-ФЗ «О внесении изменений в градостроительный кодекс Российской Федерации и отдельные законодательные акты Российской Федерации» (далее – Федеральный закон № 342-ФЗ) до утверждения в соответствии с пп. 34.2 п. 1 ст. 9 Федерального закона № 73-ФЗ границ территорий, в отношении которых у федеральных органов государственной власти, органов государственной власти субъектов Российской Федерации и органов местного самоуправления, уполномоченных в области сохранения, использования, популяризации и государственной охраны объектов культурного наследия, имеются основания предполагать наличие на таких территориях объектов археологического наследия либо объектов, обладающих признаками объекта археологического наследия, государственная историко-культурная экспертиза проводится в соответствии с абзацем девятым ст. 28, абзацем третьим ст. 30, п. 3 ст. 31 Федерального закона № 73-ФЗ (в редакции, действовавшей до дня официального опубликования Федерального закона № 342-ФЗ).

Учитывая изложенное, Заказчику до проведения земляных, строительных и иных работ в соответствии со ст. 5.1, 28, 30, 31, 32, 36, 45.1 Федерального закона № 73-ФЗ, п. 56 ст. 26 Федерального закона № 342-ФЗ необходимо:

- обеспечить проведение и финансирование государственной историко-культурной экспертизы земельного участка, подлежащего воздействию земляных, строительных, хозяйственных и иных работ, путем археологической разведки, в порядке, установленном ст. 45.1 Федерального закона № 73-ФЗ;

- предоставить в Комитет документацию, подготовленную на основе археологических полевых работ, содержащую результаты исследований, в соответствии с которыми определяется наличие или отсутствие объектов археологического наследия и объектов, обладающих признаками объекта археологического наследия, на земельном участке, подлежащем воздействию земляных, строительных, хозяйственных и иных работ, а также заключение государственной историко-культурной экспертизы указанной документации (либо земельного участка).

В случае обнаружения в границе земельного участка, подлежащего воздействию земляных, строительных, хозяйственных и иных работ, объектов археологического наследия и (или) объектов, обладающих признаками объекта археологического наследия, и после принятия Комитетом решения о включении данного объекта в перечень выявленных объектов культурного наследия:

- разработать в составе проектной документации раздел об обеспечении сохранности выявленного объекта культурного наследия или о проведении спасательных археологических полевых работ или проект обеспечения сохранности выявленного объекта культурного наследия либо план проведения спасательных археологических полевых работ, включающих оценку воздействия проводимых работ на выявленный объект культурного наследия (далее – документация или раздел документации, обосновывающий меры по обеспечению сохранности выявленного объекта культурного наследия);

- получить по документации или разделу документации, обосновывающей меры по обеспечению сохранности выявленного объекта культурного наследия, заключение государственной историко-культурной экспертизы и представить его совместно с указанной документацией в Комитет на согласование;

- обеспечить реализацию согласованной Комитетом документации, обосновывающей меры по обеспечению сохранности выявленного объекта культурного наследия.

Порядок организации, проведения и рассмотрения заключения государственной историко-культурной экспертизы определен Положением о государственной историко-культурной экспертизе, утвержденным Постановлением Правительства Российской Федерации от 15.07.2009 № 569. Со списком аттестованных экспертов можно ознакомиться на официальном сайте Министерства культуры Российской Федерации: [mkrf.ru](http://mkrf.ru).

Рассматриваемая территория находится вне зон охраны/защитных зон объектов культурного наследия.

Председатель комитета по культуре



Е.В. Чайковский

## **Приложение №2**

к Акту государственной историко-культурной экспертизы документации, содержащей результаты исследований, в соответствии с которыми определяется наличие или отсутствие объектов, обладающих признаками объекта культурного наследия на земельном участке, подлежащем воздействию земляных, строительных, мелиоративных, хозяйственных работ, предусмотренных статьей 25 Лесного кодекса Российской Федерации работ по использованию лесов (за исключением работ, указанных в пунктах 3, 4 и 7 части 1 статьи 25 Лесного кодекса Российской Федерации) и иных работ на земельном участке отводимом для реализации объекта «МНПП «Кириши – Красный Бор», DN300, 51,8-52,8 км. ЛРНУ. Реконструкция» в Тосненском районе Ленинградской области.

Техническая документация

**«Заключение о выполнении археологического обследования земельного участка, отводимого для реализации объекта «МНПП «Кириши – Красный Бор», DN300, 51,8-52,8 км. ЛРНУ. Реконструкция» в Тосненском районе Ленинградской области», ООО «ПИРС», Ленинградская обл., Санкт-Петербург, 2020 г.**

**ПРОЕКТНО-ИЗЫСКАТЕЛЬСКИЕ РЕШЕНИЯ В СТРОИТЕЛЬСТВЕ**

197082, г. САНКТ-ПЕТЕРБУРГ, БОГАТЫРСКИЙ ПР., д.49, к.2, пом.318

ОГРН 1177847165198, ИНН 7814690758, КПП 781401001

р/с 40702810210000127151 в АО "ТИНЬКОФФ БАНК", БИК 044525974, 30101810145250000974



Утверждаю:

Генеральный директор

ООО «ПИРС»



Носова Т.В.

**ТЕХНИЧЕСКАЯ ДОКУМЕНТАЦИЯ**

**ЗАКЛЮЧЕНИЕ О ВЫПОЛНЕНИИ  
АРХЕОЛОГИЧЕСКОГО ОБСЛЕДОВАНИЯ**

*земельного участка, отводимого для реализации объекта:  
«МНПП «Кириши - Красный Бор», DN300, 51,8 - 52,8 км. ЛРНУ.  
Реконструкция» в Тосненском районе Ленинградской области*

**361/75/20-ТД**

Заказчик: ООО «Транснефть - Балтика»  
Основание: Договор возмездного оказания услуг № 361/75/20 от 04.03.2020 г.  
Объект: Земельный участок, отводимый для реализации объекта:  
«МНПП «Кириши - Красный Бор», DN300, 51,8 - 52,8 км. ЛРНУ.  
Реконструкция»  
Адрес: Ленинградская область, Тосненский район

Ленинградская обл., г. Санкт-Петербург  
2020 г.

Инд. № подл.	Подп. и дата	Взам. инв. №	Инд. № дубл.	Подп. и дата



## АННОТАЦИЯ

Заключение посвящено результатам археологического обследования (разведка) земельного участка, отведенного под размещение объекта: «МНПП «Кириши - Красный Бор», DN300, 51,8 – 52,8 км. ЛРНУ. Реконструкция» в Тосненском районе Ленинградской области (Трубникоборское сельское поселение).

Заключение состоит из 1 тома, в который входит: аннотация, текст заключения (Стр. 1-24), приложение с альбомом иллюстраций (Рис. 1-38, Стр. 25-48), копия письма Комитета по культуре Правительства Ленинградской области №01-10-4388/2019-0-1 от 31.07.2019 г. (Стр. 49-51), уведомление о начале полевых работ в Департамент государственной охраны, сохранения и использования объектов культурного наследия Комитета по культуре Правительства Ленинградской области № 210/2020 от 23.04.2020 г. (Стр. 52), копия Открытого листа на право проведения археологических работ № 0186-2020 от 24.03.2020 г. (Стр. 53).

В ходе археологического обследования был произведен визуальный осмотр земельного участка, отведенного под размещение объекта: «МНПП «Кириши - Красный Бор», DN300, 51,8 – 52,8 км. ЛРНУ. Реконструкция» на предмет наличия объектов археологического наследия, а также выполнена фотофиксация общих видов участка и заложено 3 археологических шурфа общей площадью 3 кв. м. Размеры всех шурфов 1x1 м. Глубина исследованных шурфов составила от 0,55 м до 0,70 м. В заполнении шурфов археологический материал и культурный слой не зафиксирован. В результате археологического обследования земельного участка, культурные отложения, комплексы и археологические материалы, отвечающие признакам объекта культурного наследия, выявлены не были, объекты культурного наследия, включенные в реестр, выявленные, обладающие признаками культурного наследия, а также их защитные и охранные зоны отсутствуют.

Ключевые слова: ООО «Проектно-изыскательские решения в строительстве», Тосненский район Ленинградской области, археологические шурфы, визуальное обследование, археологическая разведка.

Изн. № подл.	Подп. и дата	Взам. инв. №	Инв. № дубл.	Подп. и дата

Изн.	Лист	№ докум.	Подп.	Дата

**361/75/20-ТД**

Лист

2

## СОДЕРЖАНИЕ

АННОТАЦИЯ.....	2
СОДЕРЖАНИЕ.....	3
ВВЕДЕНИЕ.....	4
МЕТОДИКА ПРОВЕДЕНИЯ АРХЕОЛОГИЧЕСКИХ РАБОТ.....	6
КРАТКАЯ ИСТОРИЧЕСКАЯ СПРАВКА ПО ТЕРРИТОРИИ ИССЛЕДОВАНИЯ...	7
АРХЕОЛОГИЧЕСКИЕ ИССЛЕДОВАНИЯ.....	16
ЗАКЛЮЧЕНИЕ.....	21
СПИСОК ИСПОЛЬЗОВАННОЙ ЛИТЕРАТУРЫ И ИСТОЧНИКОВ.....	22
<b>ПРИЛОЖЕНИЯ</b>	
1. СПИСОК ИЛЛЮСТРАЦИЙ.....	26
2. АЛЬБОМ ИЛЛЮСТРАЦИЙ (РИС. 1-38).....	29
3. КОПИЯ ПИСЬМА КОМИТЕТА ПО КУЛЬТУРЕ ЛЕНИНГРАДСКОЙ ОБЛАСТИ № 01-10-4388/2019-0-1 от 31.07.2019 г.....	49
4. УВЕДОМЛЕНИЕ № 210/2020 от 23.04.2020 г.....	52
5. КОПИЯ ОТКРЫТОГО ЛИСТА № 0186-2020 от 24.03.2020 г.....	53

Изн. № подл.	Подп. и дата	Взам. инв. №	Инв. № дубл.	Подп. и дата	
Изм.	Лист	№ докум.	Подп.	Дата	<b>361/75/20-ТД</b>
					Лист
					<b>3</b>

## ВВЕДЕНИЕ

В начале мая 2020 г. археологическим отрядом ООО «ПИРС» (начальник отряда М.А. Холкина) были проведены разведочные археологические работы на земельном участке, отведенном под размещение объекта: «МНПП «Кириши - Красный Бор», DN300, 51,8 – 52,8 км. ЛРНУ. Реконструкция» в Тосненском районе Ленинградской области (Рис. 1-4).

Археологическое обследование земельного участка было выполнено в рамках работ по договору возмездного оказания услуг № 361/75/20 от 04.03.2020 г., заключённому между ООО «ПИРС» и ООО «Транснефть – Балтика», по Открытому листу № 0186-2020, выданному по решению Министерства культуры Российской Федерации от 24.03.2020 г. научному сотруднику ООО «ПИРС» Холкиной Маргарите Алексеевне, на право проведения археологических разведок на указанной территории в целях выявления объектов археологического наследия, уточнения сведений о них и планирования мероприятий по обеспечению их сохранности. Срок действия открытого листа - с 24.03.2020 г. по 30.10.2020 г.

**Цель работ:** выявление объектов археологического наследия, уточнение сведений о них и планирование мероприятий по обеспечению их сохранности.

**Задачи работ:** сбор и анализ данных об известных памятниках археологии в зоне землеотвода, уточнение сведений о них, определение их границ; поиск и определение границ вновь выявленных объектов археологического наследия либо установление факта их отсутствия на обследуемой территории; в случае обнаружения объектов археологического наследия в зоне строительства – планирование мероприятий по обеспечению их сохранности.

**Маршрут разведки** предполагал сплошное обследование вдоль и в границах трассы проектируемого объекта по створу нефтепродуктопровода в Трубноборском сельском поселении Тосненского района Ленинградской области в направлении с юго-востока на северо-запад. Общая длина обследованного объекта около 2,1 км.

В ходе археологического обследования был произведен визуальный осмотр земельного участка, отведенного под размещение объекта: «МНПП «Кириши - Красный Бор», DN300, 51,8 – 52,8 км. ЛРНУ. Реконструкция» в Тосненском районе Ленинградской области на предмет наличия объектов археологического наследия, а также выполнена фотофиксация общих видов участка и заложено три археологических шурфа общей площадью 3 кв. м. Размеры всех шурфов 1x1 м. Глубина исследованных шурфов составила от 0,55 м до 0,70 м. В заполнении шурфов археологический материал и культурный слой не зафиксирован.

Изн. № подл.	Подп. и дата	Взам. инв. №	Инв. № дубл.	Подп. и дата

Изн.	Лист	№ докум.	Подп.	Дата

361/75/20-ТД

Лист

4



## МЕТОДИКА ПРОВЕДЕНИЯ АРХЕОЛОГИЧЕСКИХ РАБОТ

При проведении археологического обследования земельного участка, отведенного под размещение объекта: «МНПП «Кириши - Красный Бор», DN300, 51,8 – 52,8 км. ЛРНУ. Реконструкция» использовалась методика, принятая в соответствии с «Положением о порядке проведения археологических полевых работ (археологических раскопок и разведок) и составления научной отчетной документации», утвержденным Бюро отделения историко-филологических наук Института археологии Российской академии наук № 32 от 20 июня 2018 года.

Изначально были проведены камеральные исследования: анализ исторических и современных карт и топографических условий участка обследования. Осуществлен сбор и анализ информации, архивных и письменных источников о наличии на изучаемой территории объектов археологического наследия. Изучена археологическая научная литература, посвященная данной территории. Известные археологические памятники были нанесены на карту с целью выявить их местоположение относительно территории работ. В результате была написана историческая справка.

После составления исторической справки был произведен этап полевых исследований – включающий визуальный осмотр местности и закладку археологических шурфов. При визуальном осмотре участка обследования с целью обнаружения выходов культурного слоя и артефактов осматривались встречающиеся обнажения грунта естественного и антропогенного происхождения. Основные этапы работ и фотофиксация выявленных объектов производилась цифровой фотокамерой (Sony NEX-3NL). Для указания масштаба при фотографировании использовалась фоторулетка длиной 2 м с сантиметровыми делениями.

Для изучения археологической ситуации на данном участке были выполнены три археологических шурфа размерами 1x1 м (общая площадь 3 кв. м) (Рис. 4). Разборка напластований в шурфах производилась послойно с фото- и графической фиксацией. За условный репер (R<sub>0</sub>) был принят северо-западный угол каждого шурфа. После проведения археологических изысканий была произведена полная рекультивация всех шурфов методом обратной засыпки отработанного грунта. Последний этап работ предусматривал проведение камеральной обработки полевых данных, аннотирование фотографий, разработку текста заключения о проведенных работах и его оформление.

Изн. № подл.	Подп. и дата
Взам. инв. №	Инв. № дубл.
Подп. и дата	Подп. и дата

Изн.	Лист	№ докум.	Подп.	Дата
------	------	----------	-------	------

**361/75/20-ТД**

Лист
<b>6</b>

## КРАТКАЯ ИСТОРИЧЕСКАЯ СПРАВКА ПО ТЕРРИТОРИИ ИССЛЕДОВАНИЯ

Территория Тосненского района Ленинградской области, несмотря на довольно продолжительную историю изучения, археологически обследовано слабо. Каталог В.А. Лапшина, учитывающий данные обо всех памятниках археологии известных до 1995 г, насчитывает в границах района 10 объектов (Лапшин, 1995: 148-152), в списках выявленных объектов культурного наследия можно найти сведения еще о 16 памятниках, поставленных на учет в 2000-е гг. (Выявленные ОКН...) (Рис. 12-14).

Первые археологические исследования в среднем течении р. Волхов были проведены на рубеже XVIII и XIX вв. З.Я. Доленгой-Ходаковским на территории современного города Кириши. В рамках обширного «Проекта ученого путешествия по России» (Володина, 2012: 77-86) исследователь в 1820 г. раскопал жальник, зафиксировав «нѣсколько головъ, рукъ, ногъ, и реберьъ челоувѣческихъ....въ ономъ жальникѣ хоронили людей, не сожженныхъ, безъ тризны, то ештъ, въ позднѣйшія времена.» (Доленга-Ходаковский, 1838: 152-153).

Следующий важный этап планомерного археологического обследования Ленинградской области в целом, и нижнего и среднего течения р. Волхов частности - 1920-1930 е гг. Декрет ВЦИК и СНК от 7 января 1924 г. «Об учете и охране памятников искусства, старины и природы» (Охрана памятников истории и культуры, 1973: 38-40, 42-53), актуализировал составление каталога объектов охраны, так и не созданных для изучаемой территории в предшествующий период. В 1927 г. в ГАИМК был сформирован на базе Северо-Западной экспедиции русско-финской секции института по изучению народов СССР академии наук Палеоэтнологический отряд под руководством П.П. Ефименко. Скромное финансирование заставило сосредоточиться на археологических разведках и каталогизации памятников (по большей части средневековых). Так Н.И. Репниковым был составлен каталог жальничных могильников Новгородской земли, учитывающий исследования З.Я. Доленги-Ходаковского (Репников, 1931).

Первая сводка археологических памятников на этой территории была выполнена в рамках подготовки археологической карты Новгородской губернии в преддверии XV Археологического съезда. В итоге для Новгородской области был составлен свод из более чем 1300 памятников, в т.ч. на территории современного Тосненского района отмечены такие объекты как грунтовый могильник Крапивно и курганно-жальничные могильники Червино, Болотница, Бородулино, Вериговщина (Акт..., 2019).

Изн.	Лист	№ докум.	Подп.	Дата
Изн.	Лист	№ докум.	Подп.	Дата

Изн.	Лист	№ докум.	Подп.	Дата

**361/75/20-ТД**

Лист

7

Другие материалы работ этого периода хранились в архиве ЛОИА АН СССР и впервые были широко опубликованы В.А. Лапшиным в его каталогах (Лапшин, 1995: 148-152). В пределах низовьев Волхова работал отряд Северо-западной археологической экспедиции ГАИМК под руководством Н.Н. Черныгина. Были открыты и обследованы комплексы средневековых памятников: курганные группы и селище у д. Подсопье, остатки городища селище и курганная группа у д. Городище на р. Волхов, сопочные могильники в районе д. Оснички. Работы Палеоэтнографического отряда были прекращены в 1931 г. Позднее Н.И. Репниковым была составлена сводка жальников Новгородской земли, куда вошли жальники уже известные на тот момент (Репников, 1931).

Затем наступил длительный перерыв в археологическом изучении региона вплоть до 1980-ых гг. Безусловным исключением из этой тенденции являются исследования Н.Н. Гуриной по эпохе камня в 50-е г. XX в. Их результаты картографированы и отражены в монографии 1961 г. В соседних районах Ленобласти Нина Николаевна в 1950 г. открыла поселение Юшково (Волховский район), датируемое эпохами бронзы и средневековья (Гурина, 1961: 498-500). Важным исключением из этой тенденции являются так же и работы Волховского отряда ИА АН СССР под руководством С.Н. Орлова, выявлявшего и обследовавшего в 60-е гг. памятники эпохи палеометалла в Поволховье (Орлов, 1967). В частности экспедицией под насыпью одной из сопок группы Подсопья были обнаружены и разобраны напластования эпохи раннего железного века (Юшкова, 2011: 14). Памятник получил название селище Подсопье-2 (Лапшин, 1995: 144-145).

Следующий этап интенсивного изучения археологического наследия территории Ленинградской области можно условно ограничить 1970- началом 1990 х гг. Новые законы 29 октября 1976 г. СССР и 15 декабря 1978 г. РСФСР «Об охране и использовании памятников истории и культуры» вновь сделали актуальной проблему каталогизации объектов историко-культурного наследия. Ведутся как разведочные работы, так и стационарные раскопки. В пределах течения р. Волхов в Киришском районе результаты археологических исследований гораздо более скромны в сравнении с другими регионами области (прим. Ижорское плато). Киришским отрядом Северо-западной археологической экспедиции под руководством К.М. Плоткина были открыты селище Тухань на левом берегу р. Волхов севернее г. Кириши южнее д. Бор, датированное XII-XIII вв. и третье селище у д. Подсопье. Обследованы ранее известные памятники (Плоткин, Отчет... №4375).

В 1980-е гг. под руководством А.Н. Кирпичникова была предпринята крупномасштабная работа по учету наличия и состояния археологических памятников Ленинградской области. Своеобразным итогом этого периода историографии обследуемой

Изн. № подл.	Подп. и дата	Взам. инв. №	Инв. № дубл.	Подп. и дата

Изн.	Лист	№ докум.	Подп.	Дата

**361/75/20-ТД**

Лист

**8**

территории стал выход археологической карты Госненского района в составе каталога В.А. Лапшина (Лапшин, 1995). Большинство памятников археологии в округе объекта исследований, зафиксированных в каталоге, к моменту его публикации отмечены как не существующие.

Конец 1990-х – 2000-е гг. следует считать новым этапом в изучении историко-культурного наследия России, в общем, и северного Поволжья в частности. Вновь изменилась законодательная база. Федеральный закон от 25.06.2002 г. № 73-ФЗ «Об объектах культурного наследия (памятниках истории и культуры) народов Российской Федерации» обязал проводить разведочные работы на всех землях, выделяемых из государственной собственности в частную, в случае если у органов охраны нет сведений о наличии или отсутствии на этих землях объектов историко-культурного наследия. Закон вменяет, так же, заказчику работ обязательные охранные раскопки в случае невозможности иных способов сохранения памятника археологии. Этим же законом регулируется создание государственного реестра объектов историко-культурного наследия. Положение о государственной историко-культурной экспертизе, утвержденное Постановлением Правительства РФ от 15.07.2009 г. № 569 и последующие дополнения к нему призваны вывести качество разведочных работ так и системы государственного учета объектов историко-культурного наследия на принципиально новый уровень. Интенсифицировались, в силу ряда причин строительные работы в регионе. Существенно возросли технические возможности исследователей. Возросло финансирование разведывательных работ и охранных раскопок. Перечисленные факторы привели к интенсификации охранных раскопок и значительному увеличению объёмов как охранных, так и научных работ.

Значительный вклад в изучение древностей эпох камня и палеометалла Поволжья внесла М.А. Юшкова. В 2004 и 2008 гг. под её руководством проводились работы на участке между г. Кириши и г. Волхов. Их результатом в пределах исследуемого района стало открытие местонахождения Симанково, датированного каменным веком (неолит) (Юшкова и др., 2012: 21-22). Из новостроечных работ следует указать исследования А.М. Жульникова в зоне реконструкции объектов: «ППМНПП «Кириши-Красный Бор», DN 300, через р. Волхов, (резервная нитка) км 5,1. Реконструкция», «ППМНПП «Кириши-Красный Бор», DN 300, через р. Волхов, (основная нитка) км 5,1. Реконструкция», «Подводный переход МНПП «Кстово-Ярославль-Кириши-Приморск», 754 км через р. Волхов в 2015 году. Объектов историко-культурного наследия и признаков культурного слоя в ходе работ А.М. Жульникова выявлено не было (Жульников, 2015).

Имп. № подл.	Подп. и дата	Взам. инв. №	Инв. № дубл.	Подп. и дата

Изм.	Лист	№ докум.	Подп.	Дата

**361/75/20-ТД**

Лист

9



Другие новостроечные работы проведены сотрудниками ИИМК РАН и НИИКСИ СПбГУ (А.А. Селин, К.В. Шмелев, А.И. Мурашкин). После 2000-х гг. проводились раскопки таких памятников как насыпи у п. Шапки, селище Пустынька-1, могильник Нечеперь, С 2005 г. отрядами НИИ Наследие были выявлены и частично исследованы новые курганные группы, курганы и могильники эпохи средневековья в районе населенных пунктов Кирсино и Шапки. В 2006 г. Северо-Западной археологической экспедицией Научно-исследовательского института комплексных социальных исследований Санкт-Петербургского государственного университета проведены раскопки трех насыпей в окрестностях пос. Шапки на территории, прилегающей к карьеру «Брусоса гора». Раскопки показали, что насыпи относятся к углежогным кучам различной конструкции (Соболев, Шмелев, 2017). Последняя карта археологических памятников в Приневье составлена П.Е. Сорокиным (Сорокин, 2008).

### Археологические памятники Тосненского района

В ближайшей округе обследованных участков находятся следующие объекты археологического наследия (Лапшин, 1995: 148-152; Выявленные объекты...) (Рис. 12):

1. **Червино.** Курганно-жальничный могильник на юго-западной окраине бывш. д. Червино, в 6 км к западу от д. Ручьи, в 10 м от правого берега р. Тигода, на высоте 4 м над уровнем воды, на лугу. Известен с 1911 г., обследован в 1989 г. Видимые погребальные комплексы являются переходной формой от курганов к жальничным погребениям. 20 насыпей выс. 0,4—0,8 м, диам. 3—6 м обложены в основании венцами из крупных камней. Более крупные насыпи находятся в восточной части могильника; к западу насыпи становятся мельче, появляются оградки овальной или подпрямоугольной формы; в юго-западной части могильника находятся оградки с крупным камнем с западной стороны (в головах погребения). Между насыпями видны отдельные камни, но форма оградок не прослеживается. Общий размер могильника 50х40 м (Лапшин, 1995, № 1525).

2. **Болотница.** Могильник у д.Болотница в 5 км от левого берега р.Тигода. В 1911 г. был отмечен «жальник при болоте». Не сохранился (Лапшин, 1995, № 1526).

3. **Бородулино.** Жальничный (?) могильник на западной окраине д. Бородулине, в 2 км от левого берега р. Тигода, на левом берегу ручья, на краю болота. В 1911 г. был отмечен как «жальник». На могильнике стояла часовня, видны были отдельные камни. Разрушен при мелиорации (Лапшин, 1995, № 1527).

Изн. № подл.	Подп. и дата	Взам. инв. №	Инв. № дубл.	Подп. и дата

Изн.	Лист	№ докум.	Подп.	Дата

361/75/20-ТД

Лист

10

4. **Вериговщина.** Могильник у д. Вериговщина в 5 км к северо-западу от левого берега р. Тигода. В 1911 г. был отмечен как «жальник». Не сохранился (Лапшин, 1995, № 1528).

5. **Тухань.** Могильник у бывш. д. Тухань, в 2 км к западу от д. Васькины Нивы, в 8,5 км к северо-западу от левого берега р. Тигода. В 1911 г. был отмечен как «жальник». Не сохранился (Лапшин, 1995, № 1529).

6. **Крапивно.** Грунтовый могильник в 5 км к юго-западу от д. Ручьи, у лесной дороги в бывш. д. Крапивно (в 2 км от последней), на левом берегу р. Равань, на холме над ручьем. По-видимому, именно он был отмечен в 1911 г. как «жальник в 4 верстах от д.Апраксин Бор». Обследован в 1989 г. Холм 20x20 м, выс. 1 м над поляной и 3 м — над ручьем. Камней нет. Местное название «Жальник» (Лапшин, 1995, № 1530).

7. **Войскорово.** Грунтовый могильник у церкви в пос. Войскорово на левом берегу р. Ижора. При земляных работах были найдены мужское и женское фунтовые погребения с украшениями кон. XII—XIII вв. (Лапшин, 1995, № 1531).

8. **Ушаки.** Клад западноевропейских монет был найден в 1920-х гг. в районе ст. Ушаки при речке Ушачка – правом притоке р. Тосна. Зарыт около 1040—1050 гг. (Лапшин, 1995, № 1532).

9. **Никольское.** Клад из 130 серебряных копеек Ивана Грозного был найден в 1899 г. на южной окраине с. Никольское (сейчас рабочий поселок), у церкви, на верхней террасе правого берега р. Тосна (Лапшин, 1995, № 1533).

10. **Шапки.** Клад шведских монет (1633—1654 гг.) весом 29 фунтов был найден в 1910 г. при постройке подъездного железнодорожного пути в имении Шапки у пос. Шапки, в верховьях р. Войтоловка — левого притока р. Мга (Лапшин, 1995, № 1534).

11. **Пустынька 1.** Селище, расположено у д. Пустынька, в 5 км СВ, в 4,8 км ЮЗ платформы Войтоловка, в 100 м ЮВ ж/д путей. Поставлено на учет в 2008 г.

12. **Нечеперьь 1.** Грунтовый могильник, расположен в 4,4 км С д. Горки, в 0,3 км В быв. д. Нечеперьь, на правом берегу р. Гурловка, в устье ручья в Нурминском сельском поселении. Поставлен на учет в 2008 г. (Выявленные объекты...).

13. **Шапки 1.** Курганный могильник, расположен у пос. Шапки, в 1 км к З, в 10 м к северу от дороги из пос. Шапки к Макарскому оз. на вершине камового холма (высота ок. 66 м), в лесу. Поставлен на учет в 2008 г. (Выявленные объекты...).

14. **Шапки 2.** Курганный могильник, расположен у пос. Шапки, в 1,8 км к СЗ; у д. Староселье, в 2,3 км к З, в 50 м справа от дороги из д. Староселья в дер. Кирсино. Могильник

Изн. № подл.	Подп. и дата
Взам. инв. №	Изн. № дубл.
Подп. и дата	Подп. и дата

Изм.	Лист	№ докум.	Подп.	Дата

**361/75/20-ТД**

Лист

**11**

расположен на краю мыса моренной возвышенности, обращенной на восток (высота ок. 70 м), в лесу. Поставлен на учет в 2008 г. (Выявленные объекты...).

15. **Шапки 3.** Насыпь (погребальная?), расположена у пос. Шапки, в 2 км к СЗ; у оз. Горское, в 180 м к СВ, на краю моренной возвышенности, обращенной на юго-запад (высота ок. 80 м), в лесу. Поставлена на учет в 2008 г. (Выявленные объекты...).

16. **Шапки 4.** Курган (погребальная насыпь?), расположен у пос. Шапки, в 0,86 км к З; в 40 м к северу от дороги из пос. Шапки к Макарьевскому оз., на вершине камового холма в восточной его части (высота ок. 66 м), в лесу. Поставлен на учет в 2008 г. (Выявленные объекты...).

17. **Шапки 5.** Насыпь (погребальная?), расположена у пос. Шапки, в 0,35 км к СЗ, на северо-восточном краю камового холма (высота ок. 70 м), в лесу. Поставлена на учет в 2008 г. (Выявленные объекты...).

18. **Шапки 6.** Курган (погребальная насыпь?), расположен у пос. Шапки, в 1,6 км к СВ; у оз. Стрелковское, в 0,5 км к СВ; в 5 м справа от линии высоковольтной электропередачи, на вершине моренной возвышенности (высота ок. 80 м). Поставлен на учет в 2008 г. (Выявленные объекты...).

19. **Ульяновка.** Поселение, расположено у гор. пос. Ульяновка, на его северной окраине, в устье ручья Большого, на левом берегу. Поставлено на учет в 2008 г. (Выявленные объекты...).

20. **Кирсино-7.** Погребальная насыпь (курган), расположена в 2,4 км СЗ пос. Шапки, в 1,9 км ЮВ д. Кирсино, в 0,45 км ЮЗ оз. Пастеровского, в 0,32 км СЗ оз. Горского, в 0,5 км от урочища Царицына Гора, на восточном склоне моренной возвышенности, в лесу. Поставлена на учет в 2010 г. (Выявленные объекты...).

21. **Кирсино-8.** Погребальная насыпь (курган), расположена в 2,4 км СЗ пос. Шапки, в 1,9 км ЮВ д. Кирсино, в 0,40 км ЮЗ оз. Пастеровского, в 0,37 км СЗ оз. Горского, в 0,57 км от урочища Царицына Гора, в 70 м В Кирсино 7, на восточном склоне моренной возвышенности, в лесу. Поставлена на учет в 2010 г. (Выявленные объекты...).

22. **Кирсино-9.** Погребальная насыпь (курган), расположена в 2,43 км СЗ пос. Шапки, в 1,8 км ЮВ д. Кирсино, в 0,28 км ЮЗ оз. Пастеровского, в 0,49 км СЗ оз. Горского, в 0,75 км от урочища Царицына Гора, в 160 м ССВ Кирсино 8, на восточном склоне моренной возвышенности, в лесу. Поставлена на учет в 2010 г. (Выявленные объекты...).

23. **Шапки-7.** Погребальная насыпь (курган), расположена в 1,0 км СЗ пос. Шапки, в 0,5 км В оз. Макарьевское, в 0,17 км СВ лесной дороги от п. Шапки к Макарьевскому оз., в

Изн. № подл.	Подп. и дата
Взам. инв. №	Изн. № дубл.
Подп. и дата	

Изм.	Лист	№ докум.	Подп.	Дата
------	------	----------	-------	------

**361/75/20-ТД**

Лист

12

0,6 км Ю дороги из Староселье в Кирсино, в 250 м от КМ Шапки 1. Поставлена на учет в 2010 г. (Выявленные объекты...).

24. **Войскорово.** Поселение, расположено в 0,5 км С пос. Войскорово, в 0,25 км ЮВ дороги Ям-Ижора – Федоровское, между линиями ЛЭП, с СВ стороны от насосной станции и полевой дороги, на краю левого коренного берега р. Ижора (663 км скоростной автодороги). Поставлено на учет в 2010 г. (Выявленные объекты...).

25. **Залесье.** Местонахождение, расположено в ур. Залесье, на 598 км скоростной автодороги Москва-СПб, в 200-500 м от трассы. Поставлено на учет в 2010 г. (Выявленные объекты...).

26. **Рябово.** Курганобразная насыпь, расположена у гор. пос. Рябово (Пельгорское), к северу; на лесной поляне северо-восточного участка «Красный Латыш-1». Поставлена на учет в 2010 г. (Выявленные объекты...).

### Исторические поселения и объекты культурного наследия Нового времени

Восточные оконечности участка обследования примыкают к двум современным населенным пунктам: дер. Померанье и пос. Керамик. Основная часть участка обследования приходится на заболоченный участок леса к северу от этих населенных пунктов (Рис. 1-4).

Оба поселения возникли довольно поздно. Так, Померанье известно с кон. XIX в. На карте Санкт-Петербургской губернии из атласа горного училища А. Вильбрахта 1792 г. указано множество деревень по берегам рек Тигода, Равань и Сечева (Рис. 5). Участок обследования находится на равном удалении от течения этих рек и каких-либо поселений здесь не отмечено. Однако уже на дорожной карте Российской Империи 1809 г. видно, что деревня Померанье имеет ключевое положение на тракте, соединяющем Санкт-Петербург и Новгород (Рис. 6). О почтовой станции Померанье середины XIX в. сохранились такие описания: *“между Новгородом и Петербургом она единственная для гастронома, и славится вафлями. Помераньевская гостинница, с незапамятных времен, в величайшей исправности содержится Лизаветою Ивановною (как называют ее ямщики и кондукторы, а мы прибавим) Г-жею Гендрихсен, и носит на себе вкус и отпечаток Немецкой аккуратности. Ежели ваше любопытство велико, то загляните на внутренняя принадлежности гостинницы: кухня - щеголяет поваренным искусством, комнаты и буфет опрятны, мебель проста, но спокойна; полы и стены наблюдаются в достаточной чистоте. Теперь не угодно ли посмотреть на отдельные части внешности и полюбоваться на Немецкую штуку, какой «не хитрому уму и в век не выдумать». С улицы гостинница*

Изн. № подл.	Подп. и дата	Взам. инв. №	Инв. № дубл.	Подп. и дата

Изн.	Лист	№ докум.	Подп.	Дата

361/75/20-ТД

Лист

13

здесь она осемена древесною зеленью и цветами и окружена решеткою; в полисадниках мостики, беседки, прудочки; дорожки усыпаны песком; чисто выметенный двор покажет вам новую декорацию: это дрова или нет, мы ошиблись, это не просто дрова, а дрова с вариациями: ими, т. е. дровами, вместо забора, обнесены задний садик, огороды, дворики и разного рода чуланчики для хозяйственных принадлежностей - все так мило, так искусно, на Немецкий манер, и приготовляет вас к уверенности, что вы в преддверии иностранного города - Петербурга...” (Дмитриев, 1839: 544-545). Почтовая станция, основанная в 1796 г., носила название Померанье, так как в ней преобладали выходцы из немецких земель. Каменное здание почтовой станции построено в 1811 г. по проекту архитектора Луиджи Руска. Здание станции относится к объектам культурного наследия регионального значения (решение Леноблисполкома № 183 от 25.04.1983 г.) (Выявленные объекты...).

С прокладкой в 1851 г. Николаевской железной дороги, связывающей Санкт-Петербург и Москву, роль почтовой станции Померанье упала: ей на смену пришла одноименная железнодорожная станция. Так, на трехверстной военной топографической карте Российской Империи А.А. Шуберта 1855 г. можно видеть д. Померанье и станцию Померанье неподалеку от нее (Рис. 8-9). Удачное расположение на крупной магистрали привело к быстрому росту дер. Померанье. На той же карте можно видеть, что вся застройка дер. Померанье расположена восточнее участка обследования, а сам участок располагается в лесистой местности между трактом и железной дорогой.

Сборник Центрального статистического комитета описывает Померанье так: “село бывшее владельческое Любанской волости, дворов — 77, жителей — 428; Волостное правление (уездный город в 96 верстах), церковь православная, часовня, школа, 7 лавок, 13 постоянных дворов, трактир. В 7 верстах — богадельня” (Волости и важнейшие селения..., 1885: 20).

К началу XX в. относится такое описание Померанья: “На 84-й версте расположена станция «Померанье» в лесной и болотистой местности. В полуверсте от станции находится имение купца Рыжкина, доставляющее на станцию дрова и лесной материал. Кроме того, в окрестностях станции заведено несколько молочных ферм, которые отправляют в Петербург ежедневно до 50 пудов молока. В 14 верстах от станции имеется керамиковый и гончарный завод Комарова с годовым оборотом в 71 тыс. рублей при 150 рабочих.” (Иллюстрированный путеводитель..., 1914: 60).

Таким образом, керамический завод в окрестностях Померанья упоминается уже в начале XX в. Завод этот был основан в 1894 г. В.В. Комаровым в его имении «Драгодино» (Рис.11). Исходя из описания, завод находился в 14 верстах от станции Померанье, т.е.

Изн. № подл.	Подп. и дата	Взам. инв. №	Инв. № дубл.	Подп. и дата

Изн.	Лист	№ докум.	Подп.	Дата

**361/75/20-ТД**

Лист

**14**

значительно дальше, чем совр. пос. Керамик. Главным продуктом завода являлись печные изразцы, которые сохранились во дворце великого князя Сергея Александровича (дворец Белосельских-Белозерских) и в некоторых петербургских квартирах. В 1910 г. завод получил золотую медаль на Всемирной выставке в Брюсселе (Роденков, 2008). Упоминаются также кирпичи, которые изготавливал завод Виссариона Виссарионовича Комарова в Драгодино в 1890-1910-е гг. (Смирнов, Ёлшин, 2017: 152).

В 1930-е гг. завод был перенесен ближе к д. Померанье – на место современного поселка Керамик (Рис. 10). Поселок возник вокруг завода и включал в себя цеха, дома для рабочих, магазин, клуб и пекарню. На заводе изготавливали, среди прочего, облицовочную плитку для станций московского метрополитена. На данный момент от завода практически ничего не осталось (Роденков, 2008). В списках выявленных объектов культурного наследия по Тосненскому району Ленинградской области не значится (Выявленные ОКН...).

Проведенный анализ картографических и письменных источников по историческим поселениям и объектам культурного наследия нового времени в окрестностях участка обследования позволяет заключить, что основная часть участка расположена в заболоченной лесистой местности и никогда не была затронута застройкой. Северо- и юго-восточная оконечности участка обследования подходят близко к современной застройке д. Померанье и п. Керамик, однако не затрагивают её.

Инов. № подл.	Подп. и дата	Взам. инв. №	Инов. № дубл.	Подп. и дата	Инов. № подл.	Изм.	Лист	№ докум.	Подп.	Дата	<b>361/75/20-ТД</b>	Лист
												<b>15</b>

## АРХЕОЛОГИЧЕСКИЕ ИССЛЕДОВАНИЯ

Тосненский район находится на юге Ленинградской области, административно граничит на севере с г. Санкт-Петербург, на западе – с Волосовским и Лужским, на востоке – с Кировским и Киришским, на юго-востоке с Новгородской областью.

Обследованная территория расположена в пределах географической зоны Северной Евразии, принадлежит к Волховскому району Чудско-Ильменской подобласти Балтийско-Валдайской области Северо-русской провинции геоморфологической страны Русская равнина (Геоморфологическое районирование: 32). Географически район проведения работ находится на территории Ильмень-Волховской низины. Ордовикское плато севернее линии Кингисепп-Гатчина-Кириши сложено известняками и доломитами нижнего, среднего и на отдельных участках верхнего отдела ордовика, перекрытых четвертичными образованиями мощностью от 0,5 до 20 м. Образование самой низины исследователи связывают с сетью глубоковрезанных дочетвертичных палеодолин (Васильева и др., 2012: 142). Во время последнего (Валдайского) оледенения на территории обследования находилась Ловатская лопасть Ладожского ледникового потока. В вепсовскую стадию оледенения среди краевых образований лопасти ледника выделяется Волховский ледниковый язык. Краевые образования вепсовского времени имели трансгрессивно-регрессивный характер. Они срезали более древние рельефные образования и оставляли после себя гляциодепрессии и в межязыковом пространстве – угловые массивы с грядовым рельефом. Интенсивная деградация льдов происходит в крестецко-лужский интервал оледенения. У края сократившейся Ловатской лопасти ледника в Волховско-Ильменской низине существует в это время огромный озерно-ледниковый водоем (Привалдайское озеро, позднее Новгородское озеро) (Квасов, 1974: 228-230). Краевые образования Ладожского потока в регионе по этой причине представлены размытыми и сниженными, часто изолированными формами. Дальнейшее формирование рельефа изучаемой территории связано с эволюцией стока водной системы и колебаниями уровня воды в ней. Сток Привалдайского и (на начальном этапе) Новгородского приледниковых озер происходил в западном направлении через Порховскую сквозную долину. Изменение направления стока связано с отступлением во время невской стадии оледенения (бёлингское потепление) ок. 11500 тыс. л. н. ледниковых масс с Ижорского плато, спуску Новгородского озера и образованием на обследованной территории пресноводного озера Рамсея. В долине р. Волхов находился его Средневолховский плес, через который осуществлялся сток Праильменского озера, близкого по контуру к современному, в северо-северо-восточном направлении (Квасов, 1974: 230). В

Изн. № подл.	Подп. и дата	Взам. инв. №	Инв. № дубл.	Подп. и дата

Изн.	Лист	№ докум.	Подп.	Дата

361/75/20-ТД

Лист

16

бореале, после отступления ледника с Карельского перешейка начались процессы поднятия земной коры (Ладожская трансгрессия). Трансгрессия существенно подняла уровень в обособившемся от водоемов Балтийской котловины Ладожском озере, и в целом в системе Праильмень-Праволхов-Ладожское озеро и привела к подпору стока. Спад уровня воды произошел в суббореале ок. 2,8-2,5 тыс. л. н. был связан с прорывом вод Ладожского озера в Балтийский бассейн и образованием р. Нева. В дальнейшем уровень воды продолжал понижаться. В Средние века он был на 2-3 м выше современного. До современных отметок уровень воды в Волхове снизился из-за постепенного истребления лесов и искусственного осушения обширных болот на всех берегах Ильменского озера.

Для обследуемого региона характерен умеренно холодный, влажный климат. Многочисленные водоёмы (Финский залив, озера Ильмень и Ладожское) придают ему черты морского. Зимы сравнительно мягкие, сильные морозы сменяются оттепелями; лето умеренно теплое, временами прохладное. По современной классификации обследуемая территория расположена в зоне тайги. Таежные ландшафты на Русской равнине формировались в позднем плейстоцене-голоцене в области позднеплейстоценового (валдайского) оледенений, в пределах холмисто-западных и плосковолнистых моренных, плоских озерно-ледниковых и зандровых равнин. Распространенные в прошлом на всей территории района хвойные леса в результате вырубki частично сменились березово-осиновыми и елово-мелколиственными вторичными лесами, суходольными лугами. На дренированных участках больше лишайниковых, вересковых и брусничных сосняков и сосново-еловых лесов, а на плохо дренированных – преимущественно долгомошных и сфагновых сосняков.

Сам участок обследования расположен к юго-востоку от г. Любань. В окрестностях участка можно видеть множество обширных и мелких болот (Жаровское, Веретьевские Мхи, Отхожий Лес). Ландшафт в окрестностях участка обследования также пересекают небольшие извилистые речки: Тигода, Тверезна, Болотница и впадающие в них мелкие ручьи. В окрестностях участка обследования (вокруг д. Померанье и пос. Керамик) ландшафт изрезан сетью мелиоративных канав.

Обследование проводилось вдоль и в границах трассы проектируемого объекта по створу нефтепродуктопровода в Трубноборском сельском поселении Госненского района Ленинградской области от юго-восточной оконечности участка к северо-восточной. Основная часть трассы обследования расположена на высотах 41-43 м над уровнем моря.

Изн. № подл.	Подп. и дата	Взам. инв. №	Инв. № дубл.	Подп. и дата

Изн.	Лист	№ докум.	Подп.	Дата

**361/75/20-ТД**

Лист

17



**Точка фотофиксации-1.** Юго-восточная оконечность участка обследования, начало трассы объекта в границах сельской застройки д. Померанье. Вид с ЮЗ, вид с СВ. (Рис. 15-16).

Координаты точки фотофиксации: 59°18'33.06"С, 31°19'12.72"В.

**Точка фотофиксации-2.** Юго-восточная оконечность участка обследования, дорожная колея проходит по краю поля вдоль мелиоративной канавы. Берега канавы поросли лиственными деревьями и кустарником. Вид на Ю (Рис. 17).

Координаты точки фотофиксации: 59°18'34.97"С, 31°19'8.75"В.

**Шурф-1** заложен на юго-восточной оконечности участка обследования на краю поля в стороне от колеи и мелиоративной канавы (Рис. 18-19).

Координаты шурфа: 59°18'41.29"С, 31°18'52.18"В.

В шурфе прослежена следующая стратиграфия (описывается по северной стенке): дерново-почвенный слой (0-20 см), мешаный гумусированный суглинок с линзами светло-желтого суглинка (20-40 см), светло-желтый суглинок (прослежен на глубину 30 см) (Рис. 20). Общая глубина шурфа с контрольным прокопом - 70 см. После окончания работ шурф был засыпан (Рис. 21).

Какие-либо находки или культурный слой обнаружены не были.

**Точка фотофиксации-3.** Фотофиксация выполнена в 600 м к северо-западу от точки 1. Здесь также дорожная колея проходит по краю поля вдоль мелиоративной канавы. Берега канавы поросли лиственными деревьями и кустарником, участок поля зарос густой травой. Вид на Ю (Рис. 22).

Координаты точки фотофиксации: 59°18'44.64"С, 31°18'40.41"В.

**Шурф-2** заложен в центральной части участка обследования на краю поля, недалеко от места пересечения мелиоративных канав (Рис. 23-24).

Координаты шурфа: 59°18'48.71"С, 31°18'28.21"В.

В шурфе прослежена следующая стратиграфия (описывается по северной стенке): дерново-почвенный слой (0-15 см), мешаный гумусированный суглинок с линзами светло-желтого суглинка (15-40 см), светло-желтый суглинок (прослежен на глубину 25 см) (Рис. 25). Общая глубина шурфа с контрольным прокопом - 65 см. После окончания работ шурф был засыпан (Рис. 26).

Какие-либо находки или культурный слой обнаружены не были.

**Точка фотофиксации-4.** Центральная часть участка обследования, вид на мелиоративную канаву, проходящую в направлении с ЮЗ на СВ и отделяющую поле от

Изн. № подл.	Подп. и дата	Взам. инв. №	Инв. № дубл.	Подп. и дата

Изм.	Лист	№ докум.	Подп.	Дата

**361/75/20-ТД**

Лист

**18**

заболоченного участка леса. Берега канавы поросли лиственными деревьями и кустарником. Вид с ЮВ (Рис. 27).

Координаты точки фотофиксации: 59°18'51.15"С, 31°18'27.96"В.

**Точка фотофиксации-5.** Центральная часть участка обследования, вид с шоссе М-10 в месте, где трасса объекта поворачивает под прямым углом в сторону п. Керамик и проходит по просеке. Просека поросла кустарником, заболочена. Вдали видно пересечение с железной дорогой. Вид с ЮЗ и СЗ (Рис. 28-29).

Координаты точки фотофиксации: 59°18'55.49"С, 31°17'50.33"В.

Ввиду того, что участок объекта обследования между точками фотофиксации 5 и 9 заболочен, обследование дальше велось от пос. Керамик, т.е. от северо-восточной оконечности участка.

**Точка фотофиксации-6.** Северо-восточная оконечность участка обследования. Трасса объекта здесь совпадает с неширокой просекой. Вдоль просеки проходит дорожная колея и стоят предупреждающие таблички. Местность поросла кустарником и лиственными деревьями, сильно обводнена и заболочена. Вид с В (Рис. 30).

Координаты точки фотофиксации: 59°19'9.90"С, 31°18'55.66"В.

**Точка фотофиксации-7.** Фотофиксация выполнена в 200 м к северо-западу от точки фотофиксации 6. Ландшафт тот же. Видно, что как сама просека трассы объекта, так и окружающий лиственный лес сильно обводнены и заболочены. Вид с ЮВ (Рис. 31).

Координаты точки фотофиксации: 59°19'15.10"С, 31°18'51.35"В.

**Шурф-3** заложен на северо-восточной оконечности участка обследования. Для закладки шурфа выбрано возвышенное сухое место на северном краю трассы объекта. Шурф заложен в густом березово-еловом лесу (Рис. 32-33).

Координаты шурфа: 59°19'13.90"С, 31°18'53.22"В.

В шурфе прослежена следующая стратиграфия (описывается по восточной стенке): дерново-почвенный слой (0-15 см), светло-серо-желтая глина (прослежена на глубину 40 см) (Рис. 34). Общая глубина шурфа с контрольным прокопом - 55 см. После окончания работ шурф был засыпан (Рис. 35).

Какие-либо находки или культурный слой обнаружены не были.

**Точки фотофиксации 8 и 9.** Северная часть участка обследования. Трасса объекта совпадает с неширокой просекой, за точкой фотофиксации-9 трасса поворачивает на юго-запад под прямым углом, видно пересечение просек. Вдоль просеки проходит дорожная колея. Местность поросла кустарником и лиственными деревьями, сильно обводнена и заболочена. Вид с З, Ю и С (Рис. 36-38).

Изн. № подл.	Подп. и дата
Взам. инв. №	Изн. № дубл.
Подп. и дата	Подп. и дата

Изн.	Лист	№ докум.	Подп.	Дата
------	------	----------	-------	------

**361/75/20-ТД**

Лист

19

Координаты точки фотофиксации-8: 59°19'18.05"С, 31°18'48.35"В.

Координаты точки фотофиксации-9: 59°19'19.92"С, 31°18'45.33"В.

Инов. № подл.	Подп. и дата	Взам. инв. №	Инов. № дубл.	Подп. и дата	<b>361/75/20-ТД</b>	Лист
						20
Изм.	Лист	№ докум.	Подп.	Дата		

## ЗАКЛЮЧЕНИЕ

В начале мая 2020 г. археологическим отрядом ООО «ПИРС» (начальник отряда М.А. Холкина) были проведены разведочные археологические работы на земельном участке, отведенном под размещение объекта: «МНПП «Кириши - Красный Бор», DN300, 51,8 – 52,8 км. ЛРНУ. Реконструкция» в Тосненском районе Ленинградской области. Длина обследованного объекта около 2,1 км.

Анализ письменных источников, архивных и картографических материалов не выявил на территории обследования и в непосредственной близости от нее сохранившихся объектов культурного наследия или объектов, обладающих признаками объектов культурного наследия.

В ходе археологического обследования земельного участка был произведен визуальный осмотр территории на предмет наличия объектов археологического наследия и выполнено три археологических шурфа размерами 1х1 м и общей площадью 3 кв. м.

В пределах шурфов и зачистки археологический материал не зафиксирован. В результате археологического обследования земельного участка культурные отложения, комплексы и археологические материалы, отвечающие признакам объекта культурного наследия, выявлены не были, объекты культурного наследия, включенные в реестр, выявленные, обладающие признаками культурного наследия, а также их защитные и охранные зоны отсутствуют.

Руководитель работ

Держатель Открытого листа



Холкина М.А.

Изн. № подл.	Подп. и дата	Взам. инв. №	Инв. № дубл.	Подп. и дата

Изм.	Лист	№ докум.	Подп.	Дата

**361/75/20-ТД**

Лист

**21**

## СПИСОК ЛИТЕРАТУРЫ И ИСТОЧНИКОВ

1. Акт государственной историко-культурной экспертизы документации, за исключением научных отчетов о выполненных археологических полевых работах, содержащую результаты исследований, в соответствии с которыми определяется наличие или отсутствие объектов, обладающих признаками объекта культурного наследия, на земельном участке, подлежащем воздействию земляных, строительных, мелиоративных и (или) хозяйственных работ, предусмотренных статьей 25 Лесного кодекса Российской Федерации работ по использованию лесов (за исключением работ, указанных в пунктах 3, 4 и 7 части 1 статьи 25 Лесного кодекса Российской Федерации) и иных работ, отведённом под «Узел запорной арматуры №570. МНПП "Кстово - Ярославль - Кириши - Приморск", DN500, 856,2км. ЛРНУ. Техническое перевооружение». СПб, 2019.

2. Васильева Н.В., Субетто Д.А., Вербицкий В.Р., Кротова-Путинцева А.Е. История формирования Ильмень-Волховского бассейна // Известия Российского государственного педагогического университета им А.И.Герцена. Вып № 153-2. 2012. С. 141–150.

3. Военно-топографическая трехверстовая карта Санкт-Петербургской губернии. 1855 г. Электронный ресурс: [http://www.etomesto.ru/map-peterburg\\_3versty/](http://www.etomesto.ru/map-peterburg_3versty/). Дата обращения: 02.06.2020.

4. Володина А. А. Проект ученого путешествия по России З.Я. Доленги-Ходаковского в первой четверти XIX в. // Вестник Рязанского государственного университета им. С.А. Есенина. № 1 (34). Рязань. 2012.

5. «Волости и важнейшие селения европейской России. Выпуск VII. Губернии приозерной группы», СПб. 1885, С. 20.

6. Выявленные объекты культурного наследия. Госненский район. Электронный ресурс: <https://culture.lenobl.ru/Document/1487708767.doc> (23.06.2020).

7. Геоморфологическое районирование СССР. М., 1980.

8. Гурина Н.Н. Древняя история Северо-Запада Европейской части СССР. // МИА. 1961. № 87.

9. Дмитриев И.А. Путеводитель от Москвы до Санкт-Петербурга и обратно, сообщающий исторические, статистические и другие сведения о замечательных городах, местах и предметах, находящихся по дороге между обеими столицами. М.: Унив. тип., 1839.

10. Доленга-Ходаковский З. Я. Отрывок из путешествия Ходаковского по России. Ладога. Новгород // Русский исторический сборник СПб. 1838. Т.3, Кн.2.

Изн. № подл.	
Подп. и дата	
Взам. инв. №	
Инв. № дубл.	
Подп. и дата	

Изн.	Лист	№ докум.	Подп.	Дата

**361/75/20-ТД**

Лист

**22**

11. Дорожная карта Российской Империи 1809 года. Электронный ресурс: [http://www.etomesto.ru/map-atlas\\_1809/](http://www.etomesto.ru/map-atlas_1809/). Дата обращения: 25.06.2020.

12. Жульников А. М. Отчет о выполнении работ по проведению научного обследования (археологическая разведка) земельных участков, выделяемых для производства проектно-изыскательских и СМР в зоне реконструкции объектов: «ППМНПП "Кириши-Красный Бор", DN 300, через р.Волхов, (резервная нитка) км 5,1. Реконструкция», «ППМНПП "Кириши-Красный Бор", DN 300, через р.Волхов, (основная нитка) км 5,1. Реконструкция», «Подводный переход МНПП "Кстово-Ярославль-Кириши-Приморск", 754 км через р.Волхов основная нитка. Оборудование второй ЛЗ. Реконструкция» в Киришском районе Ленинградской области. Архив ИА РАН. Ф. Р-1.

13. Иллюстрированный альбом Международной Строительно-Художественной Выставки / фот. К. Булла, худ. М. Иоффе. СПб., 1908. 81 с. разд. паг., ил.

14. Иллюстрированный путеводитель по Николаевской жел. дор. Петроград: Издание Управления Дороги, 1914 г.

15. Карта Ленинградской области, созданная Главным управлением Геодезии и Картографии при СНК СССР. 1941 г. Электронный ресурс: [http://www.etomesto.ru/map-peterburg\\_genshtab-1941/](http://www.etomesto.ru/map-peterburg_genshtab-1941/). Дата обращения: 02.06.2020.

16. Карта Санкт-Петербургской губернии из атласа горного училища, составленная А. Вильбрехтом и гравированная при горном училище Алексеем Савинковым в 1792 г. Электронный ресурс: [http://www.etomesto.ru/map-peterburg\\_1792spbgbggor/](http://www.etomesto.ru/map-peterburg_1792spbgbggor/). Дата обращения: 25.06.2020.

17. Лапшин В. А. Археологическая карта Ленинградской области. Ч.2 СПб. 1995.

18. Квасов Д. Д. Позднечетвертичная история крупных озер и внутренних морей Восточной Европы. Л.. 1974.

19. Орлов С.Н. Памятники эпохи раннего металла в окрестностях Новгорода // СА. 1967. № 2.

20. Охрана памятников истории и культуры. Сборник документов. М., 1973.

21. Плоткин К.М. Отчет о работе Киришского отряда Северо-западной археологической экспедиции. Архив ИА РАН. Ф. Р-1 №4375.

22. Подробная карта Российской империи и близлежащих заграничных владений, "Столистая карта". 1816 г. Электронный ресурс: [http://www.etomesto.ru/map-atlas\\_1816/](http://www.etomesto.ru/map-atlas_1816/). Дата обращения: 02.06.2020.

23. Подробная топографическая карта Ленинградской области. ГГЦ, 2001 г. Электронный ресурс: [http://www.etomesto.ru/map-peterburg\\_topographic-map/](http://www.etomesto.ru/map-peterburg_topographic-map/). Дата обращения: 02.06.2020.

Подп. и дата	
Инв. № дубл.	
Взам. инв. №	
Подп. и дата	
Инв. № подл.	

Изм.	Лист	№ докум.	Подп.	Дата

**361/75/20-ТД**

Лист

**23**

24. Репников Н. И., 1931. Жальники Новгородской земли // Известия ГАИМК. Т. 9. Вып. 5. Л., ГАИМК.

25. Роденков А. И. «Комаров-завод» // Санкт-Петербургские ведомости. Вып. 206. 2008. Электронный ресурс: <http://alexander-apel.narod.ru/library/komarov-zavod/komarov-zavod.htm>. Дата доступа: 22.06.2020.

26. Смирнов В. Н., Ёлшин Д. Д. 2017. Кирпичные клейма Санкт-Петербургской губернии середины XIX – начала XX в. Каталог и исследование. Бюллетень №7. Материальная культура Санкт-Петербурга. Вып. 1. СПб: ИИМК РАН.

27. Соболев В. Ю., Шмелев К. В., 2017. Раскопки «курганов» в Тосненском районе Ленинградской области // Бюллетень Института истории материальной культуры Российской Академии наук: (охранная археология). № 6. СПб: ИИМК РАН. Изд-во ООО «Периферия». С. 59-66.

28. Сорокин П. Е., 2008. Археологическое изучение средневековых памятников Приневья. Новые данные по археологии ижоры // Археологическое наследие СанктПетербурга. Вып. 2. СПб.

29. Юшкова М. А. Эпоха бронзы и ранний железный век на Северо-Западе. Автореферат на соискание ученой степени кандидата исторических наук. СПб. 2011.

30. Юшкова М.А., Мурашкин А.И., Городилов А.Ю. Археологический мониторинг памятников эпохи камня-средневековья на северо-востоке Ленинградской области в 2004-2009 гг //Археологические памятники России: охрана и мониторинг. Спб., 2012.

Изн. № подл.	Подп. и дата	Взам. инв. №	Изн. № дубл.	Подп. и дата

Изм.	Лист	№ докум.	Подп.	Дата

**361/75/20-ТД**

Лист  
**24**

# ПРИЛОЖЕНИЯ

Инов. № подл.	Подп. и дата	Взам. инв. №	Инов. № дубл.	Подп. и дата

Изм.	Лист	№ докум.	Подп.	Дата

**361/75/20-ТД**

Лист  
**25**



## СПИСОК ИЛЛЮСТРАЦИЙ

Рис. 1. Месторасположение участка проведения работ на карте Ленинградской области.

Рис. 2. Месторасположение участка проведения работ на карте Тосненского района Ленинградской области.

Рис. 3. Месторасположение участка проведения работ на подробной топографической карте 2001 г.

Рис. 4. Месторасположение участка проведения работ с указанием выполненных точек фотофиксации (тф1 - тф9) и археологических шурфов (шурф1 - шурф 3).

Рис. 5. Месторасположение участка проведения работ на карте Санкт-Петербургской губернии из атласа горного училища А. Вильбрахта 1792 г.

Рис. 6. Месторасположение участка проведения работ на дорожной карте Российской Империи 1809 г.

Рис. 7. Месторасположение участка проведения работ на подробной карте Российской империи и близлежащих заграничных владений ("Столистой карте") 1816 г.

Рис. 8. Месторасположение участка проведения работ на трехверстной военной топографической карте Российской Империи А.А. Шуберта 1855 г.

Рис. 9. Вид на железнодорожную станцию "Померанье", 1864 г.

Рис. 10. Месторасположение участка проведения работ на топографической карте Ленинградской области времен Второй Мировой Войны 1941 г.

Рис. 11. Стенд завода Драготино на международной строительно-художественной выставке, Санкт-Петербург, 1908 г. (Иллюстрированный альбом..., 1908).

Рис. 12. Месторасположение участка проведения работ на карте археологических памятников Тосненского района (нумерация соответствует тексту исторической справки).

Рис. 13. Топографический план грунтового могильника Крапивно, №1530 (по Лапшин, 1995: 151).

Рис. 14. Топографический план курганно-жальничного могильника Червино, №1525 (по Лапшин, 1995: 150).

Рис. 15. Ленинградская область, Тосненский район. Померанье-2020. Точка фотофиксации-1. Вид с Ю-З. Для масштаба использована фоторулетка длиной 2 м.

Рис. 16. Ленинградская область, Тосненский район. Померанье-2020. Точка фотофиксации-1. Вид с С-В. Для масштаба использована фоторулетка длиной 2 м.

Изн. № подл.	Подп. и дата	Взам. инв. №	Инв. № дубл.	Подп. и дата

Изн.	Лист	№ докум.	Подп.	Дата

**361/75/20-ТД**

Лист

**26**

Рис. 17. Ленинградская область, Тосненский район. Померанье-2020. Точка фотофиксации-2. Вид с Ю. Для масштаба использована фоторулетка длиной 2 м.

Рис. 18. Ленинградская область, Тосненский район. Померанье-2020. Место закладки шурфа-1. Вид с Ю. Для масштаба использована фоторулетка длиной 2 м.

Рис. 19. Ленинградская область, Тосненский район. Померанье-2020. Шурф-1. Вид с Ю.

Рис. 20. Ленинградская область, Тосненский район. Померанье-2020. Стратиграфия шурфа-1. Северная стенка. Вид с Ю.

Рис. 21. Ленинградская область, Тосненский район. Померанье-2020. Шурф-1 после засыпки. Вид с Ю.

Рис. 22. Ленинградская область, Тосненский район. Померанье-2020. Точка фотофиксации-1. Вид с Ю. Для масштаба использована фоторулетка длиной 2 м.

Рис. 23. Ленинградская область, Тосненский район. Померанье-2020. Место закладки шурфа-2. Вид с Ю. Для масштаба использована фоторулетка длиной 2 м.

Рис. 24. Ленинградская область, Тосненский район. Померанье-2020. Шурф-2. Вид с Ю.

Рис. 25. Ленинградская область, Тосненский район. Померанье-2020. Стратиграфия шурфа-2. Северная стенка. Вид с Ю.

Рис. 26. Ленинградская область, Тосненский район. Померанье-2020. Шурф-2 после засыпки. Вид с Ю.

Рис. 27. Ленинградская область, Тосненский район. Померанье-2020. Точка фотофиксации-4. Вид с Ю-В. Для масштаба использована фоторулетка длиной 2 м.

Рис. 28. Ленинградская область, Тосненский район. Померанье-2020. Точка фотофиксации-5. Вид с Ю-З. Для масштаба использована фоторулетка длиной 2 м.

Рис. 29. Ленинградская область, Тосненский район. Померанье-2020. Точка фотофиксации-5. Вид с С-З. Для масштаба использована фоторулетка длиной 2 м.

Рис. 30. Ленинградская область, Тосненский район. Померанье-2020. Точка фотофиксации-6. Вид с В. Для масштаба использована фоторулетка длиной 2 м.

Рис. 31. Ленинградская область, Тосненский район. Померанье-2020. Точка фотофиксации-7. Вид с Ю-В. Для масштаба использована фоторулетка длиной 2 м.

Рис. 32. Ленинградская область, Тосненский район. Померанье-2020. Место закладки шурфа-3. Вид с З. Для масштаба использована фоторулетка длиной 2 м.

Рис. 33. Ленинградская область, Тосненский район. Померанье-2020. Шурф-3. Вид с З.

Рис. 34. Ленинградская область, Тосненский район. Померанье-2020. Стратиграфия шурфа-3. Восточная стенка. Вид с З.

Подп. и дата	
Инв. № дубл.	
Взам. инв. №	
Подп. и дата	
Инв. № подл.	

Изм.	Лист	№ докум.	Подп.	Дата
------	------	----------	-------	------

**361/75/20-ТД**

Лист

27



АЛЬБОМ ИЛЛЮСТРАЦИЙ



Рис. 1. Месторасположение участка проведения работ на карте Ленинградской области.



Рис. 2. Месторасположение участка проведения работ на карте Госненского района Ленинградской области.

Инов. № подл.	Подп. и дата
Взам. инв. №	Инов. № дубл.
Подп. и дата	Подп. и дата

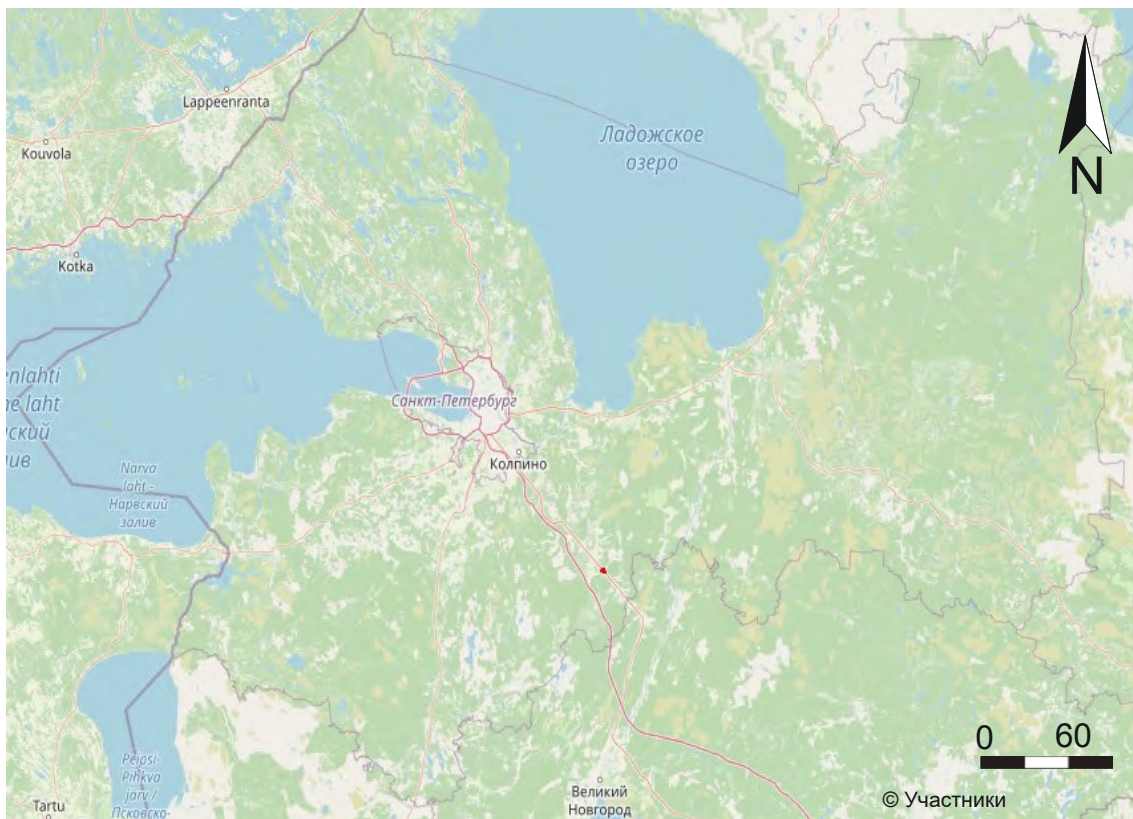
Изм.	Лист	№ докум.	Подп.	Дата

361/75/20-ТД

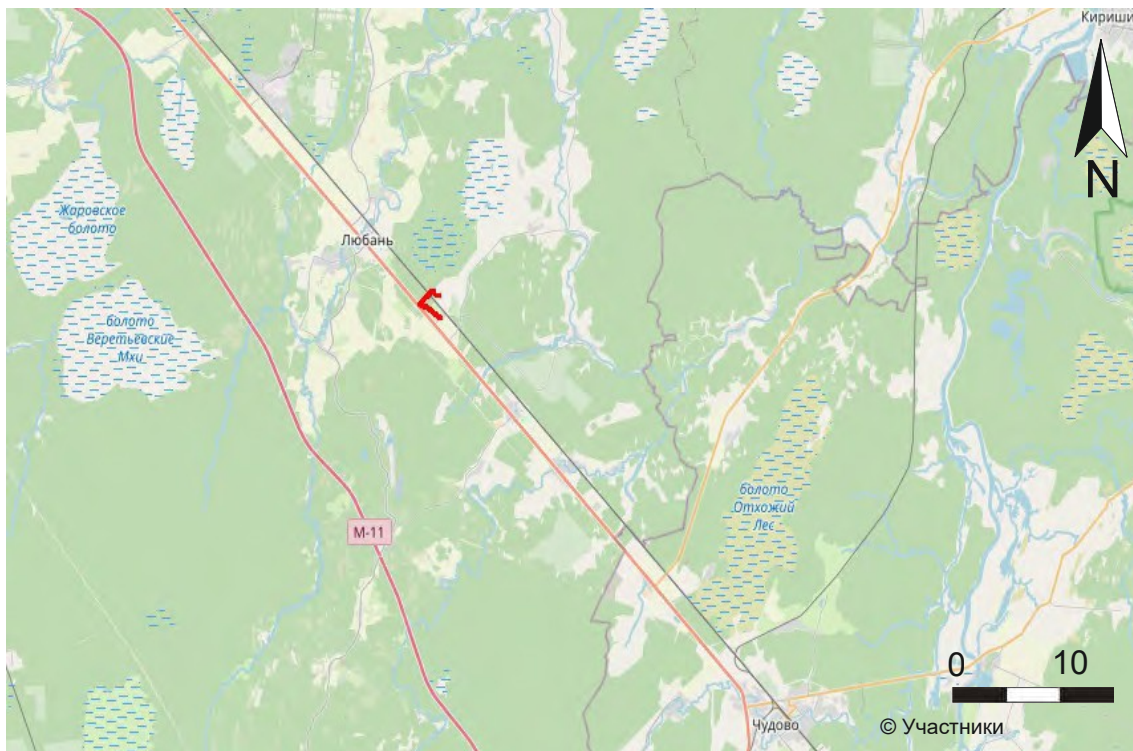
Лист  
29



Рис. 3. Месторасположение участка проведения работ на подробной топографической карте 2001 г.



Рис. 4. Месторасположение участка проведения работ с указанием выполненных точек фотофиксации (тф1 - тф9) и археологических шурфов (шурф 1 - шурф 3).

Изн. № подл.	Подп. и дата	Взам. инв. №	Инв. № дубл.	Подп. и дата

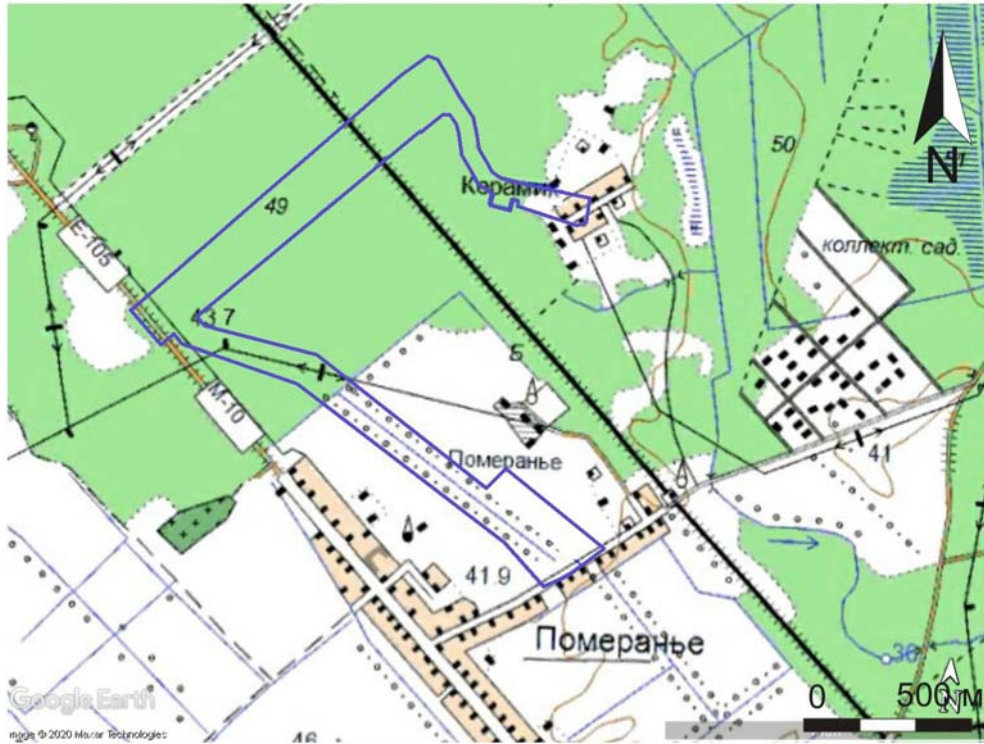
Изн.	Лист	№ докум.	Подп.	Дата

**361/75/20-ТД**

Лист  
**30**



Рис. 5. Месторасположение участка проведения работ на карте Санкт-Петербургской губернии из атласа горного училища А. Вильбрахта 1792 г.



Рис. 6. Месторасположение участка проведения работ на дорожной карте Российской Империи 1809 г.

Изн. № подл.	Подп. и дата
	Инв. № дубл.
Изн. № подл.	Взам. инв. №
	Инв. № дубл.
Изн. № подл.	Подп. и дата
	Взам. инв. №
Изн. № подл.	Подп. и дата
	Инв. № дубл.

Изн.	Лист	№ докум.	Подп.	Дата	361/75/20-ТД	Лист
						31



Рис. 7. Месторасположение участка проведения работ на подробной карте Российской империи и близлежащих заграничных владений ("Столистовой карте") 1816 г.



Рис. 8. Месторасположение участка проведения работ на трехверстной военной топографической карте Российской Империи А.А. Шуберта 1855 г.

Изн. № подл.	Подп. и дата	Взам. инв. №	Изн. № дубл.	Подп. и дата

Изм.	Лист	№ докум.	Подп.	Дата	<b>361/75/20-ТД</b>	Лист
						<b>32</b>

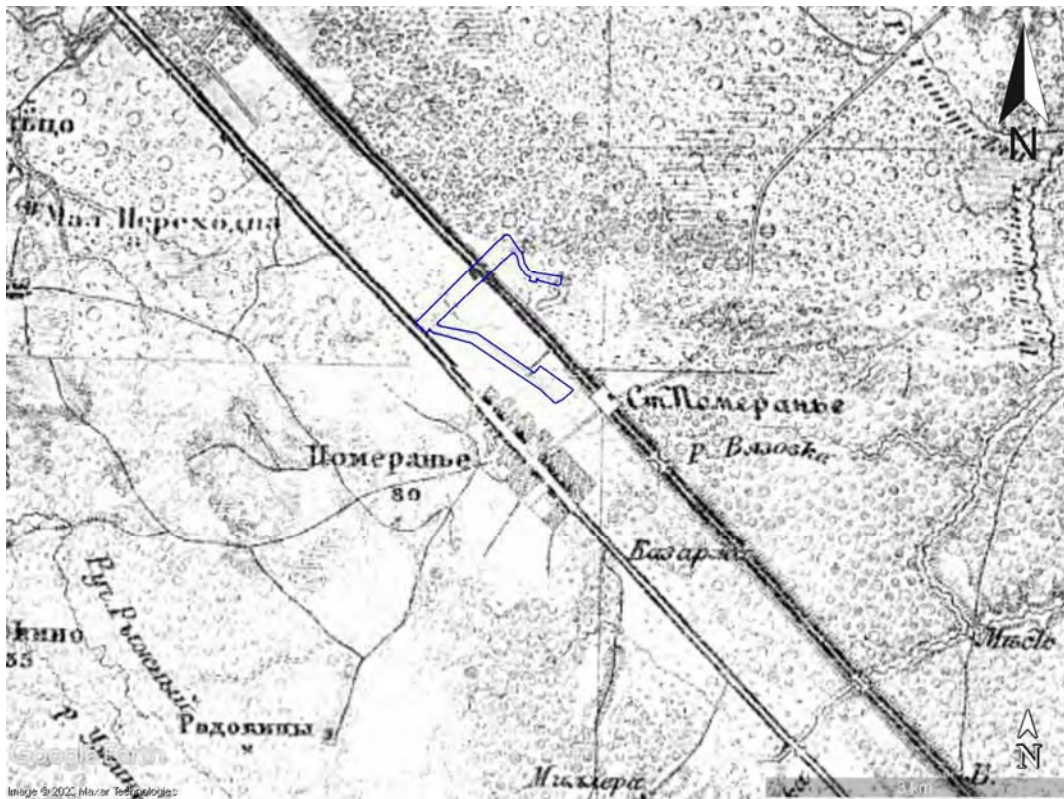

pastvu.com/131795

Рис. 9. Вид на железнодорожную станцию “Померанье”, 1864 г.



Рис. 10. Месторасположение участка проведения работ на топографической карте Ленинградской области времен Второй Мировой Войны 1941 г.

Изн. № подл.	Подп. и дата	Взам. инв. №	Инв. № дубл.	Подп. и дата

Изн.	Лист	№ докум.	Подп.	Дата

**361/75/20-ТД**

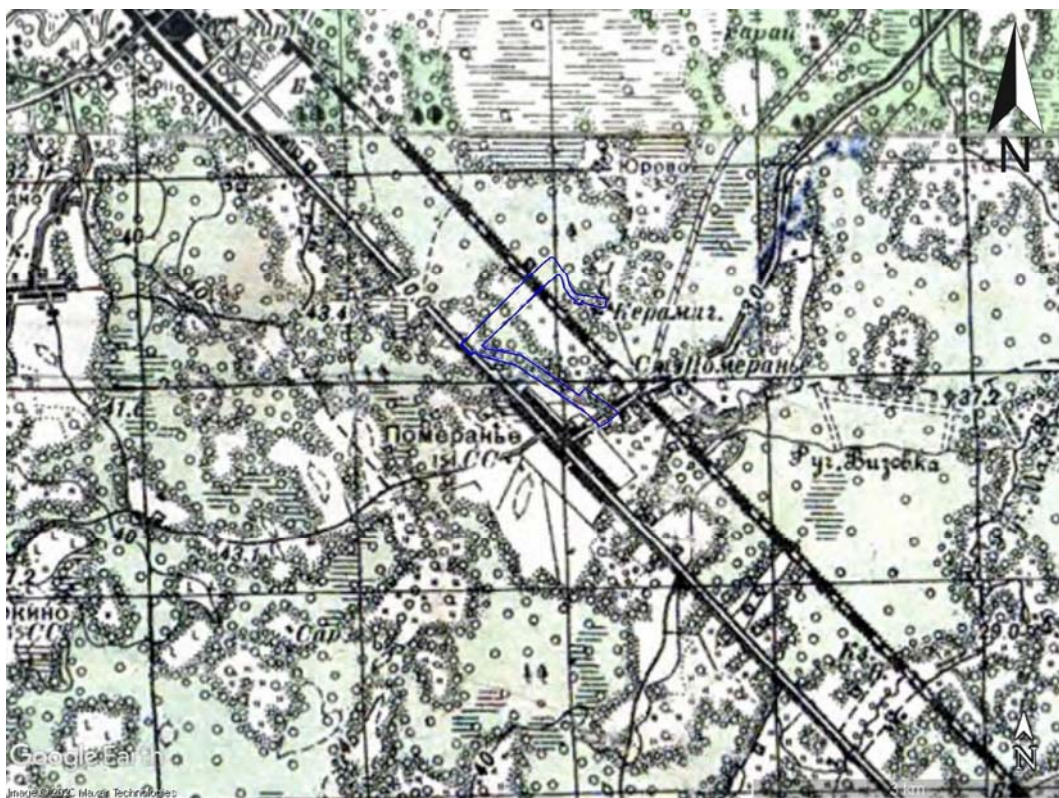
Лист  
**33**





Рис. 11. Стенд завода Драготино на международной строительно-художественной выставке, Санкт-Петербург, 1908 г. (Иллюстрированный альбом..., 1908).

Изн. № подл.	Подп. и дата
Взам. инв. №	Изн. № дубл.
Подп. и дата	Подп. и дата

Изм.	Лист	№ докум.	Подп.	Дата
------	------	----------	-------	------

361/75/20-ТД

Лист

34



Рис. 12. Месторасположение участка проведения работ на карте археологических памятников Тосненского района (нумерация соответствует тексту исторической справки).

Инва. № подл.	Подп. и дата
Взам. инв. №	Инв. № дубл.
Подп. и дата	Подп. и дата

Изм.	Лист	№ докум.	Подп.	Дата

**361/75/20-ТД**

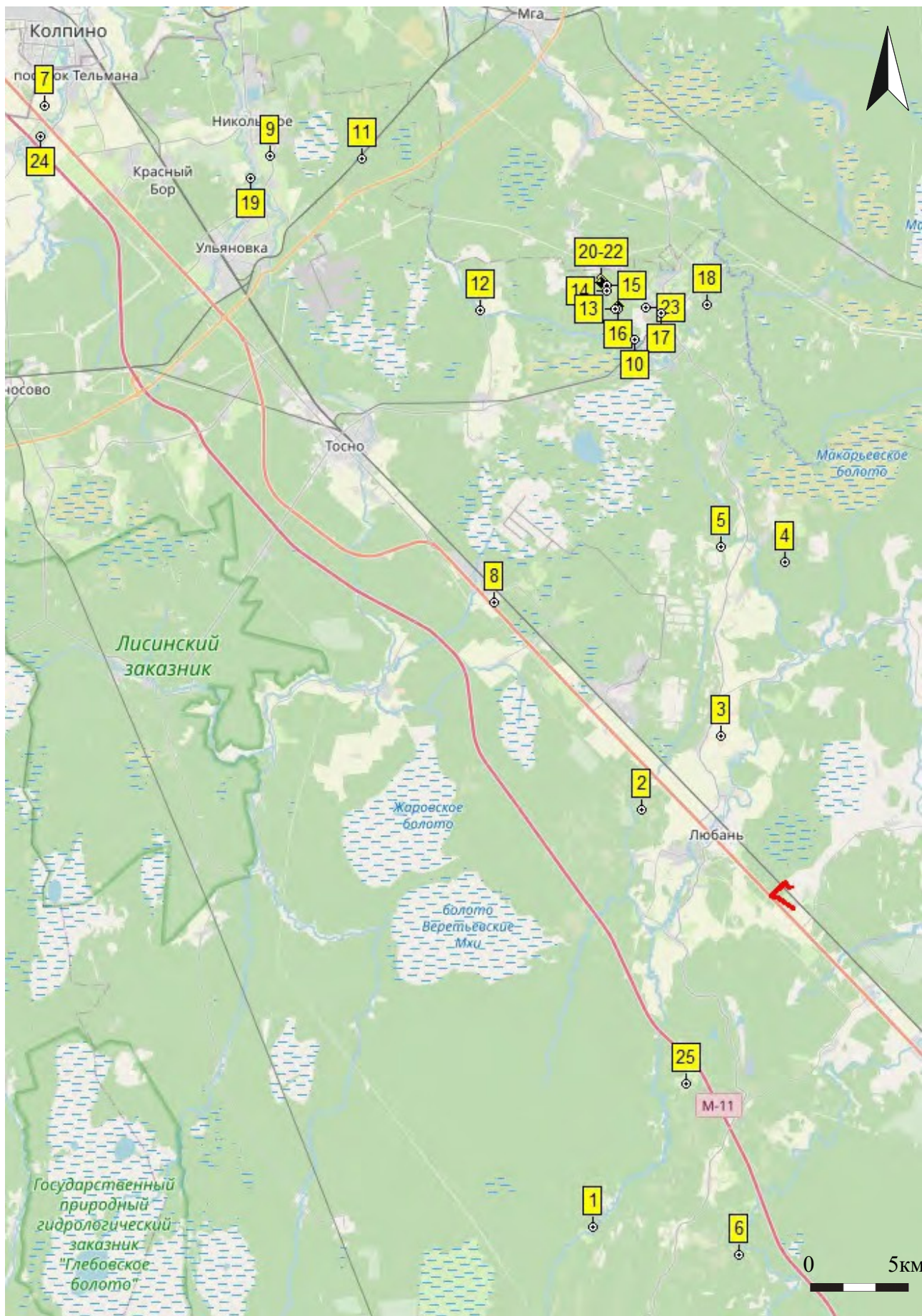
Лист  
**35**



Рис. 13. Топографический план грунтового могильника Крапивно, №1530 (по Лапшин, 1995: 151).



Курганно-жальничный могильник Червино (№ 1525).

Рис. 14. Топографический план курганно-жальничного могильника Червино, №1525 (по Лапшин, 1995: 150).

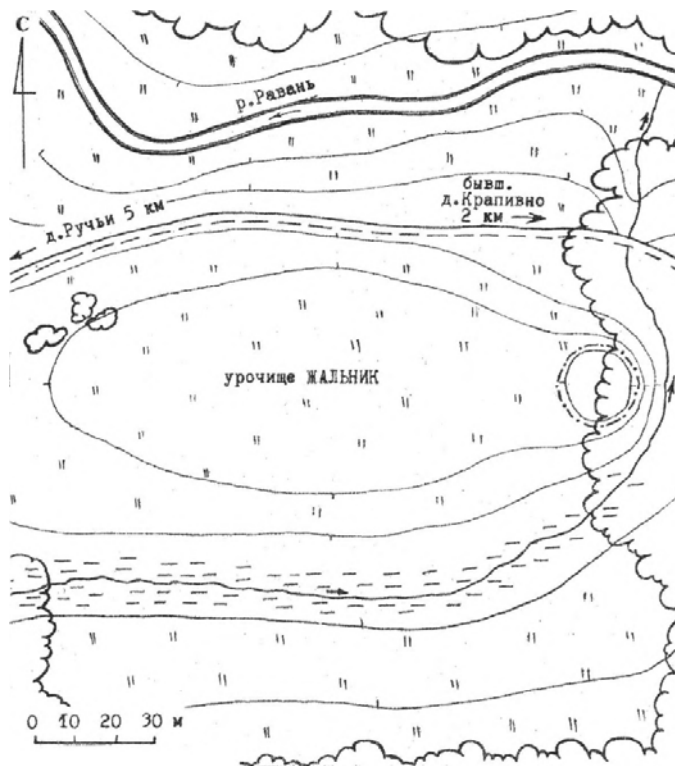
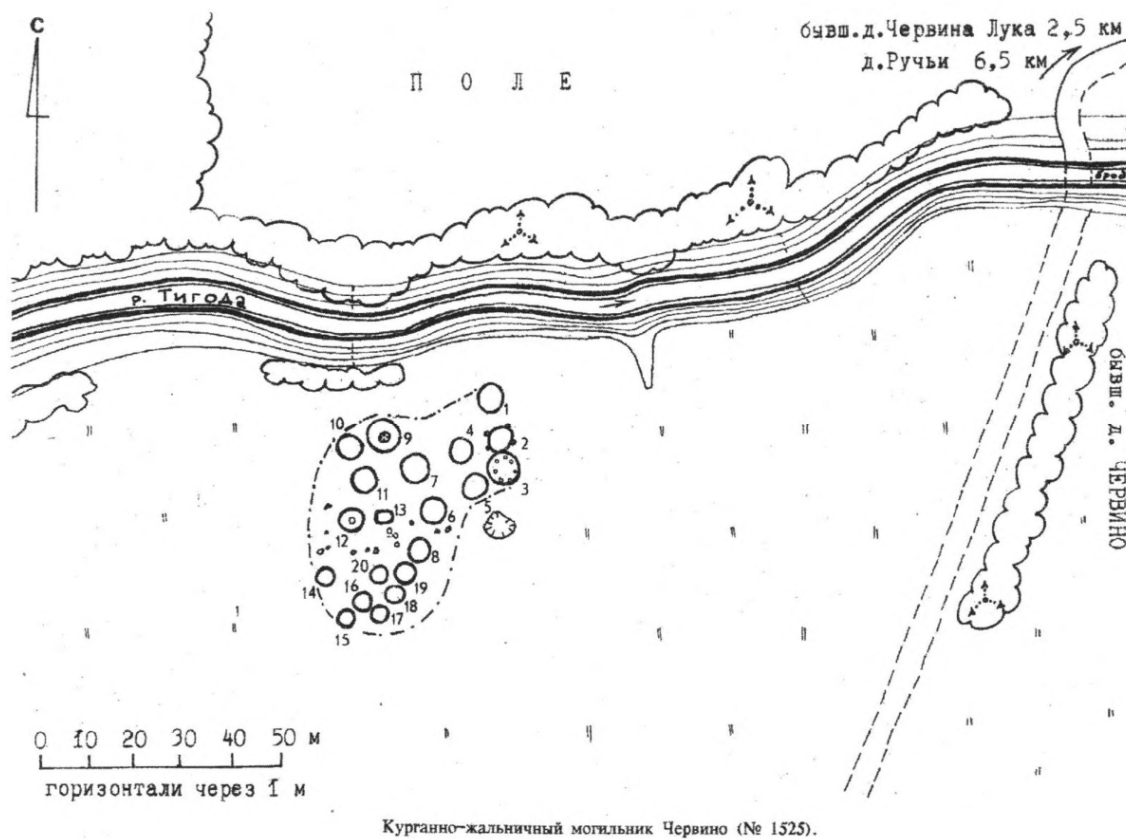
Инв. № подл.	Подп. и дата
Взам. инв. №	Инв. № дубл.
Подп. и дата	Подп. и дата

Изм.	Лист	№ докум.	Подп.	Дата
------	------	----------	-------	------

361/75/20-ТД

Лист  
36



Рис. 15. Ленинградская область, Госненский район. Померанье-2020. Точка фотофиксации-1. Вид с Ю-З. Для масштаба использована фоторулетка длиной 2 м.



Рис. 16. Ленинградская область, Госненский район. Померанье-2020. Точка фотофиксации-1. Вид с С-В. Для масштаба использована фоторулетка длиной 2 м.

Изн. № подл.	Подп. и дата
Взам. инв. №	Изн. № дубл.
Подп. и дата	Подп. и дата

Изм.	Лист	№ докум.	Подп.	Дата
------	------	----------	-------	------

**361/75/20-ТД**

Лист  
**37**



Рис. 17. Ленинградская область, Тосненский район. Померанье-2020. Точка фотофиксации-2. Вид с Ю. Для масштаба использована фоторулетка длиной 2 м.



Рис. 18. Ленинградская область, Тосненский район. Померанье-2020. Место закладки шурфа-1. Вид с Ю. Для масштаба использована фоторулетка длиной 2 м.

Изн. № подл.	Подп. и дата
Взам. инв. №	Инв. № дубл.
Подп. и дата	Подп. и дата

Изм.	Лист	№ докум.	Подп.	Дата
------	------	----------	-------	------

**361/75/20-ТД**

Лист  
**38**



Рис. 19. Ленинградская область, Тосненский район. Померанье-2020. Шурф-1. Вид с Ю.



Рис. 20. Ленинградская область, Тосненский район. Померанье-2020. Стратиграфия шурфа-1. Северная стенка. Вид с Ю.

Изн. № подл.	Подп. и дата
Взам. инв. №	Изн. № дубл.
Подп. и дата	

Изм.	Лист	№ докум.	Подп.	Дата

**361/75/20-ТД**

Лист  
**39**



Рис. 21. Ленинградская область, Тосненский район. Померанье-2020. Шурф-1 после засыпки. Вид с Ю.



Рис. 22. Ленинградская область, Тосненский район. Померанье-2020. Точка фотофиксации-1. Вид с Ю. Для масштаба использована фоторулетка длиной 2 м.

Изн. № подл.	Подп. и дата	Взам. инв. №	Инв. № дубл.	Подп. и дата

Изм.	Лист	№ докум.	Подп.	Дата

**361/75/20-ТД**

Лист  
**40**



Рис. 23. Ленинградская область, Тосненский район. Померанье-2020. Место закладки шурфа-2. Вид с Ю. Для масштаба использована фоторулетка длиной 2 м.



Рис. 24. Ленинградская область, Тосненский район. Померанье-2020. Шурф-2. Вид с Ю.

Изн. № подл.	Подп. и дата	Взам. инв. №	Инв. № дубл.	Подп. и дата
Изм.	Лист	№ докум.	Подп.	Дата

**361/75/20-ТД**

Лист  
**41**





Рис. 25. Ленинградская область, Тосненский район. Померанье-2020. Стратиграфия шурфа-2. Северная стенка. Вид с Ю.



Рис. 26. Ленинградская область, Тосненский район. Померанье-2020. Шурф-2 после засыпки. Вид с Ю.

Изн. № подл.	Подп. и дата	Взам. инв. №	Инв. № дубл.	Подп. и дата

Изм.	Лист	№ докум.	Подп.	Дата

**361/75/20-ТД**

Лист  
**42**



Рис. 27. Ленинградская область, Госненский район. Померанье-2020. Точка фотофиксации-4. Вид с Ю-В. Для масштаба использована фоторулетка длиной 2 м.



Рис. 28. Ленинградская область, Госненский район. Померанье-2020. Точка фотофиксации-5. Вид с Ю-З. Для масштаба использована фоторулетка длиной 2 м.

Изн. № подл.	Подп. и дата
Взам. инв. №	Изн. № дубл.
Подп. и дата	Подп. и дата

Изм.	Лист	№ докум.	Подп.	Дата

**361/75/20-ТД**

Лист  
**43**



Рис. 29. Ленинградская область, Тосненский район. Померанье-2020. Точка фотофиксации-5. Вид с С-З. Для масштаба использована фоторулетка длиной 2 м.



Рис. 30. Ленинградская область, Тосненский район. Померанье-2020. Точка фотофиксации-6. Вид с В. Для масштаба использована фоторулетка длиной 2 м.

Имп. № подл.	Подп. и дата
Взам. инв. №	Инв. № дубл.
Подп. и дата	

Изм.	Лист	№ докум.	Подп.	Дата
------	------	----------	-------	------

**361/75/20-ТД**

Лист  
**44**



Рис. 31. Ленинградская область, Тосненский район. Померанье-2020. Точка фотофиксации-7. Вид с Ю-В. Для масштаба использована фоторулетка длиной 2 м.



Рис. 32. Ленинградская область, Тосненский район. Померанье-2020. Место закладки шурфа-3. Вид с З. Для масштаба использована фоторулетка длиной 2 м.

Изн. № подл.	Подп. и дата	Взам. инв. №	Инв. № дубл.	Подп. и дата

Изм.	Лист	№ докум.	Подп.	Дата

**361/75/20-ТД**

Лист  
**45**



Рис. 33. Ленинградская область, Тосненский район. Померанье-2020. Шурф-3. Вид с 3.



Рис. 34. Ленинградская область, Тосненский район. Померанье-2020. Стратиграфия шурфа-3. Восточная стенка. Вид с 3.

Изн. № подл.	Подп. и дата
Взам. инв. №	Инв. № дубл.
Подп. и дата	

Изм.	Лист	№ докум.	Подп.	Дата

**361/75/20-ТД**

Лист  
**46**



Рис. 35. Ленинградская область, Госненский район. Померанье-2020. Шурф-3 после засыпки. Вид с 3.



Рис. 36. Ленинградская область, Госненский район. Померанье-2020. Точка фотофиксации-8. Вид с 3. Для масштаба использована фоторулетка длиной 2 м.

Инв. № подл.	Подп. и дата
	Изм.
Инв. № дубл.	Взам. инв. №
	Подп. и дата
Инв. № подл.	Изм.
	Лист
Инв. № подл.	№ докум.
	Подп.
Инв. № подл.	Дата
	Дата

**361/75/20-ТД**

Лист

47



Рис. 37. Ленинградская область, Госненский район. Померанье-2020. Точка фотофиксации-9. Вид с Ю. Для масштаба использована фоторулетка длиной 2 м.



Рис. 38. Ленинградская область, Госненский район. Померанье-2020. Точка фотофиксации-9. Вид с С. Для масштаба использована фоторулетка длиной 2 м.

Изн. № подл.	Подп. и дата
Взам. инв. №	Изн. № дубл.
Подп. и дата	

Изм.	Лист	№ докум.	Подп.	Дата

**361/75/20-ТД**

Лист  
**48**



ПРАВИТЕЛЬСТВО  
ЛЕНИНГРАДСКОЙ ОБЛАСТИ  
КОМИТЕТ ПО КУЛЬТУРЕ  
ЛЕНИНГРАДСКОЙ ОБЛАСТИ

ул. Смольного, д. 3, Санкт-Петербург, 191311  
Тел./факс: (812) 611-45-00  
E-mail: kult\_lo@lenreg.ru



Начальнику ЛРНУ ООО  
«Транснефть – Балтика»

Е.В. Инжеватову

Басков пер., д. 4,  
Санкт-Петербург, 191014

На Ваше обращение исх. от 24.06.2019 № ТНБ-39-61-14/17469 (вх. № 01-10-4388/2019 от 01.07.2019) о предоставлении сведений о наличии/отсутствии объектов культурного наследия на земельном участке, отведенном под проведение работ по титулу: «МНПП «Кириши-Красный Бор», ВТ300, 51,8 – 52,8 км. ЛРНУ. Реконструкция», расположенному в Тосненском районе Ленинградской области, сообщаем следующее.

На рассматриваемой территории объекты культурного наследия, включенные в единый государственный реестр объектов культурного наследия (памятников истории и культуры) народов Российской Федерации и выявленные объекты культурного наследия, включенные в Перечень выявленных объектов культурного наследия, расположенных на территории Ленинградской области, отсутствуют.

Сведениями об отсутствии на указанном участке объектов археологического наследия и объектов, обладающих признаками объекта археологического наследия, Комитет не располагает.

Согласно ст. 28 Федерального закона от 25 июня 2002 года № 73-ФЗ «Об объектах культурного наследия (памятниках истории и культуры) народов Российской Федерации» (далее – Федеральный закон № 73-ФЗ) в целях определения наличия или отсутствия объектов археологического наследия либо объектов, обладающих признаками объекта археологического наследия, на земельных участках, землях лесного фонда или в границах водных объектов или их частей, подлежащих воздействию земляных, строительных, мелиоративных, хозяйственных работ, указанных в ст. 30 Федерального закона № 73-ФЗ работ по использованию лесов и иных работ, в случае, если указанные земельные участки, земли лесного фонда, водные объекты, их части расположены в границах территорий, утвержденных в соответствии с пп. 34.2 п. 1 ст. 9 Федерального закона № 73-ФЗ проводится государственная историко-культурная экспертиза.

Историко-культурная экспертиза проводится до начала работ по сохранению объекта культурного наследия, землеустроительных, земляных, строительных, мелиоративных, хозяйственных и иных работ, осуществление которых может

Вх. ТНБ № 39-61-14 от 24.06.2019  
ЛРНУ ООО «ТРАНСНЕФТЬ-БАЛТИКА»

Изн. № подл.	Подп. и дата	Взам. инв. №	Инв. № дубл.	Подп. и дата

Изн.	Лист	№ докум.	Подп.	Дата

361/75/20-ТД

Лист

49



оказывать прямое или косвенное воздействие на объект культурного наследия, включенный в реестр, выявленный объект культурного наследия либо объект, обладающий признаками объекта культурного наследия, и (или) до утверждения градостроительных регламентов.

В соответствии с п. 56 ст. 26 Федерального закона от 03 августа 2018 года № 342-ФЗ «О внесении изменений в градостроительный кодекс Российской Федерации и отдельные законодательные акты Российской Федерации» (далее – Федеральный закон № 342-ФЗ) до утверждения в соответствии с пп. 34.2 п. 1 ст. 9 Федерального закона № 73-ФЗ границ территорий, в отношении которых у федеральных органов государственной власти, органов государственной власти субъектов Российской Федерации и органов местного самоуправления, уполномоченных в области сохранения, использования, популяризации и государственной охраны объектов культурного наследия, имеются основания предполагать наличие на таких территориях объектов археологического наследия либо объектов, обладающих признаками объекта археологического наследия, государственная историко-культурная экспертиза проводится в соответствии с абзацем девятым ст. 28, абзацем третьим ст. 30, п. 3 ст. 31 Федерального закона № 73-ФЗ (в редакции, действовавшей до дня официального опубликования Федерального закона № 342-ФЗ).

Учитывая изложенное, Заказчику до проведения земляных, строительных и иных работ в соответствии со ст. 5.1, 28, 30, 31, 32, 36, 45.1 Федерального закона № 73-ФЗ, п. 56 ст. 26 Федерального закона № 342-ФЗ необходимо:

- обеспечить проведение и финансирование государственной историко-культурной экспертизы земельного участка, подлежащего воздействию земляных, строительных, хозяйственных и иных работ, путем археологической разведки, в порядке, установленном ст. 45.1 Федерального закона № 73-ФЗ;

- предоставить в Комитет документацию, подготовленную на основе археологических полевых работ, содержащую результаты исследований, в соответствии с которыми определяется наличие или отсутствие объектов археологического наследия и объектов, обладающих признаками объекта археологического наследия, на земельном участке, подлежащем воздействию земляных, строительных, хозяйственных и иных работ, а также заключение государственной историко-культурной экспертизы указанной документации (либо земельного участка).

В случае обнаружения в границе земельного участка, подлежащего воздействию земляных, строительных, хозяйственных и иных работ, объектов археологического наследия и (или) объектов, обладающих признаками объекта археологического наследия, и после принятия Комитетом решения о включении данного объекта в перечень выявленных объектов культурного наследия:

- разработать в составе проектной документации раздел об обеспечении сохранности выявленного объекта культурного наследия или о проведении спасательных археологических полевых работ или проект обеспечения сохранности выявленного объекта культурного наследия либо план проведения спасательных археологических полевых работ, включающих оценку воздействия проводимых работ на выявленный объект культурного наследия (далее – документация или раздел документации, обосновывающий меры по обеспечению сохранности выявленного объекта культурного наследия);

Изн. № подл.	Подп. и дата	Взам. инв. №	Инв. № дубл.	Подп. и дата

Изн.	Лист	№ докум.	Подп.	Дата

**361/75/20-ТД**

Лист

**50**

- получить по документации или разделу документации, обосновывающей меры по обеспечению сохранности выявленного объекта культурного наследия, заключение государственной историко-культурной экспертизы и представить его совместно с указанной документацией в Комитет на согласование;

- обеспечить реализацию согласованной Комитетом документации, обосновывающей меры по обеспечению сохранности выявленного объекта культурного наследия.

Порядок организации, проведения и рассмотрения заключения государственной историко-культурной экспертизы определен Положением о государственной историко-культурной экспертизе, утвержденным Постановлением Правительства Российской Федерации от 15.07.2009 № 569. Со списком аттестованных экспертов можно ознакомиться на официальном сайте Министерства культуры Российской Федерации: [mkrf.ru](http://mkrf.ru).

Рассматриваемая территория находится вне зон охраны/защитных зон объектов культурного наследия.

Председатель комитета по культуре

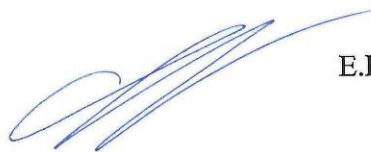

Е.В. Чайковский

Щербакова Марина Яковлевна, 611-45-10, [mya\\_sherbakova@mail.ru](mailto:mya_sherbakova@mail.ru)

Инв. № подл.	Подп. и дата	Взам. инв. №	Инв. № дубл.	Подп. и дата	Изм.	Лист	№ докум.	Подп.	Дата	<b>361/75/20-ТД</b>	Лист
											<b>51</b>

**ПРОЕКТНО-ИЗЫСКАТЕЛЬСКИЕ РЕШЕНИЯ В СТРОИТЕЛЬСТВЕ**

197082, г. САНКТ-ПЕТЕРБУРГ, БОГАТЫРСКИЙ ПР., д.49, к.2, пом.318  
 ОГРН 1177847165198, ИНН 7814690758, КПП 781401001  
 р/с 40702810210000127151 в АО "ТИНЬКОФФ БАНК", БИК 044525974, 30101810145250000974



23.04.2020 № 210 / 2020  
 на № \_\_\_\_\_ от \_\_\_\_\_

Председателю  
 Комитета по культуре  
 Ленинградской области  
 Цюю В.О.

от  
 Холкиной Маргариты Алексеевны  
 паспорт \_\_\_\_\_

\_\_\_\_\_

Уведомление о начале полевых работ

**Уважаемый Владимир Олегович!**

В соответствии с Федеральным законом №73-ФЗ от 25.06.2002 г. «Об объектах культурного наследия (памятниках истории и культуры) народов Российской Федерации» уведомляю Вас о том, что я, Холкина Маргарита Алексеевна, на основании Открытого листа №0186-2020 от 24.03.2020 г., приступаю к проведению археологических полевых работ со вскрытием площадей до 20 кв.м в зоне строительства волоконно-оптической кабельной линии связи на участке УС Усть-Луга – УС Красный Бор в Кингисеппском, Волосовском, Гатчинском, Тосненском, Киришском районах; реконструкции МНПП «Кириши – Красный Бор», участки 6,1-20,2км, 51,8-52,8 км в Тосненском и Киришском районах Ленинградской области.

Срок действия разрешения (Открытый лист №0186-2020) до 30.10.2020 г.

Приложение:

1. Копия Открытого листа №0186-2020 от 24.03.2020 г. - 1 лист в 1 экз.

С уважением,

Холкина М.А.  
 23.04.2020 г.

Согласовано  
 Генеральный директор



Носова Т.В.

Исполнитель:  
 тел.: +7 (911) 901-38-80  
 e-mail: 9013880@mail.ru

Имп. № подл.	Подп. и дата
Взам. инв. №	Инв. № дубл.
Подп. и дата	Подп. и дата

Изм.	Лист	№ докум.	Подп.	Дата	<b>361/75/20-ТД</b>	Лист <b>52</b>



Министерство культуры Российской Федерации

# ОТКРЫТЫЙ ЛИСТ

№ 0186-2020

Настоящий открытый лист выдан:

*Холкиной Маргарите Алексеевне*

паспорт [REDACTED]

(серия номер паспорта)

на право проведения археологических полевых работ  
*в зоне строительства волоконно-оптической кабельной линии связи на участке  
 УС Усть-Луга – УС Красный Бор в Кингисеппском, Волосовском, Гатчинском,  
 Тосненском, Киришском районах; реконструкции МНПП «Кириши – Красный Бор»,  
 участки 6,1 – 20,2 км, 51,8 – 52,8 км в Тосненском и Киришском районах  
 Ленинградской области.*

На основании открытого листа

*Холкина Маргарита Алексеевна*

(Ф.И.О)

имеет право производить следующие археологические полевые работы:  
*археологические разведки с осуществлением локальных земляных работ на указанной  
 территории в целях выявления объектов археологического наследия, уточнения сведений  
 о них и планирования мероприятий по обеспечению их сохранности.*

Передоверие права на проведение археологических полевых работ по данному  
 открытому листу другому лицу запрещается.

Срок действия открытого листа: с 24 марта 2020 г. по 30 октября 2020 г.

Дата принятия решения о предоставлении открытого листа: 24 марта 2020 г.

Первый заместитель Министра

(должность)



(подпись)

*С.Г.Обрывалин*

(Ф.И.О)

Дата 24 марта 2020 г.

М.П.

019122

Изн. № подл.	Подп. и дата	Взам. инв. №	Инв. № дубл.	Подп. и дата

Изн.	Лист	№ докум.	Подп.	Дата

361/75/20-ТД

Лист

53

### **Приложение №3**

к Акту государственной историко-культурной экспертизы документации, содержащей результаты исследований, в соответствии с которыми определяется наличие или отсутствие объектов, обладающих признаками объекта культурного наследия на земельном участке, подлежащем воздействию земляных, строительных, мелиоративных, хозяйственных работ, предусмотренных статьей 25 Лесного кодекса Российской Федерации работ по использованию лесов (за исключением работ, указанных в пунктах 3, 4 и 7 части 1 статьи 25 Лесного кодекса Российской Федерации) и иных работ на земельном участке отводимом для реализации объекта «МНПП «Кириши – Красный Бор», DN300, 51,8-52,8 км. ЛРНУ. Реконструкция» в Тосненском районе Ленинградской области

**Письмо ООО «Транснефть-Балтика»  
№ТНБ-75-12/33803 от 28.10.2021**

ОБЩЕСТВО С ОГРАНИЧЕННОЙ ОТВЕТСТВЕННОСТЬЮ «ТРАНСНЕФТЬ - БАЛТИКА»

Арсенальная набережная, дом 11, лит. А, г. Санкт-Петербург, Россия, 195009; тел. (812) 380-62-25, 380-64-91; факс (812) 660-07-70;

e-mail: baltneft@spb.transneft.ru; ИНН 4704041900; КПП 780401001; ОКПО 55146765; ОКОНХ 69000

28.10.2021 № ТНБ-75-12/33803

на № \_\_\_\_\_ от \_\_\_\_\_

Генеральному директору  
ООО «Проектно-изыскательские  
решения в строительстве»

Т.В. Носовой

О разъяснении, с целью проведения  
историко-культурной экспертизы

Уважаемая Татьяна Валерьевна!

В соответствии с п. 4.1 «Правила охраны магистральных трубопроводов» (утв. Минтопэнерго РФ 29.04.1992, Постановлением Госгортехнадзора РФ от 22.04.1992 N 9) (с изм. от 23.11.1994) (вместе с "Положением о взаимоотношениях предприятий, коммуникации которых проходят в одном техническом коридоре или пересекаются") для исключения возможности повреждения трубопроводов (при любом виде их прокладки) устанавливаются охранные зоны вдоль трасс трубопроводов, транспортирующих нефть, природный газ, нефтепродукты, нефтяной и искусственный углеводородные газы, в виде участка земли, ограниченного условными линиями, проходящими в 25 метрах от оси трубопровода с каждой стороны.

В соответствии с п. 4.2 «Правила охраны магистральных трубопроводов» земельные участки, входящие в охранные зоны трубопроводов, не изымаются у землепользователей и используются ими для проведения сельскохозяйственных и иных работ.

Исп. Григорьев Евгений Леонидович

т. моб.: 8(905)-200-51-17

т. раб.: 8(812)703-47-68

E-Mail: [GrigorevEL@spb.transneft.ru](mailto:GrigorevEL@spb.transneft.ru)



В соответствии с п. 6 ст. 90 ФЗ №136 от 25.10.2001 «Земельный кодекс Российской Федерации» в целях обеспечения деятельности организаций и эксплуатации объектов трубопроводного транспорта могут предоставляться земельные участки для:

- размещения наземных объектов системы нефтепроводов, газопроводов, иных трубопроводов;
- размещения наземных объектов, необходимых для эксплуатации, содержания, строительства, реконструкции, ремонта наземных и подземных зданий, сооружений, устройств и других объектов трубопроводного транспорта.

В соответствии с п. 8 ст. 90 ФЗ №136 от 25.10.2001 «Земельный кодекс Российской Федерации» земельные участки, предоставленные под строительство, реконструкцию, капитальный ремонт объектов трубопроводного транспорта, из состава земель других категорий не подлежат переводу в категорию земель транспорта и предоставляются на период осуществления строительства, реконструкции, капитального ремонта таких объектов. На земельные участки, где размещены подземные объекты трубопроводного транспорта, относящиеся к линейным объектам, оформление прав собственников объектов трубопроводного транспорта в порядке, установленном настоящим Кодексом, не требуется. У собственников земельных участков возникают ограничения прав в связи с установлением охранных зон таких объектов.

На основании вышеизложенного, в связи с подземным способом прокладки трубопровода, оформление прав на земельные участки под линейную часть объекта «МНПП "Кириши - Красный Бор", DN300, 51,8-52,8 км. ЛРНУ. Реконструкция» не требуется.

С целью реализации объекта, краткосрочная аренда земельных участков (под строительную площадку) будет оформлена перед началом строительномонтажных работ.

Оформление земельных участков под наземными сооружениями на период эксплуатации выполняется после ввода объекта в эксплуатацию, регистрации

права собственности на объект недвижимости и сдачи после проведения  
строительно-монтажных работ рекультивированных земель.

Учитывая вышеизложенное, представить выписки из ЕГРН для проведения  
государственной историко-культурной экспертизы не представляется возможным.

Заместитель главного  
инженера по проектированию  
ООО «Транснефть - Балтика»

А.Г. Пустоваров

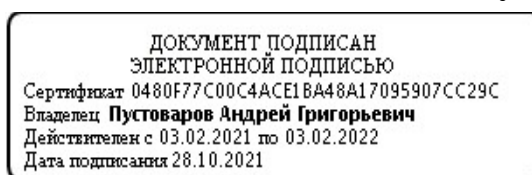



#### **Приложение №4**

к Акту государственной историко-культурной экспертизы документации, содержащей результаты исследований, в соответствии с которыми определяется наличие или отсутствие объектов, обладающих признаками объекта культурного наследия на земельном участке, подлежащем воздействию земляных, строительных, мелиоративных, хозяйственных работ, предусмотренных статьей 25 Лесного кодекса Российской Федерации работ по использованию лесов (за исключением работ, указанных в пунктах 3, 4 и 7 части 1 статьи 25 Лесного кодекса Российской Федерации) и иных работ на земельном участке отводимом для реализации объекта «МНПП «Кириши – Красный Бор», DN300, 51,8-52,8 км. ЛРНУ. Реконструкция» в Тосненском районе Ленинградской области

#### **Схема расположения объекта на кадастровой карте**

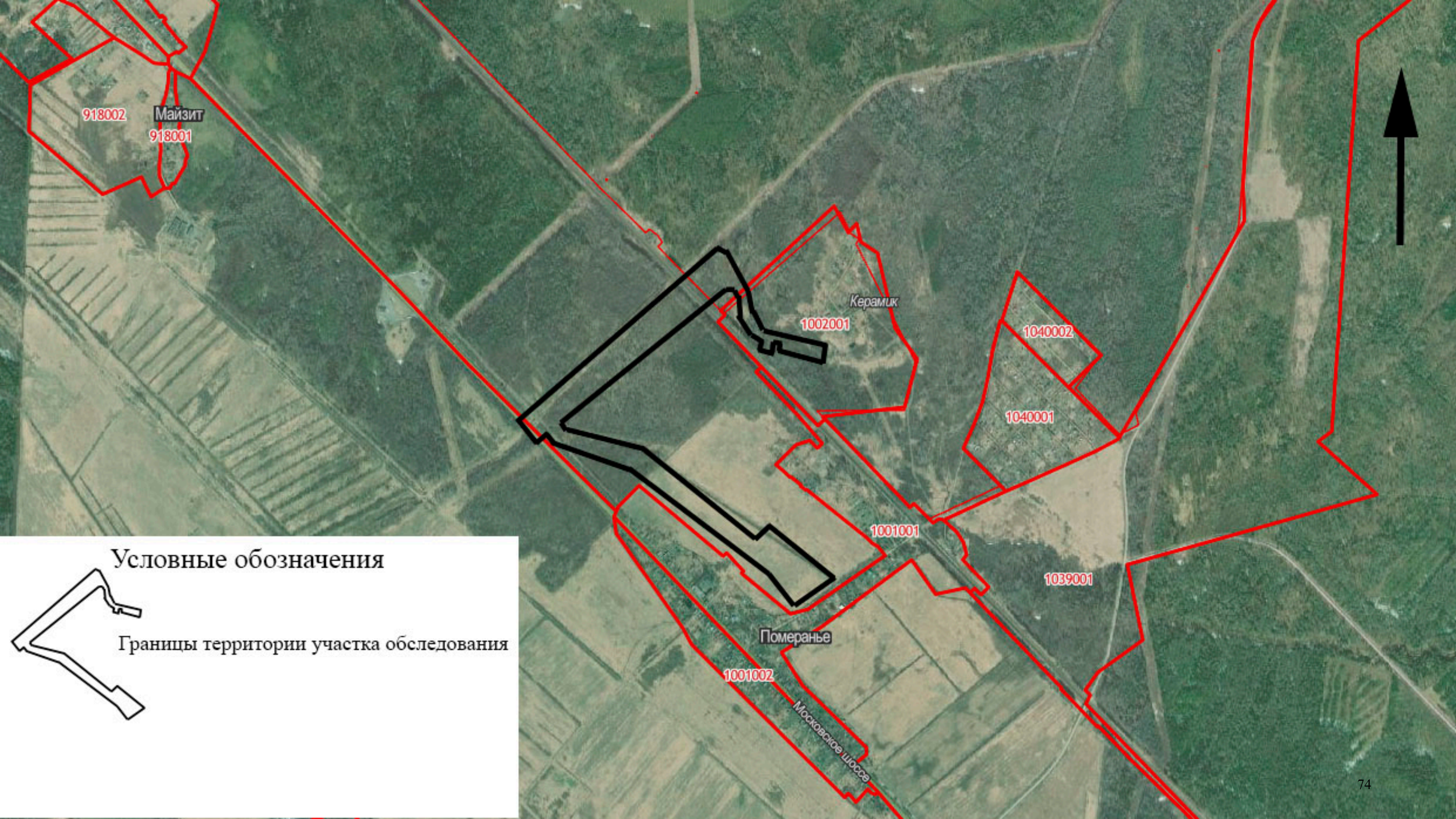

918002

Майзит

918001

Керамик

1002001

1040002

1040001

1001001

1039001

Померанье

1001002

Московское шоссе

### Условные обозначения



Границы территории участка обследования

### **Приложение №5**

к Акту государственной историко-культурной экспертизы документации, содержащей результаты исследований, в соответствии с которыми определяется наличие или отсутствие объектов, обладающих признаками объекта культурного наследия на земельном участке, подлежащем воздействию земляных, строительных, мелиоративных, хозяйственных работ, предусмотренных статьей 25 Лесного кодекса Российской Федерации работ по использованию лесов (за исключением работ, указанных в пунктах 3, 4 и 7 части 1 статьи 25 Лесного кодекса Российской Федерации) и иных работ на земельном участке отводимом для реализации объекта «МНПП «Кириши – Красный Бор», DN300, 51,8-52,8 км. ЛРНУ. Реконструкция» в Тосненском районе Ленинградской области

### **Письмо об отсутствии ГПЗУ**

ОБЩЕСТВО С ОГРАНИЧЕННОЙ ОТВЕТСТВЕННОСТЬЮ «ТРАНСНЕФТЬ - БАЛТИКА»

Арсенальная набережная, дом 11, лит. А, г. Санкт-Петербург, Россия, 195009; тел. (812) 380-62-25, 380-64-91; факс (812) 660-07-70;

e-mail: baltneft@spb.transneft.ru; ИНН 4704041900; КПП 780401001; ОКПО 55146765; ОКОНХ 69000

05.04.2021 № ТНБ-75-12/10805

на № \_\_\_\_\_ от \_\_\_\_\_

Генеральному директору  
ООО «Проектно-изыскательские  
решения в строительстве»

Т.В. Носовой

О разъяснении

Уважаемая Татьяна Валерьевна!

Сообщаем Вам, что объект «МНПП "Кириши - Красный Бор", DN300, 51,8-52,8 км. ЛРНУ. Реконструкция», в соответствии с п. 10.1 ст. 1 Градостроительного кодекса Российской Федерации является линейным.

В соответствии с п. 3.5 ст. 41 Градостроительного кодекса Российской Федерации для реконструкции линейного объекта осуществляется подготовка документации по планировке территории.

Градостроительные планы земельных участков не разрабатываются в отношении линейных объектов.

Приложение:

1. Схема на КПТ – в формате dwg;
2. КПТ – архив.

Заместитель главного  
инженера по проектированию

А.Г. Пустоваров

ДОКУМЕНТ ПОДПИСАН  
ЭЛЕКТРОННОЙ ПОДПИСЬЮ

Сертификат 0480F77C00C4ACE1BA48A17095907CC29C  
Владелец Пустоваров Андрей Григорьевич  
Действителен с 03.02.2021 по 03.02.2022

Исп. Григорьев Евгений Леонидович  
т. моб.: 8(905)-200-51-17  
т. раб.: 8(812)703-47-68  
E-Mail: GrigorevEL@spb.transneft.ru



### **Приложение №6**

к Акту государственной историко-культурной экспертизы документации, содержащей результаты исследований, в соответствии с которыми определяется наличие или отсутствие объектов, обладающих признаками объекта культурного наследия на земельном участке, подлежащем воздействию земляных, строительных, мелиоративных, хозяйственных работ, предусмотренных статьей 25 Лесного кодекса Российской Федерации работ по использованию лесов (за исключением работ, указанных в пунктах 3, 4 и 7 части 1 статьи 25 Лесного кодекса Российской Федерации) и иных работ на земельном участке отводимом для реализации объекта «МНПП «Кириши – Красный Бор», DN300, 51,8-52,8 км. ЛРНУ. Реконструкция» в Тосненском районе Ленинградской области

**Техническое задание к Договору № 361/75/20 от 04.03.2020 г.  
между ООО «ПИРС» и ООО «ТРАНСНЕФТЬ-БАЛТИКА»**

**Задание**

**на выполнение работ по государственной историко-культурной экспертизе земельных участков, отводимых для реализации объектов: «МНПП "Кириши - Красный Бор", DN 300, участок 6,1 - 20,2км. ЛРПУ. Реконструкция», «МНПП "Кириши - Красный Бор", DN300, 51,8-52,8 км. ЛРПУ. Реконструкция»**

## СОСТАВ

### **Задания на выполнение работ по государственной историко-культурной экспертизе земельных участков, отводимых для реализации объектов:**

«МНПП "Кириши - Красный Бор", DN 300, участок 6,1 - 20,2км. ЛРНУ. Реконструкция»;

«МНПП "Кириши - Красный Бор", DN300, 51,8-52,8 км. ЛРНУ. Реконструкция»

п./п.	Название документа	№ страницы	Количество листов
1	Состав задания	2	1
2	Задание на выполнение работ	3	3
3	Приложение №1. Письмо Комитета по культуре Ленинградской области от 19.07.2018 №01-10-5943/2018-0-1	6	3
4	Приложение №2. Письмо Комитета по культуре Ленинградской области от 31.07.2019 №01-10-4388/2019-0-1	9	3

Начальник ОПиПП

Е.Л. Григорьев

«\_\_\_\_» \_\_\_\_\_ 2019 г.

Согласовано

\_\_\_\_\_  
«\_\_\_\_\_»  
\_\_\_\_\_/\_\_\_\_\_/\_\_\_\_\_  
«\_\_\_\_\_» \_\_\_\_\_ 2019 г.

Утверждаю

Главный инженер  
ООО «Транснефть – Балтика»  
\_\_\_\_\_ Д.Н. Вдовин  
«\_\_\_\_\_» \_\_\_\_\_ 2019 г.

### Задание

на выполнение работ по государственной историко-культурной экспертизе земельных участков, отводимых для реализации объектов:

«МНПП "Кириши - Красный Бор", DN 300, участок 6,1 - 20,2км. ЛРНУ. Реконструкция»;  
«МНПП "Кириши - Красный Бор", DN300, 51,8-52,8 км. ЛРНУ. Реконструкция»

№ п.п.	Перечень основных требований и исходных данных	Содержание основных требований и исходных данных
1.	Наименование объектов	1. МНПП "Кириши - Красный Бор", DN 300, участок 6,1 - 20,2км. ЛРНУ. Реконструкция (код объекта 13-ТПР-001-023347); 2. МНПП "Кириши - Красный Бор", DN300, 51,8-52,8 км. ЛРНУ. Реконструкция (код объекта 13-ТПР-001-026219).
2.	Месторасположение земельных участков	1. МНПП "Кириши - Красный Бор", DN 300, участок 6,1 - 20,2км. ЛРНУ. Реконструкция - Ленинградская область, Киришский район. Ближайшие населенные пункты и промышленные предприятия в 500 метровой зоне: г.Кириши, ур. Мерятино, с/о Волжа, с/о Треугольник, промышленные предприятия на км 11, СНТ «Ландыш» на 18 км, СНТ на 20 км. 2. МНПП "Кириши - Красный Бор", DN300, 51,8-52,8 км. ЛРНУ. Реконструкция - Ленинградская область, Тосненский район. Ближайшие населенные пункты: н.п. Керамик, н.п. Померанье.
3.	Заказчик	ООО «Транснефть - Балтика»
4.	Требование к подрядной организации	Наличие специалиста, имеющего право на получение открытых листов на проведение археологических полевых работ; Наличие историка, археолога, аттестованного эксперта по проведению государственной историко-культурной экспертизы.
5.	Подрядчик	по результатам конкурсной закупки
6.	Цель работ	1.Определение наличия/отсутствия объектов культурного (археологического) наследия их охранных и защитных зон на земельных участках, отводимых для реализации объекта (в том числе в акваториях водных объектов)
7.	Сроки выполнения работ	1 этап - по объекту №1 с 01.05.2020 по 01.07.2020, 2 этап - по объекту №2 с 01.07.2020 по 30.10.2020.
8.	Исходные данные предоставляемые заказчиком	1. Карта-схема расположения объекта «МНПП "Кириши - Красный Бор", DN 300, участок 6,1 - 20,2км. ЛРНУ. Реконструкция» в формате dwg; 2. Карта-схема расположения объекта «МНПП "Кириши - Красный Бор", DN300, 51,8-52,8 км. ЛРНУ. Реконструкция» в формате dwg; 3. Письма Комитета по культуре Ленинградской области о наличии/отсутствии объектов культурного наследия на земельных участках отводимых под реконструкцию.



№ п.п.	Перечень основных требований и исходных данных	Содержание основных требований и исходных данных
9.	Состав работ	<p><b>1. В рамках государственных историко-культурных экспертиз земельных участков, отводимых для реализации объектов, выполнить:</b></p> <p><b>1.1.</b> Получение открытых листов в Министерстве культуры Российской Федерации на проведение археологических полевых работ.</p> <p><b>1.2.</b> Проведение научных обследований территорий (археологических обследований):  Предварительное ознакомление с литературными и графическими материалами;  Изучение и анализ фондовых, архивных материалов и письменных источников;  Сбор данных по геоморфологии изучаемой территории;  Получение разрешительной документации на производство работ;  Натурное обследование территорий;  Сбор подъемного материала и составление описи;  Закладка шурфов и выполнение зачисток культурных отложений для выявления границ культурного слоя;  Выявление археологического материала в культурном слое;  Фото фиксация процесса работ, выявленных находок и скоплений материала;  Фото и графо фиксация профилей ям, памятников археологии и иных выявленных конструктивных элементов в границах объекта археологического наследия;  Определение и вынос в натуру границ памятников, границ охранных зон объектов культурного наследия, и координирование в местной системе координат;  Обратная засыпка грунта (рекультивация земель);  Ведение полевой документации, составление полевой описи;  Камеральная обработка материалов полевых находок;  Камеральные научно-исследовательские работы;  Мытье и зарисовка находок (если таковые имеются);  Составление ситуационного плана местности, характеризующее размещение объекта археологического наследия;  Написание текстов научно-технических отчетов;  Составление иллюстративной части научно-технических отчетов;  Описание требований к производству работ, в случае выявления объектов археологического наследия, координирование объекта, обоснование необходимости проведения спасательных мероприятий.</p> <p><b>1.3.</b> Проведение государственных историко-культурных экспертиз результатов археологических обследований, с составлением актов.</p> <p><b>1.4.</b> Согласование выводов государственных историко-культурных экспертиз с Комитетом по культуре Ленинградской области.</p>
10.	Объемы работ	<p><b>1.</b> МНПП "Кириши - Красный Бор", DN 300, участок 6,1 - 20,2км. ЛРНУ. Реконструкция. Длина линейного объекта – 15,63км, общая площадь – 334,3га, подъездные дороги – 1,0км и 0,2км;</p> <p><b>2.</b> МНПП "Кириши - Красный Бор", DN300, 51,8-52,8 км. ЛРНУ. Реконструкция. Длина линейного объекта – 1км, общая площадь – 29,3га, подъездные дороги – 0,8км и 0,6км;</p>
11.	Методы выполнения работ и отчетная документация должны соответствовать требованиям	<p>Работы выполняются в соответствии с требованиями следующих нормативно-технических документов:  Задания на выполнение работ;  Земельный кодекс Российской Федерации от 25 октября 2001 г. № 136-ФЗ;  Лесной кодекс Российской Федерации от 04.12.2006 № 200-ФЗ (принят ГД ФС РФ 08.11.2006);  Градостроительный кодекс Российской Федерации от 29.12.2004 № 190-ФЗ</p>

№ п.п.	Перечень основных требований и исходных данных	Содержание основных требований и исходных данных
	следующих нормативных документов	<p>(принят ГД ФС РФ 22.12.2004);  Федеральный закон от 18.06.2001 № 78-ФЗ «О землеустройстве» (принят ГД ФС РФ 24.05.2001);  Федеральный закон "Об объектах культурного наследия (памятниках истории и культуры) народов Российской Федерации" от 25.06.2002 N73ФЗ;  «Правила выдачи, приостановления и прекращения действия разрешений (открытых листов) на проведение работ по выявлению и изучению объектов археологического наследия», утвержденные Постановлением Правительства РФ от 20.02.2014 N 127»;  Инструкция о порядке учёта, обеспечения сохранности, содержания, использования и реставрации недвижимых памятников истории и культуры, утвержденная Приказом Минкультуры СССР от 13.05.1986 N 203;  «Положение о выполнении инженерных изысканий для подготовки проектной документации, строительства, реконструкции объектов капитального строительства, утвержденное постановлением Правительства Российской Федерации от 19 января 2006 года N 20;  Методические указания по проведению проектных археологических работ в зонах народнохозяйственного реконструкции. М., Институт археологии АН СССР, 1990;  СЦНПР – Сборник цен на научно – проектные работы по памятникам истории и культуры. М. 1991 г.;  Сборник. «Рекомендации по проведению научно-исследовательских, изыскательских, проектных и производственных работ, направленных на сохранение объектов культурного наследия памятников истории и культуры народов Российской Федерации. Общие положения». СПб-2007. М., 2011.  Положение о государственной историко-культурной экспертизе, утвержденное постановлением Правительства РФ от 15 июля 2009г. №569;  Прочие нормативно-правовые акты, действующие в сфере земельных отношений и трубопроводного транспорта;  Отчетная документация должна соответствовать требованиям «Положения о порядке проведения археологических полевых работ и составления научной отчетной документации» утвержденного постановлением Бюро Отделения историко-филологических наук Российской академии наук от 20.06.2018 №32.</p>
12.	Перечень материалов предоставляемых Заказчику	<ol style="list-style-type: none"> <li>1. Отчеты по результатам научно-исследовательских археологических работ в виде историко-культурного научного археологического обследования земельных участков;</li> <li>2. Акты государственных историко-культурных экспертиз;</li> <li>3. Письма Комитета по культуре Ленинградской области о согласии с выводами государственных историко-культурных экспертиз.</li> </ol> <p>Материалы передаются Заказчику в оригинале на бумажном носителе и в одном экземпляре на электронном носителе (CD/DVD) в формате разработки и сканированном виде.</p>
13.	Особые условия	<p>В связи с возможностью изменения законодательства РФ в ходе подписания Контракта, изменения проектных решений возможно внесение корректировок в задание в части выполняемых работ без увеличения контрактной стоимости.</p>

Заместитель главного  
инженера по проектированию

А.Г. Пустоваров

Начальник отдела планирования  
и подготовки проектов

Е.Л. Григорьев

Письмо Комитета по культуре Ленинградской области от 19.07.2018 №01-10-5943/2018-0-1



ПРАВИТЕЛЬСТВО  
ЛЕНИНГРАДСКОЙ ОБЛАСТИ  
КОМИТЕТ ПО КУЛЬТУРЕ  
ЛЕНИНГРАДСКОЙ ОБЛАСТИ

ул. Трефолева, д.34, Санкт-Петербург, 198097  
Тел./факс: (812) 747-11-05  
E-mail: kult\_lo@lenobl.ru



Начальнику управления  
ООО «ТРАНСНЕФТЬ - БАЛТИКА»

**А.А. Пелипенко**

191014, Санкт-Петербург,  
Басков переулок, д. 14

**Уважаемый Алексей Александрович!**

В ответ на обращение от 27.06.2018 № ТНБ-39-61-14/18383 (вх. № 01-10-5943/2018 от 28.06.2018) по вопросу предоставления информации о наличии/отсутствии объектов культурного наследия и их охранных зонах в границах земельных участков по указанным в обращении объектам, расположенным в Киришском, Выборгском, Тосненском, Всеволожском районах Ленинградской области, сообщаю следующее.

В соответствии с п. 1 ст. 36 Федерального закона от 25.06.2002 № 73-ФЗ «Об объектах культурного наследия (памятниках истории и культуры) народов Российской Федерации» (далее – Федеральный закон №73-ФЗ) проектирование и проведение земляных, строительных, мелиоративных, хозяйственных и иных работ осуществляется при отсутствии на данной территории объектов культурного наследия, включенных в единый государственный реестр объектов культурного наследия (памятников истории и культуры) народов Российской Федерации (далее – Реестр), выявленных объектов культурного наследия или объектов, обладающих признаками объекта культурного наследия, либо при условии соблюдения техническим заказчиком (застройщиком) объекта капитального строительства, заказчиками других видов работ, лицом, проводящим указанные работы, предусмотренных указанной статьей, требований по обеспечению сохранности объектов культурного наследия.

Комитет по культуре Ленинградской области (далее – Комитет) рассмотрел представленные в составе обращения схемы расположения земельных участков для реализации объектов.

В границах земельного участка по реализации объекта: «МНПП «Кириши-Красный Бор», DN 300, участок 6,1 – 20,2 км. ЛРНУ. Реконструкция», расположенного в Киришском районе Ленинградской области (далее – Земельный участок 1), объекты культурного наследия, включенные в Реестр, выявленные объекты культурного наследия, отсутствуют. Сведениями об отсутствии в границах

ВХ ТНБ № 28539 от 31.07.2018  
ЛРНУ ООО «ТРАНСНЕФТЬ-БАЛТИКА»

Земельного участка 1 объектов, обладающих признаками объекта культурного наследия (в т.ч. археологического), Комитет не располагает.

В границах земельного участка по реализации объекта: «МНПП «Кстово-Ярославль-Кириши-Приморск», DN 500, руч. Приметный, 1002,27 км. ЛРНУ. Реконструкция», расположенного в Выборгском районе Ленинградской области (далее – Земельный участок 2), объекты культурного наследия, включенные в Реестр, выявленные объекты культурного наследия, отсутствуют. Сведениями об отсутствии в границах Земельного участка 2 объектов, обладающих признаками объекта культурного наследия (в т.ч. археологического), Комитет не располагает.

В границах земельного участка по реализации объекта: «МНПП «Ярославль-Приморск 2», DN 700, 762,5 км. МНПП «Кстово-Ярославль-Кириши-Приморск», DN 500, руч. Красавка, 1025,6 км. ЛРНУ. Реконструкция», расположенного в Выборгском районе Ленинградской области (далее – Земельный участок 3), объекты культурного наследия, включенные в Реестр, выявленные объекты культурного наследия, отсутствуют. Сведениями об отсутствии в границах Земельного участка 3 объектов, обладающих признаками объекта культурного наследия (в т.ч. археологического), Комитет не располагает.

Учитывая вышеизложенное, в отношении Земельных участков 1-3 заказчик работ в соответствии со ст. 28, 30, 31, 32, 36, 45.1 Федерального закона №73-ФЗ обязан:

обеспечить проведение и финансирование историко-культурной экспертизы земельного участка, подлежащего воздействию земляных, строительных, хозяйственных и иных работ, путем археологической разведки, в порядке, установленном ст. 45.1 Федерального закона №73-ФЗ;

представить в Комитет документацию, подготовленную на основе археологических полевых работ, содержащую результаты исследований, в соответствии с которыми определяется наличие или отсутствие объектов, обладающих признаками объекта культурного наследия на земельном участке, подлежащем воздействию земляных, строительных, хозяйственных и иных работ, а также заключение государственной историко-культурной экспертизы указанной документации (либо земельного участка).

В случае обнаружения в границе земельного участка, подлежащего воздействию земляных, строительных, хозяйственных и иных работ объектов, обладающих признаками объекта археологического наследия, и после принятия Комитетом решения о включении данного объекта в перечень выявленных объектов культурного наследия:

разработать в составе проектной документации раздел об обеспечении сохранности выявленного объекта культурного наследия или о проведении спасательных археологических полевых работ или проект обеспечения сохранности выявленного объекта культурного наследия либо план проведения спасательных археологических полевых работ, включающих оценку воздействия проводимых работ на указанный объект культурного наследия (далее документация или раздел документации, обосновывающий меры по обеспечению сохранности выявленного объекта культурного (археологического) наследия);

получить по документации или разделу документации, обосновывающей меры

по обеспечению сохранности выявленного объекта культурного наследия заключение государственной историко-культурной экспертизы и представить его совместно с указанной документацией в Управление на согласование;

обеспечить реализацию согласованной Комитетом документации, обосновывающей меры по обеспечению сохранности выявленного объекта культурного (археологического) наследия.

Одновременно информирую, что в случае наличия документов, подтверждающих отсутствие в границах территорий рассматриваемых Участков реализации проектных решений, подлежащих государственной историко-культурной экспертизе, объектов, обладающих признаками объекта культурного наследия, просим предоставить их в Комитет для рассмотрения и принятия соответствующего решения о возможности проведения земляных, строительных, мелиоративных, хозяйственных и иных работ на данной земельном участке.

Заместитель председателя



О.Л. Мельникова



**ПРАВИТЕЛЬСТВО  
ЛЕНИНГРАДСКОЙ ОБЛАСТИ**  
**КОМИТЕТ ПО КУЛЬТУРЕ  
ЛЕНИНГРАДСКОЙ ОБЛАСТИ**

ул. Смольного, д. 3, Санкт-Петербург, 191311  
Тел./факс: (812) 611-45-00  
E-mail: kult\_lo@lenreg.ru



Начальнику ЛРНУ ООО  
«Транснефть – Балтика»

Е.В. Инжеватову

Басков пер., д. 4,  
Санкт-Петербург, 191014

На Ваше обращение исх. от 24.06.2019 № ТНБ-39-61-14/17469 (вх. № 01-10-4388/2019 от 01.07.2019) о предоставлении сведений о наличии/отсутствии объектов культурного наследия на земельном участке, отведенном под проведение работ по титулу: «МНПП «Кириши-Красный Бор», ВТ300, 51,8 – 52,8 км. ЛРНУ. Реконструкция», расположенному в Тосненском районе Ленинградской области, сообщаем следующее.

На рассматриваемой территории объекты культурного наследия, включенные в единый государственный реестр объектов культурного наследия (памятников истории и культуры) народов Российской Федерации и выявленные объекты культурного наследия, включенные в Перечень выявленных объектов культурного наследия, расположенных на территории Ленинградской области, отсутствуют.

Сведениями об отсутствии на указанном участке объектов археологического наследия и объектов, обладающих признаками объекта археологического наследия, Комитет не располагает.

Согласно ст. 28 Федерального закона от 25 июня 2002 года № 73-ФЗ «Об объектах культурного наследия (памятниках истории и культуры) народов Российской Федерации» (далее – Федеральный закон № 73-ФЗ) в целях определения наличия или отсутствия объектов археологического наследия либо объектов, обладающих признаками объекта археологического наследия, на земельных участках, землях лесного фонда или в границах водных объектов или их частей, подлежащих воздействию земляных, строительных, мелиоративных, хозяйственных работ, указанных в ст. 30 Федерального закона № 73-ФЗ работ по использованию лесов и иных работ, в случае, если указанные земельные участки, земли лесного фонда, водные объекты, их части расположены в границах территорий, утвержденных в соответствии с пп. 34.2 п. 1 ст. 9 Федерального закона № 73-ФЗ проводится государственная историко-культурная экспертиза.

Историко-культурная экспертиза проводится до начала работ по сохранению объекта культурного наследия, землеустроительных, земляных, строительных, мелиоративных, хозяйственных и иных работ, осуществление которых может

Вх. ТНБ № 39-61-14/17469 от 24.06.2019  
ЛРНУ «Транснефть-Балтика»

оказывать прямое или косвенное воздействие на объект культурного наследия, включенный в реестр, выявленный объект культурного наследия либо объект, обладающий признаками объекта культурного наследия, и (или) до утверждения градостроительных регламентов.

В соответствии с п. 56 ст. 26 Федерального закона от 03 августа 2018 года № 342-ФЗ «О внесении изменений в градостроительный кодекс Российской Федерации и отдельные законодательные акты Российской Федерации» (далее – Федеральный закон № 342-ФЗ) до утверждения в соответствии с пп. 34.2 п. 1 ст. 9 Федерального закона № 73-ФЗ границ территорий, в отношении которых у федеральных органов государственной власти, органов государственной власти субъектов Российской Федерации и органов местного самоуправления, уполномоченных в области сохранения, использования, популяризации и государственной охраны объектов культурного наследия, имеются основания предполагать наличие на таких территориях объектов археологического наследия либо объектов, обладающих признаками объекта археологического наследия, государственная историко-культурная экспертиза проводится в соответствии с абзацем девятым ст. 28, абзацем третьим ст. 30, п. 3 ст. 31 Федерального закона № 73-ФЗ (в редакции, действовавшей до дня официального опубликования Федерального закона № 342-ФЗ).

Учитывая изложенное, Заказчику до проведения земляных, строительных и иных работ в соответствии со ст. 5.1, 28, 30, 31, 32, 36, 45.1 Федерального закона № 73-ФЗ, п. 56 ст. 26 Федерального закона № 342-ФЗ необходимо:

- обеспечить проведение и финансирование государственной историко-культурной экспертизы земельного участка, подлежащего воздействию земляных, строительных, хозяйственных и иных работ, путем археологической разведки, в порядке, установленном ст. 45.1 Федерального закона № 73-ФЗ;

- предоставить в Комитет документацию, подготовленную на основе археологических полевых работ, содержащую результаты исследований, в соответствии с которыми определяется наличие или отсутствие объектов археологического наследия и объектов, обладающих признаками объекта археологического наследия, на земельном участке, подлежащем воздействию земляных, строительных, хозяйственных и иных работ, а также заключение государственной историко-культурной экспертизы указанной документации (либо земельного участка).

В случае обнаружения в границе земельного участка, подлежащего воздействию земляных, строительных, хозяйственных и иных работ, объектов археологического наследия и (или) объектов, обладающих признаками объекта археологического наследия, и после принятия Комитетом решения о включении данного объекта в перечень выявленных объектов культурного наследия:

- разработать в составе проектной документации раздел об обеспечении сохранности выявленного объекта культурного наследия или о проведении спасательных археологических полевых работ или проект обеспечения сохранности выявленного объекта культурного наследия либо план проведения спасательных археологических полевых работ, включающих оценку воздействия проводимых работ на выявленный объект культурного наследия (далее – документация или раздел документации, обосновывающий меры по обеспечению сохранности выявленного объекта культурного наследия);



- получить по документации или разделу документации, обосновывающей меры по обеспечению сохранности выявленного объекта культурного наследия, заключение государственной историко-культурной экспертизы и представить его совместно с указанной документацией в Комитет на согласование;

- обеспечить реализацию согласованной Комитетом документации, обосновывающей меры по обеспечению сохранности выявленного объекта культурного наследия.

Порядок организации, проведения и рассмотрения заключения государственной историко-культурной экспертизы определен Положением о государственной историко-культурной экспертизе, утвержденным Постановлением Правительства Российской Федерации от 15.07.2009 № 569. Со списком аттестованных экспертов можно ознакомиться на официальном сайте Министерства культуры Российской Федерации: [mkrf.ru](http://mkrf.ru).

Рассматриваемая территория находится вне зон охраны/защитных зон объектов культурного наследия.

Председатель комитета по культуре



Е.В. Чайковский

## Уведомление о подписании договора организатором

Сведения о процедуре	
Тип процедуры	Конкурс в электронной форме, участниками которого могут являться только субъекты малого и среднего предпринимательства
Номер извещения	SBR043-190111539300509
Наименование процедуры	1800-Н05-К-У01-00983-2020 ««2020-ОПиПП-ТНБ-02 «Выполнение работ по государственной историко-культурной экспертизе земельных участков, отводимых для реализации объектов: МНПП «Кириши - Красный Бор», DN 300, участок 6,1 - 20,2км. ЛРНУ. Реконструкция»; «МНПП «Кириши - Красный Бор», DN300, 51,8 - 52,8км. ЛРНУ. Реконструкция»»

Сведения об организаторе	
Наименование Организатора	ОБЩЕСТВО С ОГРАНИЧЕННОЙ ОТВЕТСТВЕННОСТЬЮ "ТРАНСНЕФТЬ - БАЛТИКА"
ИНН Организатора	4704041900
КПП Организатора	780401001
ОГРН организатора	1024700871711
Место нахождения	195009, ГОРОД САНКТ-ПЕТЕРБУРГ, НАБЕРЕЖНАЯ АРСЕНАЛЬНАЯ, дом 11, корпус ЛИТЕР А
Почтовый адрес	195009, Санкт-Петербург город, Арсенальная набережная, дом 11 лит. А
Адрес электронной почты	BaranovAN@spb.transneft.ru
Номер контактного телефона	+8 (812) 3806225
Контактное лицо	Баранов А. Н.

Сведения о лоте	
Номер лота	1
Наименование лота	1800-Н05-К-У01-00983-2020 ««2020-ОПиПП-ТНБ-02 «Выполнение работ по государственной историко-культурной экспертизе земельных участков, отводимых для реализации объектов: МНПП «Кириши - Красный Бор», DN 300, участок 6,1 - 20,2км. ЛРНУ. Реконструкция»; «МНПП «Кириши - Красный Бор», DN300, 51,8 - 52,8км. ЛРНУ. Реконструкция»»

Участник	
Наименование Участника	ОБЩЕСТВО С ОГРАНИЧЕННОЙ ОТВЕТСТВЕННОСТЬЮ "ПРОЕКТНО-ИЗЫСКАТЕЛЬСКИЕ РЕШЕНИЯ В СТРОИТЕЛЬСТВЕ"
ИНН Участника	7814690758
КПП Участника <i>Только для юридических лиц</i>	781401001

Сведения о договоре	
---------------------	--

<b>Сведения о договоре</b>	
Статус договора	Заключен
Номер договора *	361/75/20
Предмет договора *	Выполнение работ по государственной историко культурной экспертизе земельных участков, отводимых для реализации объектов: МНПП «Кириши - Красный Бор», DN 300, участок 6,1 - 20,2км. ЛРНУ. Реконструкция»; «МНПП «Кириши - Красный Бор», DN300, 51,8 - 52,8км. ЛРНУ. Реконструкция
Сумма договора *	.....
Регламентированный срок подписания карточки договора Участником	04.03.2020 14:55
Требования к обеспечению исполнения *	Да
Файл договора *	2020-ОПиПП-ТНБ-02.rar 03.03.2020 Файл не будет подписан в составе документа
Дополнительные файлы (приложения к договору)	Файл не будет подписан в составе документа

Файл обеспечения исполнения договора <i>Файлы Участника, если установлено требование</i>	payment_order_7_19-02-2020.pdf 03.03.2020
Дополнительные файлы <i>Файлы Участника, если установлено требование</i>	

<b>Данные подписи</b>	
Владелец сертификата	
Организация	
Город	
E-mail	

<b>Сведения о документе</b>	
Статус документа	Обработан
Причина отклонения	
Дата создания	04.03.2020 08:58:40
Дата обработки	04.03.2020 08:58:40
Автор	Радов Владимир Маркович
Дата и время подписания	04.03.2020 08:58
ИНН владельца документа	7814690758

КПП владельца документа	781401001
Полное наименование владельца документа	ОБЩЕСТВО С ОГРАНИЧЕННОЙ ОТВЕТСТВЕННОСТЬЮ "ПРОЕКТНО-ИЗЫСКАТЕЛЬСКИЕ РЕШЕНИЯ В СТРОИТЕЛЬСТВЕ"
Краткое наименование владельца документа	ООО "ПИРС"
Номер извещения	530790
Номер лота	

### **Приложение №7**

к Акту государственной историко-культурной экспертизы документации, содержащей результаты исследований, в соответствии с которыми определяется наличие или отсутствие объектов, обладающих признаками объекта культурного наследия на земельном участке, подлежащем воздействию земляных, строительных, мелиоративных, хозяйственных работ, предусмотренных статьей 25 Лесного кодекса Российской Федерации работ по использованию лесов (за исключением работ, указанных в пунктах 3, 4 и 7 части 1 статьи 25 Лесного кодекса Российской Федерации) и иных работ на земельном участке отводимом для реализации объекта «МНПП «Кириши – Красный Бор», DN300, 51,8-52,8 км. ЛРНУ. Реконструкция» в Тосненском районе Ленинградской области

**Договор № 081021 от 08.10.2021 г. между экспертом Ждановым Н.С. и ООО «ПИРС» на проведение государственной историко-культурной экспертизы.**

## ДОГОВОР № 081021

### на проведение государственной историко-культурной экспертизы

г. Санкт-Петербург

«08» октября 2021 г.

Общество с ограниченной ответственностью «Проектно-изыскательские решения в строительстве» (ООО «ПИРС»), именуемое в дальнейшем «Заказчик», в лице генерального директора Носовой Татьяны Валерьевны, действующего на основании Устава, с одной стороны, и эксперт Жданов Николай Сергеевич, 12 октября 1984 года рождения, именуемый в дальнейшем «Исполнитель», действующий от своего имени и в своем лице, на основании приказа Министерства культуры Российской Федерации от 23.06.2021 № 1039 «Об утверждении статуса аттестованного эксперта по проведению государственной историко – культурной экспертизы», с другой стороны, именуемые совместно «Стороны», заключили настоящий договор (далее – Договор) о нижеследующем:

#### 1. Предмет договора

1.1. Исполнитель обязуется провести по заявке Заказчика государственную историко-культурную экспертизу (далее – Экспертиза) *документации, содержащей результаты археологических исследований на земельном участке, отводимом для реализации объекта: «МНПП «Кириши - Красный Бор», DN300, 51,8 – 52,8 км. ЛРНУ. Реконструкция» в Тосненском районе Ленинградской области;*

а Заказчик обязуется принять и оплатить результат Экспертизы.

1.2. Результатом Экспертизы является заключение Исполнителя о возможности (положительное заключение) или не возможности (отрицательное заключение) проведения земляных, строительных, мелиоративных, хозяйственных работ на вышеперечисленных участках.

Заключение оформляется в виде Акта государственной историко-культурной экспертизы (далее – Акт).

1.3. При проведении Экспертизы и оформлении Акта Исполнитель обязуется соблюдать требования, установленные Федеральным законом РФ от 25.06.2002 № 73-ФЗ «Об объектах культурного наследия (памятниках истории и культуры) народов Российской Федерации» и Положением о государственной историко-культурной экспертизе, утвержденным Постановлением Правительства Российской Федерации от 15.07.2009 № 569 «Об утверждении Положения о государственной историко-культурной экспертизе».

#### 2. Права и обязанности Сторон

##### 2.1. Исполнитель обязан:

2.1.1. Провести Экспертизу объектов и документации, представленной Заказчиком, в установленном порядке, с соблюдением норм действующего законодательства и подготовить заключение (Акт государственной историко-культурной экспертизы) в соответствии с п. 1.2. настоящего Договора.

2.1.2. Принимать меры по обеспечению сохранности представленных Заказчиком документов в период проведения Экспертизы.

2.1.3. Обеспечивать неразглашение конфиденциальной информации, которая стала известна Исполнителю в связи с проведением Экспертизы.

2.1.4. После проведения Экспертизы вернуть Заказчику документы, представленные на Экспертизу в порядке, предусмотренном в п. 3.5 настоящего договора.

2.1.5. Сохранять конфиденциальность в отношении, представленной на Экспертизу документации, не раскрывать ее третьим лицам (за исключением работников Исполнителя, а также лиц, привлекаемых Исполнителем к проведению Экспертизы).

##### 2.2. Заказчик обязан:

2.2.1. Предоставить Исполнителю на бумажном и электронном носителе необходимую для Экспертизы документацию, соответствующую по составу и содержанию требованиям действующих нормативно-правовых актов.

2.2.2. Принять результат Экспертизы по акту приемки-сдачи выполненных работ и оплатить результат Экспертизы вне зависимости от его выводов в соответствии с разделом 3 настоящего Договора.

##### 2.3. Исполнитель вправе:

2.3.1. Отказаться от проведения Экспертизы в случаях, предусмотренных действующим законодательством и настоящим Договором.

2.3.2. Использовать при проведении Экспертизы информацию и сведения, собранные самостоятельно.

2.3.3. Предпринимать любые необходимые действия с целью проверки достоверности и полноты материалов, представленных на Экспертизу, в свою очередь Заказчик обязан содействовать Исполнителю в осуществлении таких действий.

##### 2.4. Заказчик вправе:

2.4.1. Получать информацию о порядке и стадиях проведения Экспертизы.

2.4.2. Представлять Исполнителю дополнительно на электронном носителе документацию, необходимую для проведения Экспертизы, соответствующую по составу и содержанию требованиям действующих нормативно-правовых актов.

### 3. Цена договора

3.1. Стоимость Экспертизы составляет \_\_\_\_\_ рублей 00 копеек, НДС не облагается, в т.ч. НДС/ФЛ 13% \_\_\_\_\_ рублей 00 копеек, вычет НДС/ФЛ производится Заказчиком до оплаты работ Исполнителю.

3.1.1. Заказчик уплачивает сумму, указанную в пункте 3.1.2. Договора, в течение 5 (пяти) календарных дней с даты подписания Заказчиком Акта приема-передачи выполненных работ (оказанных услуг). Обязательства по оплате Заказчиком проведенной Экспертизы Исполнителем (Экспертом) выполнены с даты поступления денежных средств на счет Исполнителя (Эксперта).

3.2. По завершении Экспертизы Исполнитель направляет Заказчику Акта и акта сдачи-приемки работ, который составляется в двух экземплярах и подписывается Сторонами.

Если Заказчик не представит Исполнителю подписанный акт сдачи-приемки выполненных работ в течение 10 (Десяти) рабочих дней со дня получения, работы считаются принятыми Заказчиком.

В случае необоснованного отказа (уклонения) Заказчика от принятия результата Экспертизы, либо от подписания акта сдачи-приемки выполненных работ в течение 10 (Десяти) рабочих дней после дня, когда такие действия должны были иметь место, Исполнитель считается выполнившим надлежащим образом свои обязательства по Договору.

### 4. Порядок и условия проведения экспертизы

4.1. Исполнитель приступает к проведению Экспертизы на следующий день после подписания настоящего договора и предоставления полного пакета документов.

С 08.10.2021 г. по 31.12.2021 г. Исполнитель проводит Экспертизу представленной документации и оформляет заключение Экспертизы (Акт) в соответствии с п. 1.2. настоящего Договора.

Исполнитель вправе досрочно завершить проведение Экспертизы и подготовить заключение Экспертизы (Акт).

4.2. В процессе проведения Экспертизы Заказчик в соответствии с письменными замечаниями Исполнителя, в определенном по согласованию Сторон порядке и сроки, оперативно вносит соответствующие изменения (исправления) в документацию или направляет исполнителю недостающие документы.

Исполнитель на основании экспертной оценки самостоятельно принимает решение о возможности и необходимости оперативного внесения изменений и (или) устранения недостатков и направлении Заказчику соответствующих указаний.

### 5. Ответственность сторон

5.1. За неисполнение или ненадлежащее исполнение обязательств по настоящему Договору Стороны несут ответственность, предусмотренную действующим законодательством.

5.2. В случае нарушения предусмотренного п. 4.1 настоящего Договора срока выполнения работ Исполнитель выплачивает Заказчику, пени в размере 0,03% от стоимости Экспертизы, установленной настоящим Договором, за каждый день просрочки.

5.3. Стороны освобождаются от ответственности за частичное или полное неисполнение обязательств по настоящему Договору, если сумеют доказать, что это явилось следствием обстоятельств непреодолимой силы (форс-мажор).

### 6. Действие договора

6.1. Настоящий Договор вступает в силу с момента его подписания Сторонами и действует до полного исполнения Сторонами своих обязательств по настоящему Договору.

6.2. Настоящий Договор может быть расторгнут судом по основаниям, предусмотренным действующим законодательством.

6.3. Исполнитель вправе в одностороннем порядке отказаться от исполнения настоящего Договора без обращения в суд, в соответствии с пунктом 4 статьи 450 Гражданского кодекса Российской Федерации в следующих случаях:

6.3.1. В случае просрочки представления Заказчиком документов в соответствии с п. 2.2.1 настоящего Договора.

6.3.2. В случае не устранения Заказчиком в установленный Исполнителем срок выявленных в процессе проведения государственной историко-культурной экспертизы недостатков в проектной документации, которые не позволяют сделать выводы в соответствии с п. 1.2 настоящего договора.

6.3.3. При внесении Заказчиком изменений в проектную документацию без согласования с Исполнителем, что ведет к невозможности завершения работ в установленный законом срок.

6.4. При наступлении обстоятельств, указанных в п. 6.3 настоящего договора, Исполнитель направляет Заказчику в срок не позднее 10 (Десяти) рабочих дней до планируемой даты расторжения договора соответствующее письменное уведомление об отказе от исполнения настоящего Договора (расторжении договора) с указанием даты расторжения. Договор считается расторгнутым с даты, указанной в уведомлении.

6.5. При расторжении настоящего договора в соответствии с п.п. 6.3.1, 6.3.2, 6.3.3 Заказчик не освобождается от обязанности оплатить полную стоимость Экспертизы.

6.6. Заказчик вправе в одностороннем порядке отказаться от исполнения настоящего Договора без обращения в суд при условии письменного уведомления Исполнителя в срок не позднее 10 (Десяти) рабочих дней до планируемой даты расторжения с возмещением Исполнителю стоимости фактически выполненных работ.

## 7. Прочие условия

7.1. Стороны пришли к взаимному соглашению, что все споры по настоящему Договору решаются путем переговоров, а при не достижении согласия передаются на рассмотрение в суд по месту нахождения истца.

Право Сторон на урегулирование споров во внесудебном порядке, предусмотренное настоящим Договором, не является установлением претензионного порядка разрешения споров, возникших из Договора или в связи с его заключением и/или исполнением.

7.2. Все изменения и дополнения к настоящему Договору признаются действительными, если они совершены в письменной форме и подписаны Сторонами.

7.3. При передаче Заказчику уведомлений, информации и иных документов, если иное не предусмотрено настоящим Договором, такие уведомления, информация и иные документы считаются полученными: при передаче на руки, по факсу или по электронной почте - с момента такой передачи, при почтовом отправлении - по истечении 7 (Семи) календарных дней с момента такого отправления.

Замечания, подготовленные Исполнителем в соответствии с пунктом 4.2. настоящего Договора, направляются Заказчику по электронной почте.

7.4. К настоящему Договору не применяются положения статьи 720 Гражданского кодекса Российской Федерации.

7.5. Стороны обязаны уведомлять друг друга об изменениях в собственных справочных данных, указанных в Договоре, в течение 2 (Двух) рабочих дней с момента таких изменений.

7.6. Настоящий Договор составлен в 2-х экземплярах, каждый из которых имеет одинаковую юридическую силу, по одному для каждой из Сторон.

Приложение к настоящему Договору:

1. Копия паспорта Исполнителя (Эксперта) в 1 экз.;
2. Копия СНИЛС Исполнителя (Эксперта) в 1 экз.;
3. Копия приказа Министерства культуры Российской Федерации от 23.06.2021 № 1039 «Об утверждении статуса аттестованного эксперта по проведению государственной историко – культурной экспертизы» в 1 экз.

Адреса и банковские реквизиты Сторон:

**Заказчик:**

ООО «ПИРС»

Юридический адрес: 197372, Россия, г. Санкт-Петербург, ул. Стародеревенская, д. 20, к. 2, лит. А, пом.7-Н, оф. 1

Фактический адрес: 197082, г. Санкт-Петербург, Богатырский пр., д. 49, к. 2, пом. 318

ИНН 7814690758

КПП 781401001

ОГРН 1177847165198

р/с 40702810403000048696

Ф-Л «СЕВЕРНАЯ СТОЛИЦА»

АО «РАЙФФАЙЗЕНБАНК»

к/с 30101810100000000723

БИК 044030723

тел.: 8 (911) 901-38-80

e-mail: [9013880@mail.ru](mailto:9013880@mail.ru)

**Исполнитель:**

Жданов Николай Сергеевич

Адрес регистрации: [REDACTED]

Паспортные данные: [REDACTED]

дата выдачи: [REDACTED]

ИНН [REDACTED]

СНИЛС [REDACTED]

р/с [REDACTED]

[REDACTED]

[REDACTED]

БИК [REDACTED]

**Генеральный директор**

ООО «ПИРС»



/ Т.В. Носова

**Эксперт**

[Handwritten signature]

/ Н.С. Жданов