



ФЕДЕРАЛЬНОЕ ГОСУДАРСТВЕННОЕ БЮДЖЕТНОЕ УЧРЕЖДЕНИЕ НАУКИ
ИНСТИТУТ ИСТОРИИ МАТЕРИАЛЬНОЙ КУЛЬТУРЫ
РОССИЙСКОЙ АКАДЕМИИ НАУК (ИИМК РАН)

Дворцовая наб., 18, лит. А, Санкт-Петербург, 191186
тел. +7 (812) 5715092, факс +7 (812) 5716271, Эл. почта: admin@archeo.ru
ОКПО: 02698499, ОГРН: 1027809188527, ИНН: 7825004658, КПП: 784101001

УТВЕРЖДАЮ

Заместитель директора ИИМК РАН
Соловьева Н.Ф.

«27» октября 2021 г.

Акт государственной историко-культурной экспертизы земельного участка, подлежащего воздействию земляных, строительных, мелиоративных и (или) хозяйственных работ, предусмотренных статьей 25 Лесного кодекса Российской Федерации работ по использованию лесов (за исключением работ, указанных в пунктах 3, 4 и 7 части 1 статьи 25 Лесного кодекса Российской Федерации) и иных работ в случае, если федеральный орган охраны объектов культурного наследия и орган охраны объектов культурного наследия субъекта Российской Федерации не имеют данных об отсутствии на указанных землях объектов археологического наследия, включенных в реестр, и выявленных объектов археологического наследия (земельного участка в границах участка проектирования и разработки документации по планировке территории с кадастровым номером 47:07:0506001:251 в г.п. Токсово Токсовского городского поселения Всеволожского муниципального района Ленинградской области)

Заказчик: ООО «Эволти»

г. Санкт-Петербург;
Ленинградская область, Всеволожский район, г.п. Токсово
2021

Акт государственной историко-культурной экспертизы земельного участка, подлежащего воздействию земляных, строительных, мелиоративных и (или) хозяйственных работ, предусмотренных статьей 25 Лесного кодекса Российской Федерации работ по использованию лесов (за исключением работ, указанных в пунктах 3, 4 и 7 части 1 статьи 25 Лесного кодекса Российской Федерации) и иных работ в случае, если федеральный орган охраны объектов культурного наследия и орган охраны объектов культурного наследия субъекта Российской Федерации не имеют данных об отсутствии на указанных землях объектов археологического наследия, включенных в реестр, и выявленных объектов археологического наследия (земельного участка в границах участка проектирования и разработки документации по планировке территории с кадастровым номером 47:07:0506001:251 в г.п. Токсово Токсовского городского поселения Всеволожского муниципального района Ленинградской области)

Настоящий акт государственной историко-культурной экспертизы составлен в соответствии с Положением о государственной историко-культурной экспертизе, утвержденным постановлением Правительства Российской Федерации от 15 июля 2009 г. № 569.

Дата начала проведения экспертизы: «18» июня 2021 г.

Дата окончания экспертизы: «27» октября 2021 г.

Место проведения экспертизы: г. Санкт-Петербург; Ленинградская область, Всеволожский район, г.п. Токсово

Заказчик экспертизы: ООО «Эволти»

Юридический адрес: 117342, г. Москва, ул. Миклухо-Маклая, д. 40, этаж 1, помещ. IV, комната 47

Адрес для корреспонденции: 117342, г. Москва, а/я 49

ИНН 7728342919 / КПП 772801001

ОГРН 1167746598348

Телефон: + 74951145290

Электронная почта: info@evoltiglobal.com

Сведения об экспертной организации:

Полное наименование	Федеральное государственное бюджетное учреждение науки Институт истории материальной культуры Российской академии наук
----------------------------	---

Краткое наименование	ИИМК РАН
Организационно-правовая форма	Федеральное государственное бюджетное учреждение науки
Ведомственная принадлежность	Министерство науки и высшего образования Российской Федерации
Адрес	Российская Федерация, 191186, Санкт-Петербург, Дворцовая наб. 18, лит. А
Реквизиты	ИНН 7825004658 КПП 784101001 ОГРН: 1027809188527 ОКПО: 0269849 ОКВЭД 72.20

На основании пп. б) п.7 Положения о государственной историко-культурной экспертизе, утвержденного постановлением Правительства Российской Федерации от 15 июля 2009 г. № 569 (в редакции от 27.04.2017) ИИМК РАН соответствует требованию в части кадрового состава, как юридическое лицо, привлекаемое в качестве эксперта (см. Приложение 9).

Сведения об экспертной экспертизе:

Фамилия, имя, отчество	Трифонов Виктор Анатольевич
Образование	высшее
Специальность	история, археология
Ученая степень (звание)	кандидат исторических наук
Стаж работы	48 лет
Место работы и должность	ст.н.с. ИИМК РАН
Реквизиты аттестации	Государственный эксперт по проведению историко-культурной экспертизы (приказ Министерства культуры Российской Федерации № 1998 от 19.11.2018 г. «Об утверждении статуса аттестованного эксперта по проведению государственной историко-культурной экспертизы») (п. 23)) Объекты экспертизы: <ul style="list-style-type: none"> - выявленные объекты культурного наследия в целях обоснования целесообразности включения данных объектов в реестр; - земли, подлежащие воздействию земляных, строительных, мелиоративных, хозяйственных работ, предусмотренных статьей 25 Лесного кодекса Российской Федерации работ по использованию

	<p>лесов (за исключением работ, указанных в пунктах 3, 4 и 7 части 1 статьи 25 Лесного кодекса Российской Федерации) и иных работ, в случае, если орган охраны объектов культурного наследия не имеет данных об отсутствии на указанных землях объектов культурного наследия, включенных в реестр, выявленных объектов культурного наследия либо объектов, обладающих признаками объекта культурного наследия;</p> <ul style="list-style-type: none"> - документы, обосновывающие включение объектов культурного наследия в реестр; - документы, обосновывающие исключение объектов культурного наследия из реестра; - документация, за исключением научных отчетов о выполненных археологических полевых работах, содержащая результаты исследований, в соответствии с которыми определяется наличие или отсутствие объектов, обладающих признаками объекта культурного наследия, на земельных участках, подлежащих воздействию земляных, строительных, мелиоративных, хозяйственных работ, работ по использованию лесов и иных работ. - документация или разделы документации, обосновывающие меры по обеспечению сохранности объекта культурного наследия, включенного в реестр, выявленного объекта культурного наследия либо объекта, обладающего признаками объекта культурного наследия, при проведении земляных, мелиоративных, хозяйственных работ, указанных в настоящей статье работ по использованию лесов и иных работ в границах территории объекта культурного наследия либо на земельном участке, непосредственно связанном с земельным участком в границах территории объекта культурного наследия.
--	--

В соответствии с законодательством Российской Федерации эксперт несет ответственность за достоверность сведений, изложенных в заключении экспертизы.

Эксперт Трифонов В.А.

Отношения к заказчику

Экспертная организация:

- не участвует в разработке проектной документации на строительство, расширение, реконструкцию, техническое перевооружение, консервацию и ликвидацию, и иное хозяйственное освоение объекта или объектов, в отношении которых проводится экспертиза, или подобной проектной

документации;

- не участвует в проектировании или конструировании, изготовлении, поставке, монтаже, ремонте, покупке, владении, эксплуатации или обслуживании технических устройств, применяемых на объекте или других объектах, в отношении которых проводится экспертиза, или подобных конкурентных технических устройств;
- не участвует в проектировании или конструировании, строительстве, ремонте, покупке, владении, эксплуатации или обслуживании зданий и сооружений на объекте или других объектах, в отношении которых проводится экспертиза, или подобных конкурентных зданий и сооружений;
- не имеет с заказчиком отношений общего владения; не имеет с заказчиком конфликта интересов;
- не подлежит непосредственной отчетности тому же вышестоящему управляющему органу, что и заказчик экспертизы;
- не выполняет функции официального представителя заказчика.

Эксперт:

- не имеет родственных связей с заказчиком (его должностными лицами, работниками);
- не состоит в трудовых отношениях с заказчиком;
- не имеет долговых или иных имущественных обязательств перед заказчиком (его должностным лицом или работником), а также заказчик (его должностное лицо или работник) не имеет долговых или иных имущественных обязательств перед экспертом;
- не владеет ценными бумагами, акциями (долями участия, паями в уставных (складочных) капиталах) заказчика;
- не заинтересован в результатах исследований и решений, вытекающих из заключения экспертизы, с целью получения выгоды в виде денег, ценностей, иного имущества, услуг имущественного характера или имущественных прав для себя или третьих лиц.
-

Основание проведения государственной историко-культурной экспертизы

1. Федеральный закон от 25.06.2002 № 73-ФЗ «Об объектах культурного наследия (памятниках истории и культуры) народов Российской Федерации».

2. Положение о государственной историко-культурной экспертизе, утвержденное Постановлением Правительства РФ от 15.07.2009 № 569 и последующие дополнениями к нему.

3. Договор № 133/06/2021 от 18 июня 2021 года между ИИМК РАН и Заказчиком.

4. Письмо Комитета по культуре Ленинградской области № 01-10-8764/2019-0-1 от 24.12.2019 г.

Цель и объект экспертизы

Цель экспертизы: определение наличия или отсутствия объектов культурного наследия, включенных в реестр, выявленных объектов культурного наследия, либо объектов, обладающих признаками объекта культурного наследия, на земельном участке в границах участка проектирования и разработки документации по планировке территории с кадастровым номером 47:07:0506001:251 в г.п. Токсово Токсовского городского поселения Всеволожского муниципального района Ленинградской области.

Объект экспертизы: земельный участок в границах участка проектирования и разработки документации по планировке территории с кадастровым номером 47:07:0506001:251 в г.п. Токсово Токсовского городского поселения Всеволожского муниципального района Ленинградской области.

Перечень документов, представленных Заказчиком

- Копия письма Комитета по культуре Ленинградской области № 01-10-8764/2019-0-1 от 24.12.2019 г.
- Схема расположения земельного участка на кадастровой карте территории.
- Копия градостроительного плана земельного участка № РФ-47-4-04-1-08-2021-0009.
- Копия Выписки из Единого государственного реестра недвижимости об объекте недвижимости № 99/2021/424708167 от 18.10.2021.

Перечень документов и материалов, привлекаемых при проведении экспертизы, а также использованной для нее специальной, технической и справочной литературы

1. Основы законодательства Российской Федерации о культуре, утв. Верховным Советом РФ 9 октября 1992 г. N 3612-1.
2. Федеральный закон РФ от 25 июня 2002 г. №73-ФЗ "Об объектах культурного наследия (памятниках истории и культуры) народов Российской Федерации".

3. Положение о государственной историко-культурной экспертизе, утв. Постановлением Правительства от 15 июля 2009 г. № 569.

4. Правила выдачи, приостановления и прекращения действия разрешений (открытых листов) на проведение работ по выявлению и изучению объектов археологического наследия, утвержденные Постановлением Правительства Российской Федерации от 20.02.2014 № 127.

5. Положение о порядке проведения археологических полевых работ и составления научной отчетной документации, утвержденное постановлением Бюро Отделения историко-филологических наук Российской академии наук от 20.06.2018 № 32.

6. Приказ Министерства культуры Российской Федерации от 1 сентября 2015 г. N 2328 "Об утверждении перечня отдельных сведений об объектах археологического наследия, которые не подлежат опубликованию".

7. Закон Ленинградской области от 25.12.2015 № 140-оз «О государственной охране, сохранении, использовании и популяризации объектов культурного наследия (памятников истории и культуры) народов Российской Федерации, расположенных на территории Ленинградской области».

8. СП 42.13330.2011 Градостроительство. Планировка и застройка городских и сельских поселений. Актуализированная редакция СНиП 2.07.01-89.

9. Положение о едином государственном реестре объектов культурного наследия (памятников истории и культуры) народов Российской Федерации, утвержденное приказом Министерства культуры Российской Федерации от 30.10.2011 № 954.

10. Герасимов Д.В. Каменный век Карельского перешейка в археологическом собрании МАЭ РАН// Свод археологических источников Кунсткамеры. Вып. I/ СПб, 2006.

11. Даринский А.В. Ленинградская область. Л. 1975.

12. Динцес Л.А. Неолитическая стоянка в Токсове. Л. 1929.

13. Качкуркина С.И. История и культура народов Карелии и их соседей. Петрозаводск. 2011.

14. Качкуркина С.И. Народы Карелии: история и культура. Петрозаводск. 2004.

15. Лапшин В.А. Археологическая карта Ленинградской области. Ч.2. Восточные и северные районы. Л., 1995.

16. Переписная оброчная книга вотской пятины, 1500 года. Первая половина// Новгородские писцовые книги, изданные археографической комиссией. СПб. 1868.

17. Пюккенен А. Былое Токсово. СПб. 2017.

18. Сакса А.И. Средневековая корела (к вопросу о происхождении этнической общности) //Материалы VI Международного конгресса финно-угроведов. В 2 т./ М.1989.

19. Сакса А.И. Древняя Карелия во второй половине I — первой половине II тыс. н. э. происхождение, история и культура населения летописной карельской земли. Авт. реф. дисс. Спб. 2006.

20. Сакса А.И. Древняя Карелия в конце I - начале II тысячелетия н. э. Происхождение, история и культура населения летописной Карельской земли. Спб. 2010.

21. Шаскольский И.П. Проблемы этногенеза прибалтийско-финских племен Юго-восточной Прибалтики// Финно-угры и славяне/ Л. 1979.

22. Pirkko-Liisa Lehtosalo-Hilander. Ancient finnish costumes.: Helsinki. 1984

Сведения об обстоятельствах, повлиявших на процесс проведения и результаты экспертизы

Обстоятельства, повлиявшие на процесс проведения и результаты экспертизы, отсутствуют.

Сведения о проведенных исследованиях

В процессе государственной историко-культурной экспертизы:

- проведены полевые научно-исследовательские археологические работы (разведки);
- подготовлен отчет о проведении полевых научно-исследовательских археологических работ;
- выполнен анализ действующего законодательства в сфере охраны культурного наследия;
- выполнен анализ документов и материалов, полученных для проведения экспертизы по объекту с формулировкой выводов;
- оформлены результаты государственной историко-культурной экспертизы в виде Акта.

Факты и сведения, выявленные и установленные в результате проведенных исследований

Территория обследования расположена в центральной части Всеволожского района Ленинградской области, в границах Токсовского городского поселения.

Участок обследования расположен на левом берегу реки Охта в 2,03 км от русла реки, на юго-западном берегу залива Сярюнлахти озера Кавголовского в 1,9 км от уреза воды.

Рельеф территории обследования относительно неровный, с перепадом высот в восточной части участка, где рельеф представлен сфагновыми мхами и болотом. Высотные отметки варьируются от 54.3 м БС до 65.47 м БС. Участок покрыт сосновым лесом, березняком, мелким кустарником. В южной части участка обследования территория покрыта черничником, по всей площади встречаются военные окопы.

Участок с площадью 38 га, имеет неправильную многоугольную форму, и вытянут по оси С-Ю – 1 км по оси З-В – 391 м.

Исследуемый участок не занят объектами капитального строительства и ограничен:

- С севера – грунтовой дорогой
- С востока – благоустраиваемой под строительство территорией
- С юга – трассой автомобильной магистрали 41К-066
- С запада – массивом леса

Историко-культурное научное археологическое обследование (разведки) с целью проведения государственной историко-культурной экспертизы земельного участка в границах участка проектирования и разработки документации по планировке территории с кадастровым номером 47:07:0506001:251 в г.п. Токсово Токсовского городского поселения Всеволожского муниципального района Ленинградской области, проводилось в октябре 2021 г. сотрудниками археологической экспедиции Отдела охранной археологии ИИМК РАН под руководством д.и.н. Полякова Андрея Владимировича. Работы осуществлялись на основании Договора № 133/06/2021 от 18 июня 2021 года, заключенного между ИИМК РАН и ООО «Эволти» и разрешения Открытого Листа № 2678-2021, выданного МК РФ на имя Полякова Андрея Владимировича на право проведения археологических разведок с осуществлением локальных земляных работ в бассейнах р. Нева, р. Охта, р. Токса, р. Оккервиль, р. Черная, р. Вьюн, р. Вольчья, р. Сестра, оз. Лемболовское, оз. Кавголовское, оз. Хепоярви, оз. Воляярви, р. Луга, р. Долгая, р. Касколовка, р. Лужица, р. Мертвица, р. Орьевка, р. Россонь, р. Систа, р. Славянка, р. Солка, р. Сума, р. Хабаловка, р. Вуокса, р. Великая, р. Волхов, р. Тигода, р. Пчевжа, р. Черная, р. Росох, р. Шаоья, р. Лынна, р. Елошня, р. Тихвинка, р. Лидь, р. Чагода, р. Воложба, р. Соминка, р. Рядань, р. Чагода, р. Оломна, р. Кусинка, оз. Вожанское, оз. Вялгозеро, оз. Лидское озеро, оз. Рябово, оз. Нунгоша, оз. Долгомощье, оз. Пелушское, оз. Шидрозеро, оз. Струпино, оз. Святозеро, оз. Красногвардейское, оз. Подгорное, оз. Гладышское, оз. Полянское, оз. Зеленохолмское, оз. Краснофлотское, оз. Хаболово, оз. Бабиносское, оз. Судацье, оз, по берегам Финского залива и Ладожского озера во Всеволожском, Кингисеппском, Выборгском, Киришском,

Бокситогорском районах Ленинградской области. Срок действия Открытого листа – с 5 октября 2021 года по 30 декабря 2021 года.

Исследования проводились во исполнение требований Федерального закона № 73-ФЗ от 25 июня 2002 года «Об объектах культурного наследия (памятниках истории и культуры) народов Российской Федерации».

Границы участка, подлежащего археологическому обследованию, предоставлены ООО «Эволти». Объемы изыскательских работ определялись исходя из протяженности земельного участка на основании исходных материалов, представленных Заказчиком работ, с учетом существующих методических рекомендаций. При проведении исследований эксперт опирался на предоставленные ООО «Эволти» документы, сведения и картографические материалы, а также открытые данные, предоставляемые федеральными и региональными органами власти: Публичная кадастровая карта (<http://pk5.rosreestr.ru>), Геоинформационная система Ленинградской области (<https://fpd.lenobl.ru/>). В документах, представленных Заказчиком для проведения экспертизы, несоответствий не выявлено.

До начала полевых археологических работ ИИМК РАН были выполнены историко-библиографические изыскания и анализ опубликованных данных по территории, расположенной вблизи земельного участка на предмет наличия объектов археологического наследия и археологической изученности территории. Результаты данных исследований представлены в полном научно-техническом отчете (Прил. 3).

Всеволожский район - муниципальное образование в составе Ленинградской области России. Является крупнейшим по населению муниципальным районом России. Старинная дворянская семья Всеволожских владела поместьем на территории современного города Всеволожск. Павел Александрович Всеволожский вложил в строительство железной дороги, которая проходила недалеко от поместья. Взамен он попросил назвать одну из станций "Всеволожская". Вокруг нее начал формироваться посёлок, который в 1963 г. был переименован в город Всеволожск.

Токсово (фин. Toksova) - посёлок городского типа во Всеволожском районе Ленинградской области. Административный центр Токсовского городского поселения. Название происходит от финского tuoksuva — пахнущее, благоухающее.

В период Невской стадии последнего ледникового периода (примерно 12000 л. н.) ледник распадается на «языки» и тающие ледниковые воды заполняют впадины

(Финский залив, Ладожское озеро, Онежское озеро) освобождая рельеф. Современная территория Ленинградской области освободилась ото льда приблизительно 10000 л. н. Форма рельефа характеризуется хорошей сохранностью и относительной молодостью ландшафтных покровов. К началу бореального периода (10000-8000 л. н.) растительный покров стал сплошным и довольно разнообразным с преобладанием сосны и березы, а климат - сухим и теплым.

Человеком территория Ленинградской области начала осваиваться около 10 тысяч лет назад, после отступления ледника. В эпоху мезолита сюда стали проникать племена первобытных охотников и рыболовов.

Начало активного заселения исследуемой территории относится к эпохе неолита. Это стоянки и местонахождения, расположенные по берегам рек и озер. Начало неолитической эпохи на Карельском перешейке соответствует началу голоценового климатического оптимума и максимуму Литориновой трансгрессии, что соответствует времени около 7 000 л. н. Возникновение неглубоких заливов и проток между Ладожским озером и морем, а также потепление климата, создали благоприятные для жизни человека условия. К этому периоду относится ранне-неолитическая стоянка Хепоярви (6380-7230 л. н) на берегу озера Хепоярви. К позднему неолиту относятся стоянки Токсово и Курголово 1, местонахождения Кавгалово и Васкелово 1, местонахождения Лемболовские 1-5. Для этого времени характерно наличие гребенчато-ямочной керамики и каменных орудий из сланца и кремня. На территории Карельского перешейка известно небольшое количество памятников эпохи раннего металла (во Всеволожском районе такие памятники пока не обнаружены), что объясняется серьезной перестройкой природной обстановки, в связи с образованием реки Невы и понижением уровня ладожских вод.

С середины 1-го тысячелетия н. э., возрастает роль отдельных областей в регионе Балтийского моря. В это время на Карельском перешейке и в Северо-Западном Приладожье проживало местное население с чертами присущими каменному веку и пришлое население охотников, которые принесли с собой традиции изготовления железного оружия.

В VII—VIII вв. происходит становление центров постоянного населения. Формируется местный рынок, обслуживающий транснациональную торговлю по Волжскому пути. В западно-финскую по облику культуру здесь, в Приладожской Карелии, добавляются общебалтийские элементы, такие как браслеты, фибулы, определенные типы мечей, топоров и копий. На исследуемой территории в это время формируется культурная общность корела. Существуют различные версии происхождения корел. Некоторые исследователи, такие как К. А. Нордман, А. С. Жербин, И. П. Шаскольский полагали, что самобытная карельская культура существовала уже в I тыс. н.э. В. И. Равдоникас считал, что предки карел пришли с восточного Приладожья. Д. В. Бубрих называл в числе предков карел племя весь. Х.

Киркинен видит в карелах результат взаимодействия чудских и вепсских племён (Кочкуркина С.И 2004).

К концу XIII в. все прибалтийско-финские племена попадают в зависимость от своих могущественных соседей: суоми и хяме — от шведов; карелы, водь, ижора, вепсы и чудь — от новгородцев.

До XVIII в., территория современного Всеволожского района, входила в Ореховский уезд, Корельской половины Водской пятины, и делилась на Иванской Куиваской, Воздвиженской, Корбоселской, и Ильинской Телкужской погосты. На протяжении многих веков Карельский перешеек подвергался шведской экспансии. В конце XV в. произошла массовая замена новгородского населения московским, в XVI в. частые военные действия между Московским государством и Швецией, голодные годы, моровые поветрия, хозяйственный кризис, проявившийся в Водской пятине с 1569-1571 гг., привели к запустениям и бегству населения пятины. С 1580-х гг. после завоевания этих территорий Швецией прошла волна нового массового исхода русского православного населения и замены его шведским и финским.

Новая война против Швеции, начатая российским царем Петром 19 августа 1700 г., стала не только борьбой России за выход к Балтийскому морю, но и борьбой за место Великой державы в Северной Европе. Первые удары небольших соединений петровских войск испытали жители Карельского перешейка осенью 1701 г. Шведский город Нотебург пал в октябре 1702 г., а в мае 1703 г. русскими войсками был взят ещё один шведский город — Ниеншанц. В 1721 г. Северная война закончилась Ништадтским миром. Новая граница России на Карельском перешейке была установлена северо-западнее Выборга.

В 1870 г. на Карельском перешейке вступила в строй железная дорога, связавшая Выборг с Санкт-Петербургом. Железнодорожное сообщение привело к быстрому росту новых дачных поселений.

В 1927 г. на территории современного Всеволожского района были образованы три района: Ленинский с райцентром в посёлке Всеволожский, Паргололовский и Куйвозовский финский национальный район. В 1930 г. Ленинский и Паргололовский районы вошли в состав вновь образованного Ленинградского Пригородного района с райцентром в Ленинграде. В 1936 г. Ленинградский Пригородный район был расформирован, и на его территории были образованы Всеволожский, Красносельский, Паргололовский и Слуцкий районы. Во время Великой Отечественной Войны по территории района проходила «Дорога жизни». 1 января 2006 г. Всеволожский район получил статус муниципального района.

Впервые Токсово упоминается в «Переписной окладной книге Водской Пятины 1500 года». Основным населением этих земель был ижоры, южная ветвь

карел. Из перепесной книги известно, что часть токсовских земель относилась к православной церкви Иоанна Предтечи в крепости Орешек.

Земли Токсово относились к Воздвиженскому Корбосельгскому погосту Ореховецкого уезда. В поселение Токсово входило несколько деревень: «Старая деревня на Кавгале», «На Кавгале у Ксоково», «На Кавгале у часовни», «На Кавгале под горой», «Деревня Токсово-Килина у озера», «Токсово - Муидусова гора». Переписные Новгородские книги хранят имена тогдашних владельцев разных токсовских деревень: «своеземцы Кондратах да Максимка Онаньины», Гридя да Степан Кузьмины дети Лукина Токарева», «люрюк Якушев, а также монастырь Святого Иоанна Предтечи Орешка с Корельской стороны».

В шведский период (XVII в.) Токсово становится крупным центром религии и культуры. В 1625 году была основана токсовская лютеранская община. Первая Андреевская кирха располагалась между Лупполово и Вартемягами, но была сожжена в 1704 году. В 1757 году деревянная кирха была отстроена заново в Токсове (она прослужила около полувека и была разобрана в 1800-х гг.).

После окончания Северной войны токсовские земли в целях скорейшего их заселения раздают частным лицам. Мызу «Токсово» закрепили за ведомством Казённой палаты. В мызу входили деревни: Хиттола, Кавгуколь, Вессмаль, Ворколово, Кантолово, Гепоярвн, Гимаслово, Другое Гимаслово, Пурново.

К 1883 г. вся Токсовская волость с одиннадцатью деревнями и населением 3692 человека стала принадлежать ведомству коменданта Санкт-Петербургской крепости. Первое место у жителей Токсово занимал молочный промысел (75 % от всеобщего числа дворов). Второе место по доходности - у ягодного и грибного промыслов. Крестьяне сбывали бруснику, клюкву, морошку, чернику, землянику непосредственно в Петербург, выручая большие деньги. Множество дворов Токсовской волости занималось драньём ивовой коры. Исключительно в Токсовской волости занимались изготовлением метёлок.

В 1927 г. разрозненные финские хутора и деревни объединяют в Куйвозовский финский национальный район Ленинградского округа, в 1936 году преобразуют в Токсовский национальный финский район Ленинградской области, в который входило 26 сельских советов, в том числе 24 национальных финских с/с.

Несмотря на то, что Токсово находилось в пограничной зоне, планом развития Большого Ленинграда ему отводилась роль городского спортивно-оздоровительного центра, где намечалось разместить ряд спортивных сооружений, домов отдыха и санаториев.

13 мая 1963 г. дачный посёлок Токсово был отнесён к категории рабочих посёлков, а Токсовский сельсовет — ликвидирован.

Первые данные о памятниках археологии Всеволожского района относятся к началу второй четверти XX века. Начало систематического изучения памятников каменного века юга Карельского перешейка связано с деятельностью в 1910-1920-х гг. местных краеведческих объединений. В 1926 году Л.А. Динцесом и С.Н. Замятниным была открыта и обследована неолитическая стоянка у поселка Токсово (Динцес 1929; Гурина 1961). Следующие археологические изыскания в районе относятся к 1930 и 1934 гг., когда на стоянке Токсово Н.Н. Тихановой и, затем, Г.П. Сосновским был произведен сбор находок, коллекции которых поступили в МАЭ (Гурина 1961).

После Второй мировой войны исследования на территории Карельского перешейка не были систематическими. Материалы по каменному веку Карельского перешейка были обобщены в фундаментальном труде Н.Н. Гуриной вышедшем в свет в 1961 году.

Второй этап изучения Всеволожского района начался в 70-х гг. XX в. В 1978 г. археологическая экспедиция Ленинградского дворца пионеров под руководством А.В. Виноградова провела разведочные работы на неолитических памятниках Карельского перешейка с посещением стоянки Токсово. В том же году И.В. Верещагина производит раскопки неолитической стоянки Хепоярви у озера Хепоярви (Верещагина 1978).

В 1984 г. Ленинградским неолитическим отрядом ЛОИА АН СССР (сейчас ИИМК РАН) под руководством В.И. Тимофеева на территории района открыты четыре памятника каменного века: местонахождения Лемболовское 1-3 и местонахождение Васкелово, где были собраны кварцевые орудия труда. В 1987 г. экспедицией ЛОИА под руководством А. И. Саксы на территории района открыт первый памятник средневековья – селище у д. Морье.

С конца 1990-х гг. интерес к памятникам каменного века на территории Карельского перешейка возрос, в результате был реализован ряд международных и российских проектов (деятельность В.И. Тимофеева, С.Н. Лисицына, Г.И. Зайцева, М.А. Кулькова, Д.В. Герасимова).

С 2000-х гг. новостроечные и экспертные работы в районе проводили экспедиции ИИМК РАН, СЗАЭ НИИКСИ СПбГУ (руководитель В.Ю. Соболев) и др. учреждения.

Для наиболее точного анализа непосредственно участка обследования стоит обратиться к картографическим данным.

На шведских планах конца XVII в. отображена система поселений на территории карельского перешейка. Согласно карте, составленной в 1676 г. штабс-капитаном Бергенгеймом, участок обследования располагался западнее озера Вероярви, каких-либо поселений в данном месте не отмечено.

На карте Ингерманландии 1704 г. участок обследования также не попадает на территорию каких-либо поселений.

На картах и планах начала-середины XIX в. участок обследования расположен на неосвоенной территории занятой лесом.

На протяжении XIX – XX вв. ситуация не меняется.

Таким образом участок обследования, на протяжении XVII-XX вв. не был затронут хозяйственной деятельностью человека.

Непосредственно на участке производства работ известные археологические объекты отсутствуют. Наиболее близкими (расстояние более 1,8 км) относительно обследуемого участка являются археологические памятники, расположенные в районе пос. Токсово, а именно: стоянка Хепоярви, местонахождение Хепоярви, стоянка Токсово, местонахождение Кавголово, стоянка Курголово 1.

Стоянка Хепоярви. Памятник расположен в 3 км к востоку от станции Кавголово, в 0,8 км к востоку от северо-восточной окраины п. Токсово, на северном берегу оз. Хепоярви, на узком мысу на высоте 2 - 5 м над уровнем воды (Лапшин, 1995; Герасимов, Лисицын, Тимофеев, 2003; Верещагина, 2003). Поселение было открыто в 1978 г. учащимися археологического кружка под руководством преподавателя В.М. Соколова. В том же году памятник исследован И.В. Верещагиной. На площади раскопа в 124 кв.м. раскрыты 3 очага, сложенные из камней. Культурный слой - гумусированный бурый песок мощностью до 0.4 м, залегающий на большей части площади непосредственно под дерном. Находки – скребки на отщепах, ножевидные пластины, пилки, резцы, острия, наконечник стрелы, тесло, топорики, отщепы, точильные и шлифовальные плитки, изготовленные, в основном, из кварца, а также из кремня, сланца, песчаника, кварцита. Керамика представлена культурой сперрингс, нарвского типа и гребенчато-ямочной. Относится к раннему и развитому неолиту (Верещагина, 2003. С. 140-153).

Местонахождение Хепоярви. Памятник выявлен в 2007 г. С.С. Макаровым, при обследовании земельного участка общей площадью 109,4 га Учебного центра Военного института физической культуры (Макаров, 2007). В процессе визуального обследования западного берега оз. Хепоярви, у обреза воды было обнаружено местонахождение кварцевых артефактов, среди которых представлен один нуклеус и семь кварцевых отщепов, относящихся к эпохе камня (неолитическому времени). Для проверки наличия культурного слоя на береговых террасах были заложены 3 шурфа, размерами 1x1 м. В шурфах культурный слой и артефакты обнаружены не были.

Стоянка Токсово. Памятник открыт в 1926 г. Л.А. Динцесом и С.Н. Замятниным. На двух песчаных отмелях южного берега Кавголовского озера,

протяженностью 3,4 км 13метров, ими были собраны материалы неолитического времени. Находки состояли из мелких отщепов и осколков кремня и гранита, кусков побывавших в огне валунов (вероятно, очажных) и более 200 фрагментов ямочно-гребенчатой керамики (Динцес,1929). В 1930 и 1934 гг., Н.Н. Тихановой и, затем, Г.П. Сосновским также произведен поверхностный сбор находок, коллекции которых поступили в МАЭ (Гурина, 1961. С.438). В 1978 г. на стоянке сбор подъемного материала произведен археологической экспедицией Ленинградского дворца пионеров под руководством А.В. Виноградова (Виноградов, 1978. Л. 2). Разведками было установлено, что культурный слой, уходящий в озеро, сильно размывается, находки переотложены. Раскопки на памятнике не производились. Стоянка фиксируется по подъемному материалу, собранному в прибрежной полосе шириной около 3 м на расстоянии 0,1 км к западу от ручья, вытекающего из озера и впадающего в р. Охта (Лапшин, 1995. С. 174-175).

Местонахождение Кавголово. Памятник расположен на восточном берегу Кавголовоозера на уровне воды. Первые сборы подъемного материала произвел краевед В.М. Соколов в 1960-х гг. (Герасимов, Лисицын, Тимофеев, 2003. С.8). В 1984 г. В.И. Тимофеевым «на северном» (?) «берегу Кавголовоозера, близ железнодорожной станции, в северной части пляжа, на уровне уреза воды» найдены разрозненные находки кварцевых орудий, в том числе кварцевый скребок на отщепе, «скребок кольского типа», массивный отщеп кварца. Датируется неолитом-ранним металлом (Тимофеев, 1984. Л.32).

Стоянка Курголово 1. Памятник выявлен в 2008 г. С.Н. Лисицыным в рамках археологической экспертизы землеотвода под строительство многофункционального спортивного комплекса «Токсово» между озерами Хепоярви и Курголовоозера севернее поселка Токсово, проводимой ЗАО «ЭНОТ» (Лисицын, 2008). У парковочной стоянки, был осмотрен склон террасы (высотой 70-75 м над уровнем моря), подрезанный дорогой.

В осыпи склона были найдены фрагменты керамики и кальцинированные кости. Проведенная здесь зачистка показала следующую стратиграфию: под слоем дерна и подзола, мощностью 5-10 см залегает слой интенсивно-красного песка толщиной около 20 см, который подстилается светло-желтым песком. Находки были приурочены к слою красного песка. Распространение этого слоя было прослежено около 100 м по направлению к озеру и на 20-30 м к северу от грунтовой дороги. В сторону озера распространение слоя обрывается на краю срезанной бульдозером парковочной площадки, очевидно, уничтожившей основную площадь древнего поселения. Обнаруженные фрагменты керамики относятся к периоду позднего неолита (2500-1500лет до н.э.). На вершине холма были заложены рекогносцировочные шурфы. Культурный слой в них не зафиксирован.

В 2009 г. С.Н. Лисицыным и Д.В. Герасимовым были уточнены границы поселения и площадь археологического вскрытия памятника, составившая 250 кв.м. В том же году ЗАО «ЭНОТ» были разработаны меры по сохранению памятника («ЭНОТ», 2009).

Таким образом, на основании анализа картографического материала, архивных и литературных источников, были сделаны следующие выводы:

- В ходе архивно-библиографических исследований установлено, что непосредственно на территории исследуемого участка объекты археологического наследия ранее не фиксировались.
- Участок обследования расположен в исторической местности Токсово.
- В районе обследования финские поселения начали существовать не позднее XVII в.
- Непосредственно участок обследования располагался на территории занятой лесом.
- Каких-либо построек и объектов на участке обследования, согласно картографическому анализу, не зафиксировано.
- Известные памятники археологического наследия находятся на удалении (более 1,8 км) и проектированием не затрагиваются
- Исходя из вышесказанного участок обследования является малоперспективным с точки зрения обнаружения объектов археологического культурного наследия.

Полевые археологические работы на участке обследования проводились в соответствии с методическими указаниями и требованиями «Положения о порядке проведения археологических полевых работ и составления научной отчетной документации», утвержденного постановлением Бюро Отделения историко-филологических наук Российской академии наук от 20 июня 2018 № 32.

В рамках работ по проведению научного обследования (археологическая разведка) земельного участка в границах участка проектирования и разработки документации по планировке территории с кадастровым номером 47:07:0506001:251 в г.п. Токсово Токсовского городского поселения Всеволожского муниципального района Ленинградской области, проводилось визуальное обследование объекта и закладка археологических шурфов.

Основная задача проведения археологических исследований заключалась в выявлении и фиксации археологических (исторических) памятников, культурных слоев, конструкций и сооружений, сборе и исследовании археологического материала.

Полевые работы включали в себя:

- визуальный осмотр указанной в договоре территории, поиск подъемного материала;
- описание исследуемой территории и ее фотофиксация;
- разбивку археологических шурфов;
- привязка археологических шурфов к ситуационному плану исследуемой территории;
- выборку культурных напластований из шурфов по слоям;
- выявление и изучение археологического материала по слоям;
- фотофиксацию процесса работ;
- фотофиксацию стенок и планиграфии шурфов;
- описание ландшафтной характеристики обнаруженных объектов и фиксацию их современного состояния;
- ведение полевой документации;
- рекультивацию шурфов.

Применялся стандартный набор методов, используемых при археологических разведках: предварительные архивно-библиографические изыскания, визуальный осмотр местности, осмотр обнажений культурного слоя, поиск подъемного материала, шурфовка.

Натурные полевые исследования проводились в виде осуществления пеших маршрутов на территории участка обследования. Вся исследуемая площадь была разбита на неравные квадраты со сторонами не более 20 метров и пройдена пешими маршрутами по линии сетки квадратов. Все участки детально фиксировались (фото, описание, привязка к карте). При прохождении маршрутов с целью обнаружения выходов культурного слоя и артефактов осматривались встречающиеся обнажения грунта естественного и антропогенного происхождения.

На перспективных для обнаружения памятников археологии участках производилась закладка шурфов, ориентированных по сторонам света, направленных на поиск культурного слоя и древних артефактов. Количество и места расположения шурфов были обусловлены геоморфологическим состоянием местности и степенью освоенности обследуемой территории, и определялось с таким расчетом, чтобы обеспечить полное выявление и определение границ всех объектов археологического наследия, попадающих в пределы обследуемых земельных участков, с учетом историко-библиографических изысканий и существующих методических рекомендаций 1 шурф на 1 га.

Все археологические работы проводились при температуре выше 0° С (согласно ст. 3.23 «Положения о порядке проведения археологических полевых работ и составления научной отчетной документации», утвержденного постановлением Бюро Отделения историко-филологических наук Российской академии наук от 20 июня 2018 № 32).

Разборка грунта в процессе шурфовки производилась вручную по стратиграфическим слоям с разнородными культурными прослойками и соответствующим им общим планиграфическим горизонтам фиксации. Для выявления структуры плотных поверхностей и удаления грунта в стесненных условиях при расчистке использовались щетки, кисти и совки. Глубина шурфов включала всю толщу напластований, осуществлялась контрольная прокопка верхней части археологически стерильного слоя, подстилающего почвенный горизонт (материка).

Все разведочные шурфы, документировались, в том числе фотографически, и фиксировались дневниковыми записями. При фиксации находок и объектов в культурном слое, вычерчивании планов горизонтов снятия, профилей бортов шурфов и разрезов использовалась разработанная в ИИМК РАН в 2010 г. методика электронной фиксации и совмещённый с ней программный комплекс. Чертежи планов и стратиграфических профилей были выполнены при помощи системы автоматизированного проектирования и черчения (САПР) с использованием методов фотограмметрии.

Для картирования рекогносцировочных шурфов, выявленных объектов и общевидовых фотографий ландшафтной ситуации использованы имеющиеся в распоряжении экспедиции растровые карты масштаба 1:50000 и 1:100000 в формате JPG, а также топографический план масштаба 1:500 в формате DWG, предоставленный заказчиком. Привязка шурфа на участке землеотвода к системе мировых координат произведена с помощью портативных приборов глобального позиционирования Garmin MONTANA. Географические координаты (широта, долгота), определенные в зависимости от внешних условий приема с точностью 5-20 м с помощью встроенных в геоинформационную систему QGIS программных алгоритмов переведены в местную систему координат МСК-47 зона 2.

Основные этапы работ фиксировались с помощью цифровых фотоаппаратов с разрешением не менее 5 Мрх. Для указания масштаба и ориентации по сторонам света при фотографировании использовался набор телескопических реек длиной 4 м с сантиметровыми делениями, двухцветная стрелка «север». Все высотные отметки на планах и разрезах представлены в Балтийской системе высот (далее БС). После окончания разведочных работ все шурфы рекультивировались, что подтверждается фотографически.

Шурфы 1-26 были расположены равномерно, по всей площади участка обследования на не заболоченных местах.

Шурф 1.

Шурф 1 заложен в северной части территории обследования, в 93,5 м на юг от грунтовой дороги. Дневная поверхность шурфа представлена торфянистыми отложениями и слабой травяной растительностью.

Размеры шурфа составили 1x2 м, максимальная глубина (с учетом контрольного прокопа материка) – 0,40 м, площадь – 2 м.кв., ориентация - по сторонам света. Контрольный прокоп материка был выполнен по всей площади шурфа.

Поверхность шурфа находилась на отметках 59,52 м БС. Зафиксированы планиграфия, разрезы стенок шурфа и прослежена следующая стратиграфия напластований.

Торф – мощность до 0,20 м
Темно-коричневая гумусированная супесь – мощность до 0,10 м
Белесая супесь- подзол, мощность до 0,08 м
Материк–светло-желтая ожелезненная супесь

Выявленные слои представляют собой естественное почвообразование характерное для данной местности и не содержат научно-значимой информации. Литологически выраженный культурный слой отсутствует, археологические находки не выявлены.

После окончания работ шурф был рекультивирован.

Шурф 2.

Шурф 2 заложен в северной части территории обследования, в 90,2 м на юг от грунтовой дороги. Дневная поверхность шурфа представлена торфянистыми отложениями и слабой травяной растительностью.

Размеры шурфа составили 1x2 м, максимальная глубина (с учетом контрольного прокопа материка) – 0,70 м, площадь – 2 м.кв., ориентация - по сторонам света. Контрольный прокоп материка был выполнен в северо-западном углу шурфа.

Поверхность шурфа находилась на отметках 61,46 м БС. Зафиксированы планиграфия, разрезы стенок шурфа и прослежена следующая стратиграфия напластований.

Торф – мощность до 0,30 м
Темно-коричневая гумусированная супесь – мощность до 0,20 м
Белесая супесь- подзол, мощность до 0,08 м

Материк–светло-желтая ожелезненная супесь с болотистыми пятнами

Выявленные слои представляют собой естественное почвообразование характерное для данной местности и не содержат научно-значимой информации. Литологически выраженный культурный слой отсутствует, археологические находки не выявлены.

После окончания работ шурф был рекультивирован.

Шурф 3.

Шурф 3 заложен в северной части территории обследования, в 107,1 м на юг от грунтовой дороги. Дневная поверхность шурфа представлена торфянистыми отложениями и слабой травяной растительностью.

Размеры шурфа составили 1х2 м, максимальная глубина (с учетом контрольного прокопа материка) – 0,45 м, площадь – 2 м.кв., ориентация - по сторонам света. Контрольный прокоп материка был выполнен по всей площади шурфа.

Поверхность шурфа находилась на отметках 63,10 м БС. Зафиксированы планиграфия, разрезы стенок шурфа и прослежена следующая стратиграфия напластований.

Торф – мощность до 0,25 м
Темно-коричневая гумусированная супесь – мощность до 0,10 м
Материк–светло-желтая ожелезненная супесь – видимая мощность – 0, 20 м

Выявленные слои представляют собой естественное почвообразование характерное для данной местности и не содержат научно-значимой информации. Литологически выраженный культурный слой отсутствует, археологические находки не выявлены.

После окончания работ шурф был рекультивирован.

Шурф 4.

Шурф 4 заложен в северной части территории обследования, в 57,4 м на юг от грунтовой дороги. Дневная поверхность шурфа представлена торфянистыми отложениями и слабой травяной растительностью.

Размеры шурфа составили 1х2 м, максимальная глубина (с учетом контрольного прокопа материка) – 0,60 м, площадь – 2 м.кв., ориентация - по сторонам света. Контрольный прокоп материка был выполнен по всей площади шурфа.

Поверхность шурфа находилась на отметках 63,97 м БС. Зафиксированы планиграфия, разрезы стенок шурфа и прослежена следующая стратиграфия напластований.

Дерн – мощность до 0,05 м
Темно-коричневая гумусированная супесь – мощность до 0,10 м
Белесая супесь- подзол, мощность до 0,20 м
Материк–светло-желтая ожелезненная супесь – видимая мощность до 0,20 м

Выявленные слои представляют собой естественное почвообразование характерное для данной местности и не содержат научно-значимой информации. Литологически выраженный культурный слой отсутствует, археологические находки не выявлены.

После окончания работ шурф был рекультивирован.

Шурф 5.

Шурф 5 заложен в северной части территории обследования, в 191,5 м на юг от грунтовой дороги. Дневная поверхность шурфа представлена торфянистыми отложениями и слабой травяной растительностью.

Размеры шурфа составили 1х2 м, максимальная глубина (с учетом контрольного прокопа материка) – 0,65 м, площадь – 2 м.кв., ориентация - по сторонам света. Контрольный прокоп материка был выполнен по всей площади шурфа.

Поверхность шурфа находилась на отметках 59,74 м БС. Зафиксированы планиграфия, разрезы стенок шурфа и прослежена следующая стратиграфия напластований.

Дерн – мощность до 0,08 м
Темно-коричневая гумусированная супесь – мощность до 0,10 м Белесая супесь- подзол, мощность до 0,10 м
Материк–светло-желтая ожелезненная супесь – видимая мощность до 0,40 м

Выявленные слои представляют собой естественное почвообразование характерное для данной местности и не содержат научно-значимой информации. Литологически выраженный культурный слой отсутствует, археологические находки не выявлены.

После окончания работ шурф был рекультивирован.

Шурф 6.

Шурф 6 заложен в северной части территории обследования, в 211,3 м на юг от грунтовой дороги. Дневная поверхность шурфа представлена торфянистыми отложениями и слабой травяной растительностью.

Размеры шурфа составили 1x2 м, максимальная глубина (с учетом контрольного прокопа материка) – 0,45 м, площадь – 2 м.кв., ориентация - по сторонам света. Контрольный прокоп материка был выполнен по всей площади шурфа.

Поверхность шурфа находилась на отметках 60,96 м БС. Зафиксированы планиграфия, разрезы стенок шурфа и прослежена следующая стратиграфия напластований.

Торф – мощность до 0,10 м
Темно-коричневая гумусированная супесь – мощность до 0,10 м
Материк–светло-желтая ожелезненная супесь – видимая мощность до 0,30 м

Выявленные слои представляют собой естественное почвообразование характерное для данной местности и не содержат научно-значимой информации. Литологически выраженный культурный слой отсутствует, археологические находки не выявлены.

После окончания работ шурф был рекультивирован.

Шурф 7.

Шурф 7 заложен в северной части территории обследования, в 188,2 м на юг от грунтовой дороги. Дневная поверхность шурфа представлена торфянистыми отложениями и слабой травяной растительностью.

Размеры шурфа составили 1x2 м, максимальная глубина (с учетом контрольного прокопа материка) – 0,55 м, площадь – 2 м.кв., ориентация - по сторонам света. Контрольный прокоп материка был выполнен по всей площади шурфа.

Поверхность шурфа находилась на отметках 61,89 м БС. Зафиксированы планиграфия, разрезы стенок шурфа и прослежена следующая стратиграфия напластований.

Дерн – мощность до 0,10 м
Темно-коричневая гумусированная супесь – мощность до 0,10 м
Белесая супесь- подзол, мощность до 0,08 м
Материк–светло-желтая ожелезненная супесь – видимая мощность до 0,35 м

Выявленные слои представляют собой естественное почвообразование характерное для данной местности и не содержат научно-значимой информации. Литологически выраженный культурный слой отсутствует, археологические находки не выявлены.

После окончания работ шурф был рекультивирован.

Шурф 8.

Шурф 8 заложен в северной части территории обследования, в 193,5 м на юг от грунтовой дороги. Дневная поверхность шурфа представлена торфянистыми отложениями и слабой травяной растительностью.

Размеры шурфа составили 1x2 м, максимальная глубина (с учетом контрольного прокопа материка) – 0,55 м, площадь – 2 м.кв., ориентация - по сторонам света. Контрольный прокоп материка был выполнен в северо-западном углу шурфа.

Поверхность шурфа находилась на отметках 61,76 м БС. Зафиксированы планиграфия, разрезы стенок шурфа и прослежена следующая стратиграфия напластований.

Дерн – мощность до 0,20 м
Темно-коричневая гумусированная супесь – мощность до 0,08 м
Материк–светло-желтая ожелезненная супесь – видимая мощность до 0,40 м

Выявленные слои представляют собой естественное почвообразование характерное для данной местности и не содержат научно-значимой информации. Литологически выраженный культурный слой отсутствует, археологические находки не выявлены.

После окончания работ шурф был рекультивирован.

Шурф 9.

Шурф 9 заложен в северной части территории обследования, в 144,9 м на юг от грунтовой дороги. Дневная поверхность шурфа представлена торфянистыми отложениями и слабой травяной растительностью.

Размеры шурфа составили 1x2 м, максимальная глубина (с учетом контрольного прокопа материка) – 0,50 м, площадь – 2 м.кв., ориентация - по сторонам света. Контрольный прокоп материка был выполнен по всей площади шурфа.

Поверхность шурфа находилась на отметках 62,02 м БС. Зафиксированы планиграфия, разрезы стенок шурфа и прослежена следующая стратиграфия напластований.

Торф – мощность до 0,20 м
Темно-коричневая гумусированная супесь – мощность до 0,10 м
Белесая супесь- подзол, мощность до 0,08 м
Материк–светло-желтая ожелезненная супесь – видимая мощность до 0,20 м

Выявленные слои представляют собой естественное почвообразование характерное для данной местности и не содержат научно-значимой информации.

Литологически выраженный культурный слой отсутствует, археологические находки не выявлены.

После окончания работ шурф был рекультивирован.

Шурф 10.

Шурф 10 заложен в северной части территории обследования, в 118,3 м на юг от грунтовой дороги. Дневная поверхность шурфа представлена торфянистыми отложениями и кустами черники.

Размеры шурфа составили 1x2 м, максимальная глубина (с учетом контрольного прокопа материка) – 0,40 м, площадь – 2 м.кв., ориентация - по сторонам света. Контрольный прокоп материка был выполнен по всей площади шурфа.

Поверхность шурфа находилась на отметках 61,51 м БС. Зафиксированы планиграфия, разрезы стенок шурфа и прослежена следующая стратиграфия напластований.

Дерн – мощность до 0,05 м
Темно-коричневая гумусированная супесь – мощность до 0,08 м
Белесая супесь- подзол, мощность до 0,08 м
Материк–светло-желтая ожелезненная супесь- видимая мощность до 0,20 м

Выявленные слои представляют собой естественное почвообразование характерное для данной местности и не содержат научно-значимой информации. Литологически выраженный культурный слой отсутствует, археологические находки не выявлены.

После окончания работ шурф был рекультивирован.

Шурф 11.

Шурф 11 заложен в западной части территории обследования, в 312,8 м на юг от грунтовой дороги. Дневная поверхность шурфа представлена торфянистыми отложениями и слабой травяной растительностью.

Размеры шурфа составили 1x2 м, максимальная глубина (с учетом контрольного прокопа материка) – 0,75 м, площадь – 2 м.кв., ориентация - по сторонам света. Контрольный прокоп материка был выполнен в северо-западном углу шурфа.

Поверхность шурфа находилась на отметках 60,56 м БС. Зафиксированы планиграфия, разрезы стенок шурфа и прослежена следующая стратиграфия напластований.

Дерн – мощность до 0,20 м
Темно-коричневая гумусированная супесь – мощность до 0,10 м

Материк–светло-желтая ожелезненная супесь – видимая мощность до 0,40 м
--

Выявленные слои представляют собой естественное почвообразование характерное для данной местности и не содержат научно-значимой информации. Литологически выраженный культурный слой отсутствует, археологические находки не выявлены.

После окончания работ шурф был рекультивирован.

Шурф 12.

Шурф 12 заложен в западной части территории обследования, в 354 м на юго-запад от грунтовой дороги. Дневная поверхность шурфа представлена торфянистыми отложениями и слабой травяной растительностью.

Размеры шурфа составили 1x2 м, максимальная глубина (с учетом контрольного прокопа материка) – 0,35 м, площадь – 2 м.кв., ориентация - по сторонам света. Контрольный прокоп материка был выполнен по всей площади шурфа.

Поверхность шурфа находилась на отметках 60,56 м БС. Зафиксированы планиграфия, разрезы стенок шурфа и прослежена следующая стратиграфия напластований.

Дерн – мощность до 0,08 м

Темно-коричневая гумусированная супесь – мощность до 0,10 м

Материк–светло-желтая ожелезненная супесь – видимая мощность до 0,20 м
--

Выявленные слои представляют собой естественное почвообразование характерное для данной местности и не содержат научно-значимой информации. Литологически выраженный культурный слой отсутствует, археологические находки не выявлены.

После окончания работ шурф был рекультивирован.

Шурф 13.

Шурф 13 заложен в северной части территории обследования, в 427 м на юго-запад от грунтовой дороги. Дневная поверхность шурфа представлена торфянистыми отложениями и слабой травяной растительностью.

Размеры шурфа составили 1x2 м, максимальная глубина (с учетом контрольного прокопа материка) – 0,40 м, площадь – 2 м.кв., ориентация - по сторонам света. Контрольный прокоп материка был выполнен по всей площади шурфа.

Поверхность шурфа находилась на отметках 59,30 м БС. Зафиксированы планиграфия, разрезы стенок шурфа и прослежена следующая стратиграфия напластований.

Дерн – мощность до 0,10 м
Темно-коричневая гумусированная супесь – мощность до 0,10 м
Белесая супесь- подзол, мощность до 0,05 м
Материк–светло-желтая ожелезненная супесь – видимая мощность до 0,20 м

Выявленные слои представляют собой естественное почвообразование характерное для данной местности и не содержат научно-значимой информации. Литологически выраженный культурный слой отсутствует, археологические находки не выявлены.

После окончания работ шурф был рекультивирован.

Шурф 14.

Шурф 14 заложен в западной части территории обследования, в 501 м на юго-запад от грунтовой дороги. Дневная поверхность шурфа представлена торфянистыми отложениями и слабой травяной растительностью.

Размеры шурфа составили 1x2 м, максимальная глубина (с учетом контрольного прокопа материка) – 0,60 м, площадь – 2 м.кв., ориентация - по сторонам света. Контрольный прокоп материка был выполнен в северо-западном углу шурфа.

Поверхность шурфа находилась на отметках 59,41 м БС. Зафиксированы планиграфия, разрезы стенок шурфа и прослежена следующая стратиграфия напластований.

Дерн – мощность до 0,10 м
Темно-коричневая гумусированная супесь – мощность до 0,10 м
Белесая супесь- подзол, мощность до 0,10 м
Материк–светло-желтая ожелезненная супесь – видимая мощность до 0,30 м

Выявленные слои представляют собой естественное почвообразование характерное для данной местности и не содержат научно-значимой информации. Литологически выраженный культурный слой отсутствует, археологические находки не выявлены.

После окончания работ шурф был рекультивирован.

Шурф 15.

Шурф 15 заложен в центральной части территории обследования, в 518 м на юго-запад от грунтовой дороги. Дневная поверхность шурфа представлена торфянистыми отложениями и слабой травяной растительностью.

Размеры шурфа составили 1x2 м, максимальная глубина (с учетом контрольного прокопа материка) – 0,40 м, площадь – 2 м.кв., ориентация - по

сторонам света. Контрольный прокоп материка был выполнен по всей площади шурфа.

Поверхность шурфа находилась на отметках 59,86 м БС. Зафиксированы планиграфия, разрезы стенок шурфа и прослежена следующая стратиграфия напластований.

Дерн – мощность до 0,05 м
Темно-коричневая гумусированная супесь – мощность до 0,08 м
Белесая супесь- подзол, мощность до 0,05 м
Материк–светло-желтая ожелезненная супесь – видимая мощность до 0,20 м

Выявленные слои представляют собой естественное почвообразование характерное для данной местности и не содержат научно-значимой информации. Литологически выраженный культурный слой отсутствует, археологические находки не выявлены.

После окончания работ шурф был рекультивирован.

Шурф 16.

Шурф 16 заложен в западной части территории обследования, в 628 м на юго-запад от грунтовой дороги. Дневная поверхность шурфа представлена торфянистыми отложениями и слабой травяной растительностью.

Размеры шурфа составили 1x2 м, максимальная глубина (с учетом контрольного прокопа материка) – 0,70 м, площадь – 2 м.кв., ориентация - по сторонам света. Контрольный прокоп материка был выполнен в северо-восточном углу шурфа.

Поверхность шурфа находилась на отметках 58,40 м БС. Зафиксированы планиграфия, разрезы стенок шурфа и прослежена следующая стратиграфия напластований.

Дерн – мощность до 0,10 м
Темно-коричневая гумусированная супесь – мощность до 0,10 м
Материк–светло-желтая ожелезненная супесь – видимая мощность до 0,40 м

Выявленные слои представляют собой естественное почвообразование характерное для данной местности и не содержат научно-значимой информации. Литологически выраженный культурный слой отсутствует, археологические находки не выявлены.

После окончания работ шурф был рекультивирован.

Шурф 17.

Шурф 17 заложен в центральной части территории обследования, в 664 м на юг от грунтовой дороги. Дневная поверхность шурфа представлена торфянистыми отложениями и слабой травяной растительностью.

Размеры шурфа составили 2x2 м, максимальная глубина (с учетом контрольного прокопа материка) – 0,50 м, площадь – 4 м.кв., ориентация - по сторонам света. Контрольный прокоп материка был выполнен по всей площади шурфа.

Поверхность шурфа находилась на отметках 57,72 м БС. Зафиксированы планиграфия, разрезы стенок шурфа и прослежена следующая стратиграфия напластований.

Мох – мощность до 0,10 м
Темно-коричневая гумусированная супесь – мощность до 0,30 м
Белесая супесь- подзол, мощность до 0,10 м
Материк–коричнево-желтая ожелезненная супесь – видимая мощность до 0,10 м

Выявленные слои представляют собой естественное почвообразование характерное для данной местности и не содержат научно-значимой информации. Литологически выраженный культурный слой отсутствует, археологические находки не выявлены.

После окончания работ шурф был рекультивирован.

Шурф 18.

Шурф 18 заложен в западной части территории обследования, в 723 м на юго - запад от грунтовой дороги. Дневная поверхность шурфа представлена торфянистыми отложениями и слабой травяной растительностью.

Размеры шурфа составили 2x2 м, максимальная глубина (с учетом контрольного прокопа материка) – 0,50 м, площадь – 4 м.кв., ориентация - по сторонам света. Контрольный прокоп материка был выполнен по всей площади шурфа.

Поверхность шурфа находилась на отметках 60,32 м БС. Зафиксированы планиграфия, разрезы стенок шурфа и прослежена следующая стратиграфия напластований.

Мох, торф – мощность до 0,25 м
Темно-коричневая гумусированная супесь – мощность до 0,05 м
Белесая супесь- подзол, мощность до 0,05 м
Материк–светло-желтая ожелезненная супесь – видимая мощность до 0,20 м

Выявленные слои представляют собой естественное почвообразование характерное для данной местности и не содержат научно-значимой информации. Литологически выраженный культурный слой отсутствует, археологические находки не выявлены.

После окончания работ шурф был рекультивирован.

Шурф 19.

Шурф 19 заложен в центральной части территории обследования, в 769 м на юг от грунтовой дороги. Дневная поверхность шурфа представлена торфянистыми отложениями и слабой травяной растительностью.

Размеры шурфа составили 2x2 м, максимальная глубина (с учетом контрольного прокопа материка) – 0,50 м, площадь – 4 м.кв., ориентация - по сторонам света. Контрольный прокоп материка был выполнен по всей площади шурфа.

Поверхность шурфа находилась на отметках 56,89 м БС. Зафиксированы планиграфия, разрезы стенок шурфа и прослежена следующая стратиграфия напластований.

Торф – мощность до 0,20 м
Темно-коричневая гумусированная супесь – мощность до 0,10 м
Белесая супесь- подзол, мощность до 0,05 м
Материк–светло-желтая ожелезненная супесь – видимая мощность до 0,25 м

Выявленные слои представляют собой естественное почвообразование характерное для данной местности и не содержат научно-значимой информации. Литологически выраженный культурный слой отсутствует, археологические находки не выявлены.

После окончания работ шурф был рекультивирован.

Шурф 20.

Шурф 20 заложен в северной части территории обследования, в 775 м на юго-восток от грунтовой дороги. Дневная поверхность шурфа представлена торфянистыми отложениями и слабой травяной растительностью.

Размеры шурфа составили 2x2 м, максимальная глубина (с учетом контрольного прокопа материка) – 0,55 м, площадь – 4 м.кв., ориентация - по сторонам света. Контрольный прокоп материка был выполнен по всей площади шурфа.

Поверхность шурфа находилась на отметках 54,99 м БС. Зафиксированы планиграфия, разрезы стенок шурфа и прослежена следующая стратиграфия напластований.

Дерн, торф – мощность до 0,18 м
Белесая супесь- подзол, мощность до 0,08 м
Материк–светло-желтая ожелезненная супесь – видимая мощность до 0,30 м

Выявленные слои представляют собой естественное почвообразование характерное для данной местности и не содержат научно-значимой информации.

Литологически выраженный культурный слой отсутствует, археологические находки не выявлены.

После окончания работ шурф был рекультивирован.

Шурф 21.

Шурф 21 заложен в западной части территории обследования, в 796 м на юго-запад от грунтовой дороги. Дневная поверхность шурфа представлена торфянистыми отложениями и слабой травяной растительностью.

Размеры шурфа составили 2х2 м, максимальная глубина (с учетом контрольного прокопа материка) – 0,40 м, площадь – 4 м.кв., ориентация - по сторонам света. Контрольный прокоп материка был выполнен по всей площади шурфа.

Поверхность шурфа находилась на отметках 58,22 м БС. Зафиксированы планиграфия, разрезы стенок шурфа и прослежена следующая стратиграфия напластований.

Дерн – мощность до 0,05 м
Темно-коричневая гумусированная супесь – мощность до 0,20 м
Белесая супесь- подзол, мощность до 0,05 м
Материк–светло-желтая ожелезненная супесь – видимая мощность до 0,20 м

Выявленные слои представляют собой естественное почвообразование характерное для данной местности и не содержат научно-значимой информации. Литологически выраженный культурный слой отсутствует, археологические находки не выявлены.

После окончания работ шурф был рекультивирован.

Шурф 22.

Шурф 22 заложен в южной части территории обследования, в 878 м на юго-запад от грунтовой дороги. Дневная поверхность шурфа представлена торфянистыми отложениями и слабой травяной растительностью.

Размеры шурфа составили 2х2 м, максимальная глубина (с учетом контрольного прокопа материка) – 0,70 м, площадь – 4 м.кв., ориентация - по сторонам света. Контрольный прокоп материка был выполнен по всей площади шурфа.

Поверхность шурфа находилась на отметках 57,20 м БС. Зафиксированы планиграфия, разрезы стенок шурфа и прослежена следующая стратиграфия напластований.

Дерн, торф – мощность до 0,25 м
Белесая супесь- подзол, мощность до 0,05 м

Материк–светло-желтая ожелезненная супесь – видимая мощность до 0,40 м
--

Выявленные слои представляют собой естественное почвообразование характерное для данной местности и не содержат научно-значимой информации. Литологически выраженный культурный слой отсутствует, археологические находки не выявлены.

После окончания работ шурф был рекультивирован.

Шурф 23.

Шурф 23 заложен в южной части территории обследования, в 894 м на юг от грунтовой дороги. Дневная поверхность шурфа представлена торфянистыми отложениями и слабой травяной растительностью.

Размеры шурфа составили 2х2 м, максимальная глубина (с учетом контрольного прокопа материка) – 0,40 м, площадь – 4 м.кв., ориентация - по сторонам света. Контрольный прокоп материка был выполнен по всей площади шурфа.

Поверхность шурфа находилась на отметках 55,44 м БС. Зафиксированы планиграфия, разрезы стенок шурфа и прослежена следующая стратиграфия напластований.

Дерн, торф – мощность до 0,20 м

Белесая супесь- подзол, мощность до 0,05 м
--

Материк–светло-желтая ожелезненная супесь – видимая мощность до 0,20 м
--

Выявленные слои представляют собой естественное почвообразование характерное для данной местности и не содержат научно-значимой информации. Литологически выраженный культурный слой отсутствует, археологические находки не выявлены.

После окончания работ шурф был рекультивирован.

Шурф 24.

Шурф 24 заложен в южной части территории обследования, в 904 м на юго-запад от грунтовой дороги. Дневная поверхность шурфа представлена торфянистыми отложениями и слабой травяной растительностью.

Размеры шурфа составили 1х2 м, максимальная глубина (с учетом контрольного прокопа материка) – 0,42 м, площадь – 2 м.кв., ориентация - по сторонам света. Контрольный прокоп материка был выполнен по всей площади шурфа.

Поверхность шурфа находилась на отметках 59,30 м БС. Зафиксированы планиграфия, разрезы стенок шурфа и прослежена следующая стратиграфия напластований.

Дерн – мощность до 0,10 м
Темно-коричневая гумусированная супесь – мощность до 0,08 м
Белесая супесь- подзол, мощность до 0,05 м
Материк–светло-желтая ожелезненная супесь – видимая мощность до 0,18 м

Выявленные слои представляют собой естественное почвообразование характерное для данной местности и не содержат научно-значимой информации. Литологически выраженный культурный слой отсутствует, археологические находки не выявлены.

После окончания работ шурф был рекультивирован.

Шурф 25.

Шурф 25 заложен в южной части территории обследования, в 940 м на юг от грунтовой дороги. Дневная поверхность шурфа представлена торфянистыми отложениями и слабой травяной растительностью.

Размеры шурфа составили 1x2 м, максимальная глубина (с учетом контрольного прокопа материка) – 0,40 м, площадь – 2 м.кв., ориентация - по сторонам света. Контрольный прокоп материка был выполнен по всей площади шурфа.

Поверхность шурфа находилась на отметках 55,70 м БС. Зафиксированы планиграфия, разрезы стенок шурфа и прослежена следующая стратиграфия напластований.

Дерн – мощность до 0,10 м
Белесая супесь- подзол, мощность до 0,05 м
Материк–светло-желтая ожелезненная супесь – видимая мощность до 0,20 м

Выявленные слои представляют собой естественное почвообразование характерное для данной местности и не содержат научно-значимой информации. Литологически выраженный культурный слой отсутствует, археологические находки не выявлены.

После окончания работ шурф был рекультивирован.

Шурф 26.

Шурф 26 заложен в южной части территории обследования, в 941 м на юго-запад от грунтовой дороги. Дневная поверхность шурфа представлена торфянистыми отложениями и слабой травяной растительностью.

Размеры шурфа составили 1x2 м, максимальная глубина (с учетом контрольного прокопа материка) – 0,40 м, площадь – 2 м.кв., ориентация - по сторонам света. Контрольный прокоп материка был выполнен по всей площади шурфа.

Поверхность шурфа находилась на отметках 55,70 м БС. Зафиксированы планиграфия, разрезы стенок шурфа и прослежена следующая стратиграфия напластований.

Дерн – мощность до 0,10 м
Темно-коричневая гумусированная супесь – мощность до 0,10 м
Белесая супесь- подзол, мощность до 0,05 м
Материк–светло-желтая ожелезненная супесь – видимая мощность до 0,20 м

Выявленные слои представляют собой естественное почвообразование характерное для данной местности и не содержат научно-значимой информации. Литологически выраженный культурный слой отсутствует, археологические находки не выявлены.

После окончания работ шурф был рекультивирован.

Шурф 27.

Шурф 27 заложен в южной части территории обследования, в 667 м на юго-запад от грунтовой дороги. Дневная поверхность шурфа представлена торфянистыми отложениями и слабой травяной растительностью.

Размеры шурфа составили 1х2 м, максимальная глубина (с учетом контрольного прокопа материка) – 0,50 м, площадь – 2 м.кв., ориентация - по сторонам света. Контрольный прокоп материка был выполнен по всей площади шурфа.

Поверхность шурфа находилась на отметках 59,30 м БС. Зафиксированы планиграфия, разрезы стенок шурфа и прослежена следующая стратиграфия напластований.

Дерн – мощность до 0,10 м
Темно-коричневая гумусированная супесь – мощность до 0,10 м
Белесая супесь- подзол, мощность до 0,05 м
Материк–светло-желтая ожелезненная супесь – видимая мощность до 0,20 м

Выявленные слои представляют собой естественное почвообразование характерное для данной местности и не содержат научно-значимой информации. Литологически выраженный культурный слой отсутствует, археологические находки не выявлены.

После окончания работ шурф был рекультивирован.

Шурф 28.

Шурф 28 заложен в южной части территории обследования, в 807 м на юг от грунтовой дороги. Дневная поверхность шурфа представлена торфянистыми отложениями и слабой травяной растительностью.

Размеры шурфа составили 1x2 м, максимальная глубина (с учетом контрольного прокопа материка) – 0,55 м, площадь – 2 м.кв., ориентация - по сторонам света. Контрольный прокоп материка был выполнен по всей площади шурфа.

Поверхность шурфа находилась на отметках 58,14 м БС. Зафиксированы планиграфия, разрезы стенок шурфа и прослежена следующая стратиграфия напластований.

Дерн – мощность до 0,10 м
Темно-коричневая гумусированная супесь – мощность до 0,10 м
Белесая супесь- подзол, мощность до 0,05 м
Материк–светло-желтая ожелезненная супесь – видимая мощность до 0,30 м

Выявленные слои представляют собой естественное почвообразование характерное для данной местности и не содержат научно-значимой информации. Литологически выраженный культурный слой отсутствует, археологические находки не выявлены.

После окончания работ шурф был рекультивирован.

Шурф 29.

Шурф 29 заложен в южной части территории обследования, в 809 м на юг от грунтовой дороги. Дневная поверхность шурфа представлена торфянистыми отложениями и слабой травяной растительностью.

Размеры шурфа составили 1x2 м, максимальная глубина (с учетом контрольного прокопа материка) – 0,60 м, площадь – 2 м.кв., ориентация - по сторонам света. Контрольный прокоп материка был выполнен по всей площади шурфа.

Поверхность шурфа находилась на отметках 56,11 м БС. Зафиксированы планиграфия, разрезы стенок шурфа и прослежена следующая стратиграфия напластований.

Дерн – мощность до 0,10 м
Темно-коричневая гумусированная супесь – мощность до 0,10 м
Белесая супесь- подзол, мощность до 0,05 м
Материк–светло-желтая ожелезненная супесь – видимая мощность до 0,40 м

Выявленные слои представляют собой естественное почвообразование характерное для данной местности и не содержат научно-значимой информации. Литологически выраженный культурный слой отсутствует, археологические находки не выявлены.

После окончания работ шурф был рекультивирован.

Шурф 30.

Шурф 30 заложен в южной части территории обследования, в 937 м на юг от грунтовой дороги. Дневная поверхность шурфа представлена торфянистыми отложениями и слабой травяной растительностью.

Размеры шурфа составили 1x2 м, максимальная глубина (с учетом контрольного прокопа материка) – 0,40 м, площадь – 2 м.кв., ориентация - по сторонам света. Контрольный прокоп материка был выполнен по всей площади шурфа.

Поверхность шурфа находилась на отметках 57,02 м БС. Зафиксированы планиграфия, разрезы стенок шурфа и прослежена следующая стратиграфия напластований.

Дерн – мощность до 0,10 м
Темно-коричневая гумусированная супесь – мощность до 0,10 м
Белесая супесь- подзол, мощность до 0,05 м
Материк–светло-желтая ожелезненная супесь – видимая мощность до 0,20 м

Выявленные слои представляют собой естественное почвообразование характерное для данной местности и не содержат научно-значимой информации. Литологически выраженный культурный слой отсутствует, археологические находки не выявлены.

После окончания работ шурф был рекультивирован.

В результате проведенного археологического обследования земельного участка в границах участка проектирования и разработки документации по планировке территории с кадастровым номером 47:07:0506001:251 в г.п. Токсово Токсовского городского поселения Всеволожского муниципального района Ленинградской области зафиксировано отсутствие остатков наземных древних сооружений, артефактов, имеющих историко-культурную ценность, культурного слоя или иных следов пребывания здесь человека в древности, которые можно было бы отнести к объектам археологического наследия. Результаты проведенных в рамках государственной историко-культурной экспертизы археологических полевых работ отражены в полном научно-техническом отчете (Прил. 3).

Обоснования вывода экспертизы

1. В соответствии с заключением уполномоченного органа охраны объектов культурного наследия (письмо Комитета по культуре Ленинградской области № 01-10-8764/2019-0-1 от 24.12.2019 г.), в границах вышеуказанного участка **отсутствуют** объекты культурного наследия, включенные в единый государственный реестр объектов культурного наследия (памятников истории и культуры) народов

Российской Федерации, выявленные объекты культурного наследия, включенные в Перечень выявленных объектов культурного наследия, расположенных на территории Ленинградской области. Земельный участок расположен вне границ зон охраны, защитных зон культурного наследия.

Сведениями об отсутствии на указанном участке объектов археологического наследия и объектов, обладающих признаками объекта культурного (археологического) наследия, Комитет **не располагает**.

2. Согласно проведенным историко-архивным исследованиям на территории земельного участка в границах участка проектирования и разработки документации по планировке территории с кадастровым номером 47:07:0506001:251 в г.п. Токсово Токсовского городского поселения Всеволожского муниципального района Ленинградской области, выявленные объекты археологического наследия **отсутствуют**.

3. В соответствии со статьей 45-1 Федерального закона от 25.06.2002 №73-ФЗ «Об объектах культурного наследия (памятниках истории и культуры) народов Российской Федерации» на территории земельного участка в границах участка проектирования и разработки документации по планировке территории с кадастровым номером 47:07:0506001:251 в г.п. Токсово Токсовского городского поселения Всеволожского муниципального района Ленинградской области проведены археологические полевые работы в форме археологической разведки. Работы выполнены в соответствии с методическими указаниями и требованиями «Положения о порядке проведения археологических полевых работ и составления научной отчетной документации», утвержденного постановлением Бюро Отделения историко-филологических наук Российской академии наук от 20 июня 2018 № 32 и иных нормативно-правовых актов в сфере охраны объектов культурного наследия и хорошо документированы. Результаты обследования отражены в полном научно-техническом отчете. В ходе проведенных в рамках государственной историко-культурной экспертизы археологических полевых работ объектов археологического наследия **не обнаружено**.

4. Представленные материалы исчерпывающие и доказывают археологическую изученность земельного участка в границах участка проектирования и разработки документации по планировке территории с кадастровым номером 47:07:0506001:251 в г.п. Токсово Токсовского городского поселения Всеволожского муниципального района Ленинградской области.

Вывод экспертизы

Экспертом сделан вывод о возможности (положительное заключение) проведения земляных, строительных, мелиоративных и (или) хозяйственных работ, предусмотренных статьей 25 Лесного кодекса Российской Федерации работ по использованию лесов и иных работ на земельном участке в границах участка проектирования и разработки документации по планировке территории с кадастровым номером 47:07:0506001:251 в г.п. Токсово Токсовского городского поселения Всеволожского муниципального района Ленинградской области в связи с отсутствием выявленных объектов археологического наследия на указанном земельном участке, подлежащем воздействию земляных, строительных, мелиоративных и (или) хозяйственных работ, предусмотренных статьей 25 Лесного кодекса Российской Федерации работ по использованию лесов и иных работ.

Перечень приложений к экспертизе:

- Приложение 1* Копия Технического задания к договору № 133/06/2021 от 18 июня 2021 года.
- Приложение 2* Копия письма Комитета по культуре Ленинградской области № 01-10-8764/2019-0-1 от 24.12.2019 г.
- Приложение 3* Копия Полного научно-технического отчета о выполнении научно-исследовательских археологических работ в виде историко-культурного научного археологического обследования (разведки) с целью проведения государственной историко-культурной экспертизы земельного участка в границах участка проектирования и разработки документации по планировке территории с кадастровым номером 47:07:0506001:251 в г.п. Токсово Токсовского городского поселения Всеволожского муниципального района Ленинградской области.
- Приложение 4* Схема расположения земельного участка на кадастровой карте территории.
- Приложение 5* Копия градостроительного плана земельного участка № РФ-47-4-04-1-08-2021-0009.
- Приложение 6* Копия Выписки из Единого государственного реестра недвижимости об объекте недвижимости № 99/2021/424708167 от 18.10.2021.
- Приложение 7* Копия справки № 14102/33 – 125.5-37 от 01.10.2021 г.
- Приложение 8* Копия доверенности № 14102/33-161.5-3 от 11 января 2021 г.
- Приложение 9* Сведения об экспертах.

Приложение 10 Выдержки из приказа № 997 от 17.07.2019 г. «Об утверждении статуса аттестованного эксперта по проведению государственной историко-культурной экспертизы».

Приложение 11 Выдержки из приказа № 1537 от 17.09.2021 г. «Об утверждении статуса аттестованного эксперта по проведению государственной историко-культурной экспертизы».

Приложение 12 Выдержки из приказа № 1998 от 19.11.2018 г. «Об утверждении статуса аттестованного эксперта по проведению государственной историко-культурной экспертизы».

Приложение 13 Выдержки из приказа № 2211 от 13.12.2018 г. «Об утверждении статуса аттестованного эксперта по проведению государственной историко-культурной экспертизы».

Приложение 14 Выдержки из приказа № 2330 от 25.12.2018 г. «Об утверждении статуса аттестованного эксперта по проведению государственной историко-культурной экспертизы».

Приложение 15 Выдержки из приказа № 219 от 27.02.2019 г. «Об утверждении статуса аттестованного эксперта по проведению государственной историко-культурной экспертизы».

Эксперт Трифонов В.А.

Руководитель археологических исследований Поляков А.В.

«27» октября 2021 г.

Документ подписан усиленными квалифицированными электронными подписями в соответствии с п. 22 Положения о Государственной историко-культурной экспертизе, утвержденного постановлением Правительства от 15 июля 2009 г. № 569

Приложение 1

**Копия Технического задания к договору № 133/06/2021
от 18 июня 2021 года**

Приложение № 1
к Договору № 133/06/2021
от 18 июня 2021 г.

ТЕХНИЧЕСКОЕ ЗАДАНИЕ

на проведение научно-исследовательских работ в виде археологических разведок и подготовку акта государственной историко-культурной экспертизы земельного участка в границах участка проектирования и разработки документации по планировке территории с кадастровым номером 47:07:0506001:251 в г.п. Токсово Токсовского городского поселения Всеволожского муниципального района Ленинградской области

1. Общие положения

1.1. Наименование Работ: проведение научно-исследовательских работ в виде археологических разведок и подготовку акта государственной историко-культурной экспертизы земельного участка в границах участка проектирования и разработки документации по планировке территории с кадастровым номером 47:07:0506001:251 в г.п. Токсово Токсовского городского поселения Всеволожского муниципального района Ленинградской области

1.2. Заказчик: ООО «Эволти»

1.3. Исполнитель: ИИМК РАН

1.4. Стадия работ: проектная.

1.5. Район исследования: Ленинградская обл., Всеволожский район.

1.6. Основание выполнения работ: письмо Комитета по культуре Ленинградской области № _____.

1.7. Площадь земельного участка: 38 га.

2. Объект экспертизы: земельный участок в границах участка проектирования и разработки документации по планировке территории с кадастровым номером 47:07:0506001:251 в г.п. Токсово Токсовского городского поселения Всеволожского муниципального района Ленинградской области

3. Основная нормативно-техническая документация

3.1. Федеральный закон РФ «Об объектах культурного наследия (памятниках истории и культуры) народов Российской Федерации» от 25.06.2002 г. № 73-ФЗ.

3.2. Федеральный закон № 7-ФЗ от 10.01.2002 г. «Об охране окружающей среды».

3.3. Постановление Правительства РФ от 12.09.2015 г. № 972 «Об утверждении Положения о зонах охраны объектов культурного наследия (памятников истории и культуры) народов Российской Федерации и о признании утратившими силу отдельных положений нормативных правовых актов Правительства Российской Федерации»;

3.4. Постановление Правительства РФ от 15.07.2009 г. № 569 «Об утверждении Положения о государственной историко-культурной экспертизе»;

3.5. Положение о порядке проведения археологических полевых работ и составления научной отчетной документации (утверждено постановлением Бюро Отделения историко-филологических наук Российской академии наук от 20.06.2018 г. № 32).

4. Состав работ

Первый этап:

4.1 Получение разрешения (открытый лист) на право проведения археологических работ.

Заказчик



Исполнитель



- 4.2. Архивно-библиографические исследования, составление исторической справки и создание ситуационного плана.
- 4.2.1. Проведение архивных исследований, касающихся сведений о наличии археологических памятников в обследуемой зоне.
- 4.2.2. Визуальное обследование участка исследований.
- 4.2.3. Составление краткой исторической справки.
- 4.3. Археологическое обследование участка:
- 4.3.1. Выявление памятников археологии на основании наличия подъемного материала, особенностей рельефа и иных данных.
- 4.3.2. Привязка обнаруженных памятников к территории застройки.
- 4.3.3. Описание ландшафтной характеристики расположения обнаруженных памятников и фиксируемых нарушений поверхности объекта.
- 4.3.4. Разбивка археологических шурфов - 38 шурфов.
- 4.3.5. Фотофиксация в процессе подготовки к закладке шурфов.
- 4.3.6. Выборка культурных напластований из шурфов по слоям, с трехмерной фиксацией находок на плане шурфа.
- 4.3.7. Выявление археологического материала в культурном слое.
- 4.3.8. Изучение культурного слоя в процессе закладки шурфов с зачисткой профилей для получения вертикальных разрезов.
- 4.3.9. Фотофиксация процесса работ, отдельных находок и скоплений материала in situ.
- 4.3.10. Фото- и графо- фиксация профилей стенок шурфов и обнаруженных ям.
- 4.3.11. Отбор археологического материала из заполнения ям и сооружений, полевая консервация вещевого материала.
- 4.3.12. Вычерчивание профилей шурфов, текстуальное описание стратиграфии, культурного слоя, материка и иных объектов в шурфах.
- 4.3.13. Ведение полевой документации.
- 4.4. Камеральные работы.
- 4.4.1. Очистка или мытье находок, при необходимости оперативная первичная консервация предметов из разрушающихся материалов
- 4.4.2. Статистическая обработка массовых находок. Шифровка находок.
- 4.4.3. Составление полевых описей индивидуальных и массовых находок.
- 4.4.4. Зарисовка находок.
- 4.4.5. Фотографирование находок.
- При необходимости:
- 4.4.6. Определение остеологического материала и отбор образцов в коллекцию
- 4.4.7. Определение зерен и семян.
- 4.4.8. Определение пород образцов древесины.
- 4.4.9. Дендрохронологический и радиоуглеродный анализ образцов.
- 4.4.10. Атрибуция нумизматических находок.
- 4.4.11. Атрибуция воинских и других знаков.
- 4.4.12. Эпиграфический анализ находок с надписями.
- 4.4.13. Атрибуция изделий с клеймами изготовителей.
- 4.5. Подготовка коллекций к передаче на постоянное хранение в Государственный музейный фонд
- 4.6. Написание полного научно-технического отчёта.
- 4.7. Уведомление об окончании первого этапа.
- Второй этап:**
- 4.8. Подготовка акта государственной историко-культурной экспертизы земельного участка.
- 4.9. Передача акта государственной историко-культурной экспертизы в региональный орган охраны объектов культурного наследия.



5. Отчетная документация.

5.1. Полный научно-технический отчет в 2 (двух) экземплярах на бумажном носителе (1 экземпляр - для Заказчика, 1 экземпляр - для Исполнителя);

Акт государственной историко-культурной экспертизы земельного участка в 1 (одном) экземпляре на электронном носителе;

Копия сопроводительного письма в региональный орган охраны объектов культурного наследия о передаче акта государственной историко-культурной экспертизы в 1 (одном) экземпляре на бумажном носителе.

5.2. Отчетная документация предоставляется в электронном виде в формате Adobe Acrobat (*.pdf).

6. Требования к выполнению работ.

6.1. Отчетная документация должна соответствовать требованиям «Положения о порядке проведения археологических полевых работ и составления научной отчетной документации», утвержденного постановлением бюро Отделения историко-филологических наук Российской академии наук от 20.06.2018 г. № 32 и Положения о государственной историко-культурной экспертизе (утвержденное Постановлением Правительства РФ № 569 от 15.07.2009 г.).

ЗАКАЗЧИК:

Генеральный директор ООО «Эволти»

М.П.



/О.И. Летучев/

ИСПОЛНИТЕЛЬ:

Заместитель Директора ИИМК РАН

М.П.



/Н.Ф. Соловьева/

Заказчик

Исполнитель

Приложение 2

**Копия письма Комитета по культуре Ленинградской области
№ 01-10-8764/2019-0-1 от 24.12.2019 г**



**ПРАВИТЕЛЬСТВО
ЛЕНИНГРАДСКОЙ ОБЛАСТИ**

**КОМИТЕТ ПО КУЛЬТУРЕ
ЛЕНИНГРАДСКОЙ ОБЛАСТИ**

ул. Смольного, 7, Санкт-Петербург, 191311
Тел./факс: (812) 611-45-00
e-mail: kult_lo@lenreg.ru



№

Генеральному директору
ООО «Научно-исследовательский
институт перспективного
градостроительства»

Д.А. Марееву

наб. Черной Речки, д. 41, к. 2, лит. Б.
пом. 7, г. Санкт-Петербург, 197342

Комитет по культуре Ленинградской области (далее – Комитет) в ответ на Ваш запрос от 22.11.2019 № 134 (вх. от 25.11.2019 № 01-10-8764/2019) в рамках своей компетенции сообщает, что в границах участка проектирования и разработки документации по планировке территории земельного участка с кадастровым номером 47:07:0506001:5 в г.п. Токсово Токсовского городского поселения Всеволожского муниципального района Ленинградской области отсутствуют объекты культурного наследия, включенные в единый государственный реестр объектов культурного наследия (памятников истории и культуры) народов Российской Федерации, выявленные объекты культурного наследия, включенные в Перечень выявленных объектов культурного наследия, расположенных на территории Ленинградской области. Земельный участок расположен вне границ зон охраны, защитных зон объектов культурного наследия.

Сведениями об отсутствии на указанном участке объектов археологического наследия и объектов, обладающих признаками объекта культурного (археологического) наследия, Комитет не располагает.

Согласно ст. 28 Федерального закона от 25.06.2002 № 73-ФЗ «Об объектах культурного наследия (памятниках истории и культуры) народов Российской Федерации» (далее – Федеральный закон № 73-ФЗ) в целях определения наличия или отсутствия объектов археологического наследия либо объектов, обладающих признаками объекта археологического наследия, на земельных участках, землях лесного фонда или в границах водных объектов или их частей, подлежащих воздействию земляных, строительных, мелиоративных, хозяйственных работ, указанных в ст. 30 Федерального закона № 73-ФЗ работ по использованию лесов и иных работ, в случае, если указанные земельные участки, земли лесного фонда, водные объекты, их части расположены в границах территорий, утвержденных в соответствии с пп. 34.2 п. 1 ст. 9 Федерального закона № 73-ФЗ проводится государственная историко-культурная экспертиза.

В соответствии с п. 56 ст. 26 Федерального закона от 03.08.2018 № 342-ФЗ «О внесении изменений в градостроительный кодекс Российской Федерации

20.01.2020

и отдельные законодательные акты Российской Федерации» (далее – Федеральный закон № 342-ФЗ) до утверждения в соответствии с пп. 34.2 п. 1 ст. 9 Федерального закона № 73-ФЗ границ территорий, в отношении которых у федеральных органов государственной власти, органов государственной власти субъектов Российской Федерации и органов местного самоуправления, уполномоченных в области сохранения, использования, популяризации и государственной охраны объектов культурного наследия, имеются основания предполагать наличие на таких территориях объектов археологического наследия либо объектов, обладающих признаками объекта археологического наследия, государственная историко-культурная экспертиза проводится в соответствии с абзацем девятым ст. 28, абзацем третьим ст. 30, п. 3 ст. 31 Федерального закона № 73-ФЗ (в редакции, действовавшей до дня официального опубликования Федерального закона № 342-ФЗ).

Учитывая изложенное, в соответствии со ст. 5.1, 28, 30, 31, 32, 36, 45.1 Федерального закона № 73-ФЗ, п. 56 ст. 26 Федерального закона № 342-ФЗ в случае проведения земляных, строительных и иных работ на участке заказчик таких работ до их начала обязан:

- обеспечить проведение и финансирование государственной историко-культурной экспертизы земельного участка, подлежащего воздействию земляных, строительных, хозяйственных и иных работ, путем археологической разведки, в порядке, установленном ст. 45.1 Федерального закона № 73-ФЗ;

- предоставить в Комитет документацию, подготовленную на основе археологических полевых работ, содержащую результаты исследований, в соответствии с которыми определяется наличие или отсутствие объектов археологического наследия и объектов, обладающих признаками объекта археологического наследия, на земельном участке, подлежащем воздействию земляных, строительных, хозяйственных и иных работ, а также заключение государственной историко-культурной экспертизы указанной документации (либо земельного участка).

В случае обнаружения в границе земельного участка, подлежащего воздействию земляных, строительных, хозяйственных и иных работ, объектов археологического наследия и (или) объектов, обладающих признаками объекта археологического наследия, и после принятия Комитетом решения о включении данного объекта в перечень выявленных объектов культурного наследия:

- разработать в составе проектной документации раздел об обеспечении сохранности выявленного объекта культурного наследия или о проведении спасательных археологических полевых работ или проект обеспечения сохранности выявленного объекта культурного наследия либо план проведения спасательных археологических полевых работ, включающих оценку воздействия проводимых работ на выявленный объект культурного наследия (далее – документация или раздел документации, обосновывающий меры по обеспечению сохранности выявленного объекта культурного наследия);

- получить по документации или разделу документации, обосновывающей меры по обеспечению сохранности выявленного объекта культурного наследия,

заключение государственной историко-культурной экспертизы и представить его совместно с указанной документацией в Комитет на согласование;

- обеспечить реализацию согласованной Комитетом документации, обосновывающей меры по обеспечению сохранности выявленного объекта культурного наследия.

Порядок организации, проведения и рассмотрения заключения государственной историко-культурной экспертизы определен Положением о государственной историко-культурной экспертизе, утвержденным постановлением Правительства Российской Федерации от 15.07.2009 № 569. Со списком аттестованных экспертов можно ознакомиться на официальном сайте Министерства культуры Российской Федерации: mkrf.ru.

Председатель комитета

В.О. Цой

Приложение 3

Копия Полного научно-технического отчета о выполнении научно-исследовательских археологических работ в виде историко-культурного научного археологического обследования (разведки) с целью проведения государственной историко-культурной экспертизы земельного участка в границах участка проектирования и разработки документации по планировке территории с кадастровым номером 47:07:0506001:251 в г.п. Токсово Токсовского городского поселения Всеволожского муниципального района Ленинградской области



ФЕДЕРАЛЬНОЕ ГОСУДАРСТВЕННОЕ БЮДЖЕТНОЕ УЧРЕЖДЕНИЕ НАУКИ
ИНСТИТУТ ИСТОРИИ МАТЕРИАЛЬНОЙ КУЛЬТУРЫ
РОССИЙСКОЙ АКАДЕМИИ НАУК (ИИМК РАН)

Экз. _____

ПОЛНЫЙ НАУЧНО-ТЕХНИЧЕСКИЙ ОТЧЕТ

Историко-культурное научное археологическое обследование (разведки) с целью проведения государственной историко-культурной экспертизы земельного участка в границах участка проектирования и разработки документации по планировке территории с кадастровым номером 47:07:0506001:251 в г.п. Токсово Токсовского городского поселения Всеволожского муниципального района Ленинградской области

Отв. Исполнитель д.и.н. А.В. Поляков

Инд. № подл.	Подпись и дата	Взам. инв. №

Санкт-Петербург
2021

Российская академия наук
ИНСТИТУТ ИСТОРИИ МАТЕРИАЛЬНОЙ КУЛЬТУРЫ
(ИИМК РАН)

УДК: 902.21(470.23)

ББК: 63.4(2)

Инв.№ _____

Гриф. _____

Экз. _____

ПРИНЯТО К СВЕДЕНИЮ:

ООО «Эволти»

« ____ » _____ 2021 г.



УТВЕРЖДАЮ:

Зам. директора ИИМК РАН

Н.Ф. Соловьева

2021 г.

ПОЛНЫЙ НАУЧНО-ТЕХНИЧЕСКИЙ ОТЧЕТ

ИСТОРИКО-КУЛЬТУРНОЕ НАУЧНОЕ АРХЕОЛОГИЧЕСКОЕ
ОБСЛЕДОВАНИЕ (РАЗВЕДКИ) С ЦЕЛЬЮ ПРОВЕДЕНИЯ
ГОСУДАРСТВЕННОЙ ИСТОРИКО-КУЛЬТУРНОЙ ЭКСПЕРТИЗЫ
ЗЕМЕЛЬНОГО УЧАСТКА В ГРАНИЦАХ УЧАСТКА ПРОЕКТИРОВАНИЯ И
РАЗРАБОТКИ ДОКУМЕНТАЦИИ ПО ПЛАНИРОВКЕ ТЕРРИТОРИИ С
КАДАСТРОВЫМ НОМЕРОМ 47:07:0506001:251 В Г.П. ТОКСОВО
ТОКСОВСКОГО ГОРОДСКОГО ПОСЕЛЕНИЯ ВСЕВОЛОЖСКОГО
МУНИЦИПАЛЬНОГО РАЙОНА ЛЕНИНГРАДСКОЙ ОБЛАСТИ

133/06/2021-2021-ТО

Объект по адресу: Ленинградская обл., Всеволожский район, Токсовское городское поселение, г.п. Токсово, кадастровый номер 47:07:0506001:251

Основание: Договор № 133/06/2021 от 18 июня 2021 г.

Заказчик: ООО «Эволти»

Исполнитель: ИИМК РАН

Отв. исполнитель  д.и.н. А.В. Поляков

Санкт-Петербург

2021

Подп. и дата	
Взам. инв. №	
Инв. № дубл.	
Подп. и дата	
Инв. № подл.	

СПИСОК ИСПОЛНИТЕЛЕЙ

Руководитель работ.

А.В. Поляков

доктор исторических наук

Заместители руководителя:

м.н.с.

Е.Ю. Кононович (ведение
полевого дневника,
фотографическая фиксация,
подготовка
иллюстративного
материала, подготовка
исторической справки и
картографического
материала)

Соисполнители:

лаборанты

М.М. Городилов

Н.В. Попов

Н.А. Кубло

М.Е. Глухов

Инв. № подл.	Подп. и дата					133/06/2021-2021-Т0	Лист 2
	Взам. инв. №						
	Инв. № дубл.						
	Подп. и дата						
	Лит	Изм.	№ докум.	Подп.	Дата		

РЕФЕРАТ

Отчет 60 с., 179 рис., 13 источников, 2 прил.

ЛЕНИНГРАДСКАЯ ОБЛАСТЬ, ВСЕВОЛОЖСКИЙ РАЙОН, ТОКСОВО,
ШУРФ, АРХЕОЛОГИЧЕСКАЯ РАЗВЕДКА.

Отчет содержит результаты археологической разведки, произведенной в октябре 2021 г. на земельном участке в границах участка проектирования и разработки документации по планировке территории с кадастровым номером 47:07:0506001:251 в г.п. Токсово Токсовского городского поселения Всеволожского муниципального района Ленинградской области.

Работы проведены на основании Открытого Листа № 2678-2021 от 5 октября 2021 г., выданного МК РФ на имя Полякова Андрея Владимировича. Срок действия открытого листа: с 5 октября 2021 г. по 30 декабря 2021 г. (приложение Б).

Площадь обследованного участка 38 га.

Цель исследований заключалась в определении наличия или отсутствия объектов культурного, в том числе и археологического, наследия, включенных в реестр, выявленных объектов культурного наследия, либо объектов, обладающих признаками объекта культурного наследия, на обследуемом земельном участке.

В ходе полевых археологических работ произведен натурный осмотр участка, заложено 22 шурфа размером 1x2 м, и 8 шурфов размером 2x2 м общей площадью 76 кв. м., с целью выявления культурного слоя на территории обследования.

Объекты культурного наследия, включенные в Единый Государственный реестр памятников истории культуры Российской Федерации, отсутствуют. В ходе работы объектов культурного (археологического) наследия не выявлено. Объекты, обладающие признаками объекта культурного наследия, отсутствуют. Значимый культурный слой не зафиксирован.

Инв. № подл.	Подп. и дата					Лист
	Взм. инв. №					
	Инв. № дубл.					
	Подп. и дата					
Лит	Изм.	№ докум.	Подп.	Дата	133/06/2021-2021-Т0	
					3	

СОДЕРЖАНИЕ

СПИСОК ИСПОЛНИТЕЛЕЙ	2
РЕФЕРАТ	3
НОРМАТИВНО-ПРАВОВАЯ БАЗА	5
ОПРЕДЕЛЕНИЯ И СОКРАЩЕНИЯ	7
ВВЕДЕНИЕ	9
1. ИСТОРИЧЕСКАЯ СПРАВКА	12
1.1 Топонимика исследуемого региона.....	12
1.2 История заселения района исследования	12
1.3 История изучения археологических памятников Ленинградской области, Всеволожского района.....	16
1.4 Картографический анализ	17
1.5 Объекты культурного наследия в непосредственной близости от участка обследования.....	18
1.6 Выводы	20
2. ФИЗИКО-ГЕОГРАФИЧЕСКАЯ ХАРАКТЕРИСТИКА РАЙОНА РАБОТ	22
3. МЕТОДИКА ПОЛЕВЫХ ИССЛЕДОВАНИЙ	24
4. ПОЛЕВЫЕ ИССЛЕДОВАНИЯ	27
ЗАКЛЮЧЕНИЕ	50
СПИСОК ИСТОЧНИКОВ И ЛИТЕРАТУРЫ	52
СПИСОК ИЛЛЮСТРАЦИЙ.....	53
АЛЬБОМ ИЛЛЮСТРАЦИЙ.....	61
ПРИЛОЖЕНИЕ А. КОПИЯ ПИСЬМА КОМИТЕТА ПО КУЛЬТУРЕ ЛЕНИНГРАДСКОЙ ОБЛАСТИ.....	153
ПРИЛОЖЕНИЕ Б. КОПИЯ ОТКРЫТОГО ЛИСТА.....	156

Подп. и дата					
Взам. инв. №					
Инв. № дубл.					
Подп. и дата					
Инв. № подл.					
133/06/2021-2021-ТО-С					
	Лит	Изм.	№ докум.	Подп.	Дата
	Разраб.		А.В. Поляков	<i>[Подпись]</i>	24.10
	Утв.		Н.Ф. Соловьева	<i>[Подпись]</i>	24.10
Полный научно-технический отчет					
			Лит	Лист	Листов
				4	156
ИИМК РАН					

9. Методические рекомендации по заполнению паспорта объекта культурного наследия (утверждены приказом Россохранкультуры от 21.06.2010 г. № 100);

10. Постановление правительства Российской Федерации от 20 февраля 2014 г. № 127 «Об утверждении правил выдачи, приостановления и прекращения действия разрешений (открытых листов) на проведение работ по выявлению и изучению объектов археологического наследия»;

11. Методика определения границ территорий объектов археологического наследия (рекомендована письмом Министерства культуры Российской Федерации от 27.01.2012 № 12-01-39/05-АБ);

12. Закон Санкт-Петербурга о границах зон охраны объектов культурного наследия на территории Санкт-Петербурга и режимах использования земель в границах указанных зон и о внесении изменений в закон Санкт-Петербурга «О генеральном плане Санкт-Петербурга и границах зон охраны объектов культурного наследия на территории Санкт-Петербурга» от 19 января 2009 года N 820-7.

Инв. № подл.	Подп. и дата	Инв. № дубл.	Взам. инв. №	Подп. и дата	Лит	Изм.	№ докум.	Подп.	Дата	133/06/2021-2021-ТО	Лист
											6

ОПРЕДЕЛЕНИЯ И СОКРАЩЕНИЯ

В настоящем научно-техническом отчёте применяются следующие термины с соответствующими определениями:

археологические разведки – проведение на поверхности земли или под водой научных исследований объектов археологического наследия без осуществления земляных работ либо с осуществлением локальных земляных работ с общей площадью не более 20 м² на каждом объекте археологического наследия с исследованием культурного слоя путем заложения шурфов или без таковых, в том числе с полным или частичным изъятием археологических предметов в целях выявления объектов археологического наследия, уточнения сведений о них и (или) планирования мероприятий по обеспечению их сохранности;

культурный слой – слой в земле или под водой, содержащий следы существования человека, время возникновения которых превышает 100 лет и включающий археологические предметы;

поврежденный культурный слой – культурный слой, нарушенный, перемещенный, переотложенный в результате природных процессов, либо антропогенного вмешательства последних 100 лет (обратной засыпки траншей или строительных котлованов ранее откопанным культурным слоем, размыва берегов водоемов, в том числе искусственных и иных подобных процессов);

объект археологического наследия – частично или полностью скрытые в земле или под водой следы существования человека в прошлых эпохах (включая все связанные с такими следами археологические предметы и культурные слои), основным или одним из основных источников информации, о которых являются археологические раскопки или находки;

археологические предметы – движимые вещи, основным или одним из основных источников информации о которых, независимо от обстоятельств их обнаружения, являются археологические раскопки, или находки, в том числе предметы, обнаруженные в результате таких раскопок или находок;

Инд. № подл.	Инд. № дубл.	Взам. инв. №	Подп. и дата
--------------	--------------	--------------	--------------

Лит	Изм.	№ докум.	Подп.	Дата
-----	------	----------	-------	------

133/06/2021-2021-ТО

Лист

7

археологический шурф – прямоугольное в плане разведочное вскрытие грунта, площадь которого может варьировать от 1 до 20 кв. метров;

разрешение (открытый лист) – документ, выдаваемый федеральным органом охраны объектов культурного наследия на основании заключения Российской академии наук и подтверждающий право на проведение одного из видов археологических полевых работ (археологических разведок, археологических раскопок, археологических наблюдений).

Используемые сокращения:

МК РФ – Министерство Культуры Российской Федерации

ИА РАН – Институт археологии Российской академии наук

ИИМК РАН – Институт истории материальной культуры Российской академии наук

ИРАО - Императорское русское археологическое общество

КСИА - Краткие сообщения Института археологии

КСИИМК - Краткие сообщения Института истории материальной культуры

ЛГУ – Ленинградский государственный университет им. А.А. Жданова

ЛОИА АН СССР - Ленинградское отделение Института археологии Академии наук СССР

НПА – Новгородская первая летопись

РА – Российская Археология

СА – Советская Археология

ОАН – Объект археологического наследия

ОКН – Объект культурного наследия

ФЗ – Федеральный Закон

РАН – Российская академия наук

ИКЭ – Историко-культурная экспертиза

С, В, Ю, З – Север, восток, юг, запад

БС – Балтийская система высот 1977 г.

НИЦ – Научно-исследовательский центр

Подп. и дата
Взам. инв. №
Инв. № дубл.
Подп. и дата
Инв. № подл.

Лит	Изм.	№ докум.	Подп.	Дата

133/06/2021-2021-ТО

Лист

8

В октябре 2021 г. сотрудниками Отдела охранной археологии ИИМК РАН было проведено историко-культурное научное археологическое обследование (разведки) с целью проведения государственной историко-культурной экспертизы земельного участка в границах участка проектирования и разработки документации по планировке территории с кадастровым номером 47:07:0506001:251 в г.п. Токсово Токсовского городского поселения Всеволожского муниципального района Ленинградской области.

Работы осуществлялись на основании договора: 133/06/2021 от 18 июня 2021 г., заключенным между ИИМК РАН и ООО «Эволти», а также на основании ст. 28 Федерального закона № 73-ФЗ от 25 июня 2002 «Об объектах культурного наследия (памятниках истории и культуры) народов Российской Федерации», а также Открытого листа №2678-2021, выданного МК РФ на имя Полякова Андрея Владимировича на право проведения археологических разведок с осуществлением локальных земляных работ в бассейнах р. Нева, р. Охта, р. Токса, р. Оккервиль, р. Черная, р. Вьюн, р. Вольчья, р. Сестра, оз. Лемболовское, оз. Кавголовское, оз. Хепоярви, оз. Волоярви, р. Луга, р. Долгая, р. Касколовка, р. Лужица, р. Мертвица, р. Орьевка, р. Россонь, р. Систа, р. Славянка, р. Солка, р. Сума, р. Хабаловка, р. Вуокса, р. Великая, р. Волхов, р. Тигода, р. Пчевжа, р. Черная, р. Росох, р. Шаоья, р. Лынна, р. Елошня, р. Тихвинка, р. Лидь, р. Чагода, р. Воложба, р. Соминка, р. Рядань, р. Чагода, р. Оломна, р. Кусинка, оз. Вожанское, оз. Вялгозеро, оз. Лидское озеро, оз. Рябово, оз. Нунгоша, оз. Долгомошье, оз. Пелушское, оз. Шидрозеро, оз. Струпино, оз. Святозеро, оз. Красногвардейское, оз. Подгорное, оз. Гладышское, оз. Полянское, оз. Зеленохолмское, оз. Краснофлотское, оз. Хаболово, оз. Бабиносское, оз. Судацье, оз, по берегам Финского залива и Ладожского озера во Всеволожском, Кингисеппском, Выборгском, Киришском, Бокситогорском районах Ленинградской области, в целях выявления объектов археологического наследия,

Подп. и дата	
Взам. инв. №	
Инв. № дубл.	
Подп. и дата	
Инв. № подл.	

Лит	Изм.	№ докум.	Подп.	Дата	133/06/2021-2021-ТО	Лист
						9

уточнения сведений о них и планирования мероприятий по обеспечению их сохранности (приложение Б).

В соответствии с письмом Комитета по культуре Ленинградской области № 01-10-8764/2019-0-1 от 24.12.2019 г., в границах вышеуказанного участка отсутствуют объекты культурного наследия, включенные в единый государственный реестр объектов культурного наследия (памятников истории и культуры) народов Российской Федерации, выявленные объекты культурного наследия, включенные в Перечень выявленных объектов культурного наследия, расположенных на территории Ленинградской области. Земельный участок расположен вне границ зон охраны, защитных зон культурного наследия.

Сведениями об отсутствии на указанном участке объектов археологического наследия и объектов, обладающих признаками объекта культурного (археологического) наследия, Комитет не располагает.

Цель проведения разведки на участке обследования – определение наличия или отсутствия объектов культурного, в том числе и археологического наследия, включенных в реестр, выявленных объектов культурного наследия, либо объектов, обладающих признаками объекта культурного наследия.

Задача археологических исследований на участке обследования заключалась в выявлении, фиксации и исследовании остатков археологических (исторических) памятников, культурных слоев, конструкций и сооружений, массовых и индивидуальных находок путем визуального обследования и заложения разведывательных археологических шурфов (археологические разведки).

До начала полевых археологических работ была собрана историко-библиографическая информация, подготовлен комплект ситуационных планов, исторических карт с нанесенными на них границами участка обследования (рис. 5-10).

Площадь обследованного участка 38 га.

В ходе полевых археологических работ произведен натурный осмотр участка, заложено 22 шурфа размером 1x2 м, и 8 шурфов размером 2x2 м общей

Инв. № подл.	Подп. и дата	Инв. № дубл.	Взам. инв. №	Подп. и дата	Лит	Изм.	№ докум.	Подп.	Дата	133/06/2021-2021-Т0	Лист
											10

площадью 76 кв. м., с целью выявления культурного слоя на территории обследования.

Объекты культурного наследия, включенные в Единый Государственный реестр памятников истории культуры Российской Федерации, отсутствуют. В ходе работы объектов культурного (археологического) наследия не выявлено. Объекты, обладающие признаками объекта культурного наследия, отсутствуют. Значимый культурный слой не зафиксирован.

Инв. № подл.	Подп. и дата				
	Взам. инв. №				
Инв. № подл.	Инв. № дудл.				
	Подп. и дата				
Лит	Изм.	№ докум.	Подп.	Дата	133/06/2021-2021-ТО
					Лист
					11

1. ИСТОРИЧЕСКАЯ СПРАВКА

Участок обследования расположен на территории Токсовского городского поселения Всеволожского района Ленинградской области.

1.1 Топонимика исследуемого региона

Всеволожский район - муниципальное образование в составе Ленинградской области России. Является крупнейшим по населению муниципальным районом России. Старинная дворянская семья Всеволожских владела поместьем на территории современного города Всеволожск. Павел Александрович Всеволожский вложил в строительство железной дороги, которая проходила недалеко от поместья. Взамен он попросил назвать одну из станций "Всеволожская". Вокруг нее начал формироваться посёлок, который в 1963 г. был переименован в город Всеволожск.

Токсово (фин. Toksova) - посёлок городского типа во Всеволожском районе Ленинградской области. Административный центр Токсовского городского поселения. Название происходит от финского tuoksua — пахнущее, благоухающее.

1.2 История заселения района исследования

В период Невской стадии последнего ледникового периода (примерно 12000 л. н.) ледник распадается на «языки» и тающие ледниковые воды заполняют впадины (Финский залив, Ладожское озеро, Онежское озеро) освобождая рельеф. Современная территория Ленинградской области освободилась ото льда приблизительно 10000 л. н. Форма рельефа характеризуется хорошей сохранностью и относительной молодостью ландшафтных покровов. К началу бореального периода (10000-8000 л. н.) растительный покров стал сплошным и довольно разнообразным с преобладанием сосны и березы, а климат - сухим и теплым.

Человеком территория Ленинградской области начала осваиваться около 10 тысяч лет назад, после отступления ледника. В эпоху мезолита сюда стали проникать племена первобытных охотников и рыболовов.

Подп. и дата
Взам. инв. №
Инв. № дубл.
Подп. и дата
Инв. № подл.

Лит	Изм.	№ докум.	Подп.	Дата	133/06/2021-2021-ТО	Лист
						12

Начало активного заселения исследуемой территории относится к эпохе неолита. Это стоянки и местонахождения, расположенные по берегам рек и озер. Начало неолитической эпохи на Карельском перешейке соответствует началу голоценового климатического оптимума и максимуму Литориновой трансгрессии, что соответствует времени около 7 000 л. н. Возникновение неглубоких заливов и проток между Ладожским озером и морем, а также потепление климата, создали благоприятные для жизни человека условия. К этому периоду относится ранне-неолитическая стоянка Хепоярви (6380-7230 л. н) на берегу озера Хепоярви. К позднему неолиту относятся стоянки Токсово и Курголово 1, местонахождения Кавгалово и Васкелово 1, местонахождения Лемболовские 1-5. Для этого времени характерно наличие гребенчато-ямочной керамики и каменных орудий из сланца и кремня. На территории Карельского перешейка известно небольшое количество памятников эпохи раннего металла (во Всеволожском районе такие памятники пока не обнаружены), что объясняется серьезной перестройкой природной обстановки, в связи с образованием реки Невы и понижением уровня ладожских вод.

С середины 1-го тысячелетия н. э., возрастает роль отдельных областей в регионе Балтийского моря. В это время на Карельском перешейке и в Северо-Западном Приладожье проживало местное население с чертами присущими каменному веку и пришлое население охотников, которые принесли с собой традиции изготовления железного оружия.

В VII—VIII вв. происходит становление центров постоянного населения. Формируется местный рынок, обслуживающий транснациональную торговлю по Волжскому пути. В западно-финскую по облику культуру здесь, в Приладожской Карелии, добавляются общепалтийские элементы, такие как браслеты, фибулы, определенные типы мечей, топоров и копий. На исследуемой территории в это время формируется культурная общность корела. Существуют различные версии происхождения корел. Некоторые исследователи, такие как К. А. Нордман, А. С. Жербин, И. П. Шаскольский полагали, что самобытная карельская культура существовала уже в I тыс. н.э. В. И. Равдоникас считал, что предки карел пришли

Инв. № подл.	Подп. и дата					Лист 13
	Взам. инв. №					
	Инв. № дубл.					
	Подп. и дата					
	Инв. № подл.					
Лит	Изм.	№ докум.	Подп.	Дата	133/06/2021-2021-ТО	

с восточного Приладожья. Д. В. Бубрих называл в числе предков карел племя весь. Х. Киркинен видит в карелах результат взаимодействия чудских и вепских племён (Кочкуркина С.И 2004).

К концу XIII в. все прибалтийско-финские племена попадают в зависимость от своих могущественных соседей: суоми и хяме — от шведов; карелы, воть, ижора, вепсы и чудь — от новгородцев.

До XVIII в., территория современного Всеволожского района, входила в Ореховский уезд, Корельской половины Водской пятины, и делилась на Иванской Куиваской, Воздвиженской, Корбоселской, и Ильинской Телкужской погосты. На протяжении многих веков Карельский перешеек подвергался шведской экспансии. В конце XV в. произошла массовая замена новгородского населения московским, в XVI в. частые военные действия между Московским государством и Швецией, голодные годы, моровые поветрия, хозяйственный кризис, проявившийся в Водской пятине с 1569-1571 гг., привели к запустениям и бегству населения пятины. С 1580-х гг. после завоевания этих территорий Швецией прошла волна нового массового исхода русского православного населения и замены его шведским и финским.

Новая война против Швеции, начатая российским царем Петром 19 августа 1700 г., стала не только борьбой России за выход к Балтийскому морю, но и борьбой за место Великой державы в Северной Европе. Первые удары небольших соединений петровских войск испытали жители Карельского перешейка осенью 1701 г. Шведский город Нотебург пал в октябре 1702 г., а в мае 1703 г. русскими войсками был взят ещё один шведский город — Ниеншанц. В 1721 г. Северная война закончилась Ништадтским миром. Новая граница России на Карельском перешейке была установлена северо-западнее Выборга.

В 1870 г. на Карельском перешейке вступила в строй железная дорога, связавшая Выборг с Санкт-Петербургом. Железнодорожное сообщение привело к быстрому росту новых дачных поселений.

В 1927 г. на территории современного Всеволожского района были образованы три района: Ленинский с райцентром в посёлке Всеволожский,

Подп. и дата
Взам. инв. №
Инв. № дубл.
Подп. и дата
Инв. № подл.

Лит	Изм.	№ докум.	Подп.	Дата	133/06/2021-2021-ТО	Лист
						14

Парголово и Куйвозовский финский национальный район. В 1930 г. Ленинский и Парголово районы вошли в состав вновь образованного Ленинградского Пригородного района с райцентром в Ленинграде. В 1936 г. Ленинградский Пригородный район был расформирован, и на его территории были образованы Всеволожский, Красносельский, Парголово и Слудский районы. Во время Великой Отечественной Войны по территории района проходила «Дорога жизни». 1 января 2006 г. Всеволожский район получил статус муниципального района.

Токсово

Впервые Токсово упоминается в «Переписной окладной книге Водской Пятины 1500 года». Основным населением этих земель был ижоры, южная ветвь карел. Из переписной книги известно, что часть токсовских земель относилась к православной церкви Иоанна Предтечи в крепости Орешек.

Земли Токсово относились к Воздвиженскому Корбосельгскому погосту Ореховецкого уезда. В поселение Токсово входило несколько деревень: «Старая деревня на Кавгале», «На Кавгале у Ксоково», «На Кавгале у часовни», «На Кавгале под горой», «Деревня Токсово-Килина у озера», «Токсово - Муидусова гора». Переписные Новгородские книги хранят имена тогдашних владельцев разных токсовских деревень: «своеземцы Кондратах да Максимка Онаньины», Гридя да Степан Кузьмины дети Лукина Токарева», «люрюк Якушев, а также монастырь Святого Иоанна Предтечи Орешка с Корельской стороны».

В шведский период (XVII в.) Токсово становится крупным центром религии и культуры. В 1625 году была основана токсовская лютеранская община. Первая Андреевская кирха располагалась между Лупполово и Вартемягами, но была сожжена в 1704 году. В 1757 году деревянная кирха была отстроена заново в Токсове (она прослужила около полувека и была разобрана в 1800-х гг.).

После окончания Северной войны токсовские земли в целях скорейшего их заселения раздают частным лицам. Мызу «Токсово» закрепили за ведомством Казённой палаты. В мызу входили деревни: Хиттола, Кавгуколь, Вессмаль, Ворколово, Кантолово, Гепоярвн, Гимаслово, Другое Гимаслово, Пурново.

Подп. и дата
Взам. инв. №
Инв. № дубл.
Подп. и дата
Инв. № подл.

Лит	Изм.	№ докум.	Подп.	Дата	133/06/2021-2021-ТО	Лист
						15

К 1883 г. вся Токсовская волость с одиннадцатью деревнями и населением 3692 человека стала принадлежать ведомству коменданта Санкт-Петербургской крепости. Первое место у жителей Токсова занимал молочный промысел (75 % от всеобщего числа дворов). Второе место по доходности - у ягодного и грибного промыслов. Крестьяне сбывали бруснику, клюкву, морошку, чернику, землянику непосредственно в Петербург, выручая большие деньги. Множество дворов Токсовской волости занималось драньём ивовой коры. Исключительно в Токсовской волости занимались изготовлением метёлок.

В 1927 г. разрозненные финские хутора и деревни объединяют в Куйвозовский финский национальный район Ленинградского округа, в 1936 году преобразуют в Токсовский национальный финский район Ленинградской области, в который входило 26 сельских советов, в том числе 24 национальных финских с/с.

Несмотря на то, что Токсова находилось в пограничной зоне, планом развития Большого Ленинграда ему отводилась роль городского спортивно-оздоровительного центра, где намечалось разместить ряд спортивных сооружений, домов отдыха и санаториев.

13 мая 1963 г. дачный посёлок Токсова был отнесён к категории рабочих посёлков, а Токсовский сельсовет — ликвидирован.

1.3 История изучения археологических памятников Ленинградской области, Всеволожского района

Первые данные о памятниках археологии Всеволожского района относятся к началу второй четверти XX века. Начало систематического изучения памятников каменного века юга Карельского перешейка связано с деятельностью в 1910-1920-х гг. местных краеведческих объединений. В 1926 году Л.А. Динцесом и С.Н. Замятниным была открыта и обследована неолитическая стоянка у поселка Токсова (Динцес 1929; Гурина 1961). Следующие археологические изыскания в районе относятся к 1930 и 1934 гг., когда на стоянке Токсова Н.Н. Тихановой и, затем, Г.П. Сосновским был произведен сбор находок, коллекции которых поступили в МАЭ (Гурина 1961).

Инв. № подл.	Подп. и дата	Инв. № дубл.	Взам. инв. №	Подп. и дата	Лит	Изм.	№ докум.	Подп.	Дата	133/06/2021-2021-ТО	Лист
											16

После Второй мировой войны исследования на территории Карельского перешейка не были систематическими. Материалы по каменному веку Карельского перешейка были обобщены в фундаментальном труде Н.Н. Гуриной вышедшем в свет в 1961 году.

Второй этап изучения Всеволожского района начался в 70-х гг. XX в. В 1978 г. археологическая экспедиция Ленинградского дворца пионеров под руководством А.В. Виноградова провела разведочные работы на неолитических памятниках Карельского перешейка с посещением стоянки Токсово. В том же году И.В. Верещагина производит раскопки неолитической стоянки Хепоярви у озера Хепоярви (Верещагина 1978).

В 1984 г. Ленинградским неолитическим отрядом ЛОИА АН СССР (сейчас ИИМК РАН) под руководством В.И. Тимофеева на территории района открыты четыре памятника каменного века: местонахождения Лемболовское 1-3 и местонахождение Васкелово, где были собраны кварцевые орудия труда. В 1987 г. экспедицией ЛОИА под руководством А. И. Саксы на территории района открыт первый памятник средневековья – селище у д. Морье.

С конца 1990-х гг. интерес к памятникам каменного века на территории Карельского перешейка возрос, в результате был реализован ряд международных и российских проектов (деятельность В.И. Тимофеева, С.Н. Лисицына, Г.И. Зайцева, М.А. Кулькова, Д.В. Герасимова).

С 2000-х гг. новостроечные и экспертные работы в районе проводили экспедиции ИИМК РАН, СЗАЭ НИИКСИ СПбГУ (руководитель В.Ю. Соколов) и др. учреждения.

1.4 Картографический анализ

Для наиболее точного анализа непосредственно участка обследования стоит обратиться к картографическим данным.

На шведских планах конца XVII в. отображена система поселений на территории карельского перешейка. Согласно карте, составленной в 1676 г. штабс-капитаном Бергенгеймом, участок обследования располагался западнее озера Вероярви, каких-либо поселений в данном месте не отмечено (рис. 5).

Подп. и дата
Взам. инв. №
Инв. № дубл.
Подп. и дата
Инв. № подл.

Лит	Изм.	№ докум.	Подп.	Дата	133/06/2021-2021-Т0	Лист
						17

На карте Ингерманландии 1704 г. участок обследования также не попадает на территорию каких-либо поселений (рис. 6).

На картах и планах начала-середины XIX в. участок обследования расположен на неосвоенной территории занятой лесом (рис. 7).

На протяжении XIX – XX вв. ситуация не меняется (рис. 8-10).

Таким образом участок обследования, на протяжении XVII-XX вв. не был затронут хозяйственной деятельностью человека.

1.5 Объекты культурного наследия в непосредственной близости от участка обследования

Непосредственно на участке производства работ известные археологические объекты отсутствуют. Наиболее близкими (расстояние более 1,8 км) относительно обследуемого участка являются археологические памятники, расположенные в районе пос. Токсово, а именно: стоянка Хепоярви, местонахождение Хепоярви, стоянка Токсово, местонахождение Кавголово, стоянка Курголово 1.

Стоянка Хепоярви. Памятник расположен в 3 км к востоку от станции Кавголово, в 0,8 км к востоку от северо-восточной окраины п. Токсово, на северном берегу оз. Хепоярви, на узком мысу на высоте 2 - 5 м над уровнем воды (Лапшин, 1995; Герасимов, Лисицын, Тимофеев, 2003; Верещагина, 2003). Поселение было открыто в 1978 г. учащимися археологического кружка под руководством преподавателя В.М. Соколова. В том же году памятник исследован И.В. Верещагиной. На площади раскопа в 124 кв.м. раскрыты 3 очага, сложенные из камней. Культурный слой - гумусированный бурый песок мощностью до 0.4 м, залегающий на большей части площади непосредственно под дерном. Находки – скребки на отщепках, ножевидные пластины, пилки, резцы, острия, наконечник стрелы, тесло, топоры, отщепы, точильные и шлифовальные плитки, изготовленные, в основном, из кварца, а также из кремня, сланца, песчаника, кварцита. Керамика представлена культурой сперрингс, нарвского типа и гребенчато-ямочной. Относится к раннему и развитому неолиту (Верещагина, 2003. С. 140-153).

Инв. № подл.	Подп. и дата	Инв. № дубл.	Взам. инв. №	Подп. и дата	Лит	Изм.	№ докум.	Подп.	Дата	133/06/2021-2021-Т0	Лист
											18

Местонахождение Хепоярви. Памятник выявлен в 2007 г. С.С. Макаровым, при обследовании земельного участка общей площадью 109,4 га Учебного центра Военного института физической культуры (Макаров, 2007). В процессе визуального обследования западного берега оз. Хепоярви, у обреза воды было обнаружено местонахождение кварцевых артефактов, среди которых представлен один нуклеус и семь кварцевых отщепов, относящихся к эпохе камня (неолитическому времени). Для проверки наличия культурного слоя на береговых террасах были заложены 3 шурфа, размерами 1х1 м. В шурфах культурный слой и артефакты обнаружены не были.

Стоянка Токсово. Памятник открыт в 1926 г. Л.А. Динцесом и С.Н. Замятниным. На двух песчаных отмелях южного берега Кавголовского озера, протяженностью 3,4 км 13метров, ими были собраны материалы неолитического времени. Находки состояли из мелких отщепов и осколков кремня и гранита, кусков побывавших в огне валунов (вероятно, очажных) и более 200 фрагментов ямочно-гребенчатой керамики (Динцес, 1929). В 1930 и 1934 гг., Н.Н. Тихановой и, затем, Г.П. Сосновским также произведен поверхностный сбор находок, коллекции которых поступили в МАЭ (Гурина, 1961. С.438). В 1978 г. на стоянке сбор подъемного материала произведен археологической экспедицией Ленинградского дворца пионеров под руководством А.В. Виноградова (Виноградов, 1978. Л. 2). Разведками было установлено, что культурный слой, уходящий в озеро, сильно размывается, находки переотложены. Раскопки на памятнике не производились. Стоянка фиксируется по подъемному материалу, собранному в прибрежной полосе шириной около 3 м на расстоянии 0,1 км к западу от ручья, вытекающего из озера и впадающего в р. Охта (Лапшин, 1995. С. 174-175).

Местонахождение Кавголово. Памятник расположен на восточном берегу Кавголовского озера на уровне воды. Первые сборы подъемного материала произвел краевед В.М. Соколов в 1960-х гг. (Герасимов, Лисицын, Тимофеев, 2003. С.8). В 1984 г. В.И. Тимофеевым «на северном» (?) «берегу Кавголовского озера, близ железнодорожной станции, в северной части пляжа, на уровне уреза

Инв. № подл.	Подп. и дата
Инв. № дубл.	Взам. инв. №
Инв. № подл.	Подп. и дата
Инв. № подл.	Подп. и дата

Лит	Изм.	№ докум.	Подп.	Дата	133/06/2021-2021-ТО	Лист
						19

воды» найдены разрозненные находки кварцевых орудий, в том числе кварцевый скребок на отщепе, «скребок кольского типа», массивный отщеп кварца. Датируется неолитом-ранним металлом (Тимофеев, 1984. Л.32).

Стоянка Курголово 1. Памятник выявлен в 2008 г. С.Н. Лисицыным в рамках археологической экспертизы землеотвода под строительство многофункционального спортивного комплекса «Токсово» между озерами Хепоярви и Курголовское севернее поселка Токсово, проводимой ЗАО «ЭНОТ» (Лисицын, 2008). У парковочной стоянки, был осмотрен склон террасы (высотой 70-75 м над уровнем моря), подрезанный дорогой.

В осыпи склона были найдены фрагменты керамики и кальцинированные кости. Проведенная здесь зачистка показала следующую стратиграфию: под слоем дерна и подзола, мощностью 5-10 см залегает слой интенсивно-красного песка толщиной около 20 см, который подстилается светло-желтым песком. Находки были приурочены к слою красного песка. Распространение этого слоя было прослежено около 100 м по направлению к озеру и на 20-30 м к северу от грунтовой дороги. В сторону озера распространение слоя обрывается на краю срезанной бульдозером парковочной площадки, очевидно, уничтожившей основную площадь древнего поселения. Обнаруженные фрагменты керамики относятся к периоду позднего неолита (2500-1500 лет до н.э.). На вершине холма были заложены рекогносцировочные шурфы. Культурный слой в них не зафиксирован.

В 2009 г. С.Н. Лисицыным и Д.В. Герасимовым были уточнены границы поселения и площадь археологического вскрытия памятника, составившая 250 кв.м. В том же году ЗАО «ЭНОТ» были разработаны меры по сохранению памятника («ЭНОТ», 2009).

1.6 Выводы

- В ходе архивно-библиографических исследований установлено, что непосредственно на территории исследуемого участка объекты археологического наследия ранее не фиксировались.

Подп. и дата
Взам. инв. №
Инв. № дубл.
Подп. и дата
Инв. № подл.

Лит	Изм.	№ докум.	Подп.	Дата	133/06/2021-2021-Т0	Лист
						20

- Участок обследования расположен в исторической местности Токсово.
- В районе обследования финские поселения начали существовать не позднее XVII в.
- Непосредственно участок обследования располагался на территории занятой лесом.
- Каких-либо построек и объектов на участке обследования, согласно картографическому анализу, не зафиксировано.
- Известные памятники археологического наследия находятся на удалении (более 1,8 км) и проектированием не затрагиваются
- Исходя из вышесказанного участок обследования является малоперспективным с точки зрения обнаружения объектов археологического культурного наследия.

Инв. № подл.	Подп. и дата	Инв. № дубл.	Взам. инв. №	Подп. и дата	Лит	Изм.	№ докум.	Подп.	Дата	133/06/2021-2021-Т0	Лист
											21

2. ФИЗИКО-ГЕОГРАФИЧЕСКАЯ ХАРАКТЕРИСТИКА РАЙОНА РАБОТ

Всеволожский муниципальный район находится в северной части Ленинградской области, расположен на Карельском перешейке. Всеволожский район граничит на севере — с Приозерским муниципальным районом; на юго-востоке — с Кировским муниципальным районом; на западе — с городом федерального подчинения Санкт-Петербургом; на северо-западе — с Выборгским муниципальным районом. Площадь района составляет 3036,4 км². Административный центр — город Всеволожск. Расстояние от административного центра района до Санкт-Петербурга — 28 км. В состав района входит 154 населённых пунктов. Численность населения на 2017 год составляла 326 753 человек. На юге район выходит к реке Нева, с востока территория района омывается водами Ладожского озера. Основные озера на территории района: Лемболовское, Кавголовское, Хепоярви, Воляярви. По территории района протекает река Охта.

Территория района равнинная, низкая и почти плоская в восточной и южной частях и холмистая на западе и северо-западе. Максимальные высоты над уровнем моря достигают 170—180 метров на севере района, а наиболее низкие — урез воды в Неве — менее 1 м. Район входит в состав Балтийско-Ладожского ландшафтного округа. На территории района расположены юго-восточная и восточная части центральной возвышенности Карельского перешейка, часть Приладожской низменности и правобережная часть Приневской низины. Все они сложены кембрийскими осадками (песками, песчаниками, глинами), перекрытыми мореной, ленточными глинами, супесями и песками.

Нижние водоносные горизонты с напорными водами залегают в кембрийских слоях; их водообильность невелика, вода сильно минерализована. Грунтовые воды находятся в озерно-ледниковых отложениях на глубине 1-6 м.

Тип местности района южная тайга. Коренными являются хвойные леса, которые покрывают около 60 % всей площади района. Преобладающими являются сосновые леса.

Подп. и дата
Взам. инв. №
Инв. № дубл.
Подп. и дата
Инв. № подл.

Лит	Изм.	№ докум.	Подп.	Дата	133/06/2021-2021-ТО	Лист
						22

Почвы на возвышенностях подзолистые, песчаные, и супесчаные, на низменностях большей частью торфяно-подзолисто-глеевые и торфяные.

Территория Токсовского городского поселения занимает представляет собой камовый ландшафт с чередованием округлых камовых холмов, сложенных мощными песками с гравием и галькой, котловин, часто заболоченных и участков волнистых песчаных равнин. Максимальные абсолютные высоты достигают 115-136 м, склоны часто круты, имеют относительные превышения до 40 м. Ландшафт богат озерами. На склонах и вершинах холмов некогда господствовали сухие сосновые боры и ельники-зеленомошники, однако немалая их часть после вырубki заменена мелколиственными травяными лесами. Преобладающая растительность – вторичные березовые, еловые и осиновые леса, реже – сосняки.

Болота широко распространены вдоль озер, а также в межкамовых понижениях. На территории Токсовского городского поселения располагаются три крупных болотных массива: одно болото верхового типа и два – переходного. Большая часть из них – чистые, лишенные древостоя, на многих обычно встречаются низкостелетные сосна и береза.

Растительность лугов представлена высоким сомкнутым травостоем с преобладанием лисохвоста лугового. На лесных полянах сформированы щучковые и разнотравно-мелкозлаковые луга из полевицы тонкой с участием разнотравья и бобовых. На насыпных валах значительно участие сорно-рудеральных растений.

На территории Токсовского городского поселения встречаются несколько видов растений, включенных в Красную Книгу Ленинградской области: полушник озерный, лобелия Дортмана, ситник растопыренный.

Подп. и дата
Взам. инв. №
Инв. № дубл.
Подп. и дата
Инв. № подл.

Лит	Изм.	№ докум.	Подп.	Дата	133/06/2021-2021-ТО	Лист
						23

3. МЕТОДИКА ПОЛЕВЫХ ИССЛЕДОВАНИЙ

В рамках работ по проведению научного обследования (археологическая разведка) земельного участка в границах участка проектирования и разработки документации по планировке территории с кадастровым номером 47:07:0506001:251 в г.п. Токсово Токсовского городского поселения Всеволожского муниципального района Ленинградской области, проводилось визуальное обследование объекта и закладка археологических шурфов.

Полевые археологические исследования проводились в соответствии с методическими указаниями и требованиями «Положения о порядке проведения археологических полевых работ и составления научной отчетной документации», утвержденного постановлением Бюро Отделения историко-филологических наук Российской академии наук от 20 июня 2018 г. № 32.

Основная задача проведения археологических исследований заключалась в выявлении и фиксации археологических (исторических) памятников, культурных слоев, конструкций и сооружений, сборе и исследовании археологического материала.

Полевые работы включали в себя:

- визуальный осмотр указанной в договоре территории, поиск подъемного материала;
- описание исследуемой территории и ее фотофиксация;
- разбивку археологических шурфов;
- привязка археологических шурфов к ситуационному плану исследуемой территории;
- выборку культурных напластований из шурфов по слоям;
- выявление и изучение археологического материала по слоям;
- фотофиксацию процесса работ;
- фотофиксацию стенок и планиграфии шурфов;
- описание ландшафтной характеристики обнаруженных объектов и фиксацию их современного состояния;
- ведение полевой документации;

Подп. и дата
Взам. инв. №
Инв. № дубл.
Подп. и дата
Инв. № подл.

Лит	Изм.	№ докум.	Подп.	Дата

133/06/2021-2021-ТО

Лист

24

- рекультивацию шурфов.

Применялся стандартный набор методов, используемых при археологических разведках: предварительные архивно-библиографические изыскания, визуальный осмотр местности, осмотр обнажений культурного слоя, поиск подъемного материала, шурфовка.

Натурные полевые исследования проводились в виде осуществления пеших маршрутов на территории участка обследования. Вся исследуемая площадь была разбита на неравные квадраты со сторонами не более 20 метров и пройдена пешими маршрутами по линии сетки квадратов. Все участки детально фиксировались (фото, описание, привязка к карте). При прохождении маршрутов с целью обнаружения выходов культурного слоя и артефактов осматривались встречающиеся обнажения грунта естественного и антропогенного происхождения.

На перспективных для обнаружения памятников археологии участках производилась закладка шурфов, ориентированных по сторонам света, направленных на поиск культурного слоя и древних артефактов. Количество и места расположения шурфов были обусловлены геоморфологическим состоянием местности и степенью освоенности обследуемой территории, и определялось с таким расчетом, чтобы обеспечить полное выявление и определение границ всех объектов археологического наследия, попадающих в пределы обследуемых земельных участков, с учетом историко-библиографических изысканий и существующих методических рекомендаций 1 шурф на 1 га.

Все археологические работы проводились при температуре выше 0° С (согласно ст. 3.23 «Положения о порядке проведения археологических полевых работ и составления научной отчетной документации», утвержденного постановлением Бюро Отделения историко-филологических наук Российской академии наук от 20 июня 2018 № 32).

Разборка грунта в процессе шурфовки производилась вручную по стратиграфическим слоям с разнородными культурными прослойками и соответствующим им общим планиграфическим горизонтам фиксации. Для

Подп. и дата
Взам. инв. №
Инв. № дубл.
Подп. и дата
Инв. № подл.

Лит	Изм.	№ докум.	Подп.	Дата

133/06/2021-2021-Т0

Лист

25

выявления структуры плотных поверхностей и удаления грунта в стесненных условиях при расчистке использовались щетки, кисти и совки. Глубина шурфов включала всю толщу напластований, осуществлялась контрольная прокопка верхней части археологически стерильного слоя, подстилающего почвенный горизонт (материка).

Все разведочные шурфы, документировались, в том числе фотографически, и фиксировались дневниковыми записями. При фиксации находок и объектов в культурном слое, вычерчивании планов горизонтов снятия, профилей бортов шурфов и разрезов использовалась разработанная в ИИМК РАН в 2010 г. методика электронной фиксации и совмещённый с ней программный комплекс. Чертежи планов и стратиграфических профилей были выполнены при помощи системы автоматизированного проектирования и черчения (САПР) с использованием методов фотограмметрии.

Для картирования рекогносцировочных шурфов, выявленных объектов и общевидовых фотографий ландшафтной ситуации использованы имеющиеся в распоряжении экспедиции растровые карты масштаба 1:50000 и 1:100000 в формате JPG, а также топографический план масштаба 1:500 в формате DWG, предоставленный заказчиком. Привязка шурфа на участке землеотвода к системе мировых координат произведена с помощью портативных приборов глобального позиционирования Garmin MONTANA. Географические координаты (широта, долгота), определенные в зависимости от внешних условий приема с точностью 5-20 м с помощью встроенных в геоинформационную систему QGIS программных алгоритмов переведены в местную систему координат МСК-47 зона 2. Основные этапы работ фиксировались с помощью цифровых фотоаппаратов с разрешением не менее 5 Мрх. Для указания масштаба и ориентации по сторонам света при фотографировании использовался набор телескопических реек длиной 4 м с сантиметровыми делениями, двухцветная стрелка «север». Все высотные отметки на планах и разрезах представлены в Балтийской системе высот (далее БС). После окончания разведочных работ все шурфы рекультивировались, что подтверждается фотографически.

Подп. и дата
Взам. инв. №
Инв. № дубл.
Подп. и дата
Инв. № подл.

Лит.	Изм.	№ докум.	Подп.	Дата

133/06/2021-2021-Т0

Лист

26

4. ПОЛЕВЫЕ ИССЛЕДОВАНИЯ

Территория обследования расположена в центральной части Всеволожского района Ленинградской области, в границах Токсовского городского поселения (рис. 1-4).

Участок обследования расположен на левом берегу реки Охта в 2,03 км от русла реки, на юго-западном берегу залива Сярюнлахти озера Кавголовского в 1,9 км от уреза воды.

Рельеф территории обследования относительно неровный, с перепадом высот в восточной части участка, где рельеф представлен сфагновыми мхами и болотом. Высотные отметки варьируются от 54.3 м БС до 65.47 м БС. (рис. 13). Участок покрыт сосновым лесом, березняком, мелким кустарником. В южной части участка обследования территория покрыта черничником, по всей площади встречаются военные окопы (рис. 14-59).

Участок с площадью 38 га, имеет неправильную многоугольную форму, и вытянут по оси С-Ю – 1 км по оси З-В – 391 м (рис. 13).

Исследуемый участок не занят объектами капитального строительства и ограничен:

- С севера – грунтовой дорогой
- С востока – благоустраиваемой под строительство территорией
- С юга – трассой автомобильной магистрали 41К-066
- С запада – массивом леса

Согласно топографическому плану (рис. 13), подземные инженерные коммуникации на участке обследования отсутствуют.

В виду результатов историко-архивных изысканий и согласно изложенным выше обстоятельствами, была предпринята следующая рекогносцировка шурфов:

Шурфы 1-30 были расположены равномерно, по всей площади участка обследования на не заболоченных местах (рис. 12-13).

Подп. и дата
Взам. инв. №
Инв. № дудл.
Подп. и дата
Инв. № подл.

Лит	Изм.	№ докум.	Подп.	Дата

133/06/2021-2021-Т0

Лист

27

Таблица координат центра шурфов № 1- 30 в МСК-47 зона 2:

<i>№ шурфа</i>	<i>E</i>	<i>N</i>
1	2222894.817	461045.624
2	2222959.626	461122.5446
3	2223139.887	461506.5353
4	2223325.355	461470.8536
5	2223070.088	461195.8451
6	2222990.807	460961.8101
7	2223160.251	460899.3289
8	2222848.508	460978.2525
9	2222914.311	460871.3769
10	2223088.244	460744.9745
11	2222995.469	460826.7735
12	2222932.497	460800.8008
13	2222838.836	460866.9448
14	2223070.386	461042.0616
15	2223013.974	461433.783
16	2223064.857	461379.7012
17	2223017.856	461324.4036
18	2222948.938	461262.3637
19	2223065.103	461621.1065
20	2223066.596	461596.8464
21	2223073.663	461551.5241
22	2223026.705	461556.0274
23	2223182.889	461648.8317
24	2223236.865	461582.5522
25	2223293.375	461568.9957
26	2223469.348	461522.5924
27	2223030.250	460929.460
28	2223070.220	460852.400
29	2223137.040	460842.270
30	2222927.470	460932.930

Шурф 1 (рис. 12, 13, 60-63).

Шурф 1 заложен в северной части территории обследования, в 93,5 м на юг от грунтовой дороги. Дневная поверхность шурфа представлена торфянистыми отложениями и слабой травяной растительностью.

Размеры шурфа составили 1х2 м, максимальная глубина (с учетом контрольного прокопа материка) – 0,40 м, площадь – 2 м.кв., ориентация - по

Подп. и дата
Взам. инв. №
Инв. № дудл.
Подп. и дата
Инв. № подл.

Лит	Изм.	№ докум.	Подп.	Дата

133/06/2021-2021-ТО

Лист

28

сторонам света. Контрольный прокоп материка был выполнен по всей площади шурфа.

Поверхность шурфа находилась на отметках 59,52 м БС. Зафиксированы планиграфия, разрезы стенок шурфа и прослежена следующая стратиграфия напластований.

Торф – мощность до 0,20 м
Темно-коричневая гумусированная супесь – мощность до 0,10 м
Белесая супесь- подзол, мощность до 0,08 м
Материк–светло-желтая ожелезненная супесь

Выявленные слои представляют собой естественное почвообразование характерное для данной местности и не содержат научно-значимой информации. Литологически выраженный культурный слой отсутствует, археологические находки не выявлены.

После окончания работ шурф был рекультивирован.

Шурф 2 (рис. 12, 13, 64-67).

Шурф 2 заложен в северной части территории обследования, в 90,2 м на юг от грунтовой дороги. Дневная поверхность шурфа представлена торфянистыми отложениями и слабой травяной растительностью.

Размеры шурфа составили 1x2 м, максимальная глубина (с учетом контрольного прокопа материка) – 0,70 м, площадь – 2 м.кв., ориентация - по сторонам света. Контрольный прокоп материка был выполнен в северо-западном углу шурфа.

Поверхность шурфа находилась на отметках 61,46 м БС. Зафиксированы планиграфия, разрезы стенок шурфа и прослежена следующая стратиграфия напластований.

Торф – мощность до 0,30 м
Темно-коричневая гумусированная супесь – мощность до 0,20 м
Белесая супесь- подзол, мощность до 0,08 м

Подп. и дата
Взам. инв. №
Инв. № дубл.
Подп. и дата
Инв. № подл.

Лит	Изм.	№ докум.	Подп.	Дата

133/06/2021-2021-ТО

Лист

29

Размеры шурфа составили 1x2 м, максимальная глубина (с учетом контрольного прокопа материка) – 0,60 м, площадь – 2 м.кв., ориентация - по сторонам света. Контрольный прокоп материка был выполнен по всей площади шурфа.

Поверхность шурфа находилась на отметках 63,97 м БС. Зафиксированы планиграфия, разрезы стенок шурфа и прослежена следующая стратиграфия напластований.

Дерн – мощность до 0,05 м

Темно-коричневая гумусированная супесь – мощность до 0,10 м

Белесая супесь- подзол, мощность до 0,20 м
--

Материк–светло-желтая ожелезненная супесь – видимая мощность до 0,20 м
--

Выявленные слои представляют собой естественное почвообразование характерное для данной местности и не содержат научно-значимой информации. Литологически выраженный культурный слой отсутствует, археологические находки не выявлены.

После окончания работ шурф был рекультивирован.

Шурф 5 (рис. 12, 13, 76-79).

Шурф 5 заложен в северной части территории обследования, в 191,5 м на юг от грунтовой дороги. Дневная поверхность шурфа представлена торфянистыми отложениями и слабой травяной растительностью.

Размеры шурфа составили 1x2 м, максимальная глубина (с учетом контрольного прокопа материка) – 0,65 м, площадь – 2 м.кв., ориентация - по сторонам света. Контрольный прокоп материка был выполнен по всей площади шурфа.

Поверхность шурфа находилась на отметках 59,74 м БС. Зафиксированы планиграфия, разрезы стенок шурфа и прослежена следующая стратиграфия напластований.

Подп. и дата
Взам. инв. №
Инв. № дил.
Подп. и дата
Инв. № подл.

Лит	Изм.	№ докум.	Подп.	Дата

133/06/2021-2021-ТО

Лист

31

Дерн – мощность до 0,08 м

Темно-коричневая гумусированная супесь – мощность до 0,10 м Белесая супесь-подзол, мощность до 0,10 м

Материк–светло-желтая ожелезненная супесь – видимая мощность до 0,40 м

Выявленные слои представляют собой естественное почвообразование характерное для данной местности и не содержат научно-значимой информации. Литологически выраженный культурный слой отсутствует, археологические находки не выявлены.

После окончания работ шурф был рекультивирован.

Шурф 6 (рис. 12, 13, 80-83).

Шурф 6 заложен в северной части территории обследования, в 211,3 м на юг от грунтовой дороги. Дневная поверхность шурфа представлена торфянистыми отложениями и слабой травяной растительностью.

Размеры шурфа составили 1x2 м, максимальная глубина (с учетом контрольного прокопа материка) – 0,45 м, площадь – 2 м.кв., ориентация - по сторонам света. Контрольный прокоп материка был выполнен по всей площади шурфа.

Поверхность шурфа находилась на отметках 60,96 м БС. Зафиксированы планиграфия, разрезы стенок шурфа и прослежена следующая стратиграфия напластований.

Торф – мощность до 0,10 м

Темно-коричневая гумусированная супесь – мощность до 0,10 м

Материк–светло-желтая ожелезненная супесь – видимая мощность до 0,30 м

Выявленные слои представляют собой естественное почвообразование характерное для данной местности и не содержат научно-значимой информации. Литологически выраженный культурный слой отсутствует, археологические находки не выявлены.

После окончания работ шурф был рекультивирован.

Подп. и дата
Взам. инв. №
Инв. № дудл.
Подп. и дата
Инв. № подл.

Лит	Изм.	№ докум.	Подп.	Дата	133/06/2021-2021-Т0	Лист
						32

Шурф 7 (рис. 12, 13, 84-87).

Шурф 7 заложен в северной части территории обследования, в 188,2 м на юг от грунтовой дороги. Дневная поверхность шурфа представлена торфянистыми отложениями и слабой травяной растительностью.

Размеры шурфа составили 1x2 м, максимальная глубина (с учетом контрольного прокопа материка) – 0,55 м, площадь – 2 м.кв., ориентация - по сторонам света. Контрольный прокоп материка был выполнен по всей площади шурфа.

Поверхность шурфа находилась на отметках 61,89 м БС. Зафиксированы планиграфия, разрезы стенок шурфа и прослежена следующая стратиграфия напластований.

Дерн – мощность до 0,10 м

Темно-коричневая гумусированная супесь – мощность до 0,10 м

Белесая супесь- подзол, мощность до 0,08 м
--

Материк–светло-желтая ожелезненная супесь – видимая мощность до 0,35 м
--

Выявленные слои представляют собой естественное почвообразование характерное для данной местности и не содержат научно-значимой информации. Литологически выраженный культурный слой отсутствует, археологические находки не выявлены.

После окончания работ шурф был рекультивирован.

Шурф 8 (рис. 12, 13, 88-91).

Шурф 8 заложен в северной части территории обследования, в 193,5 м на юг от грунтовой дороги. Дневная поверхность шурфа представлена торфянистыми отложениями и слабой травяной растительностью.

Размеры шурфа составили 1x2 м, максимальная глубина (с учетом контрольного прокопа материка) – 0,55 м, площадь – 2 м.кв., ориентация - по сторонам света. Контрольный прокоп материка был выполнен в северо-западном углу шурфа.

Подп. и дата
Взам. инв. №
Инв. № дубл.
Подп. и дата
Инв. № подл.

Лит	Изм.	№ докум.	Подп.	Дата	133/06/2021-2021-ТО	Лист
						33

Поверхность шурфа находилась на отметках 61,76 м БС. Зафиксированы планиграфия, разрезы стенок шурфа и прослежена следующая стратиграфия напластований.

Дерн – мощность до 0,20 м

Темно-коричневая гумусированная супесь – мощность до 0,08 м

Материк–светло-желтая ожелезненная супесь – видимая мощность до 0,40 м
--

Выявленные слои представляют собой естественное почвообразование характерное для данной местности и не содержат научно-значимой информации. Литологически выраженный культурный слой отсутствует, археологические находки не выявлены.

После окончания работ шурф был рекультивирован.

Шурф 9 (рис. 12, 13, 92-95).

Шурф 9 заложен в северной части территории обследования, в 144,9 м на юг от грунтовой дороги. Дневная поверхность шурфа представлена торфянистыми отложениями и слабой травяной растительностью.

Размеры шурфа составили 1x2 м, максимальная глубина (с учетом контрольного прокопа материка) – 0,50 м, площадь – 2 м.кв., ориентация - по сторонам света. Контрольный прокоп материка был выполнен по всей площади шурфа.

Поверхность шурфа находилась на отметках 62,02 м БС. Зафиксированы планиграфия, разрезы стенок шурфа и прослежена следующая стратиграфия напластований.

Торф – мощность до 0,20 м

Темно-коричневая гумусированная супесь – мощность до 0,10 м

Белесая супесь- подзол, мощность до 0,08 м
--

Материк–светло-желтая ожелезненная супесь – видимая мощность до 0,20 м
--

Выявленные слои представляют собой естественное почвообразование характерное для данной местности и не содержат научно-значимой информации.

Подп. и дата
Взам. инв. №
Инв. № дубл.
Подп. и дата
Инв. № подл.

Лит	Изм.	№ докум.	Подп.	Дата

133/06/2021-2021-ТО

Лист

34

Литологически выраженный культурный слой отсутствует, археологические находки не выявлены.

После окончания работ шурф был рекультивирован.

Шурф 10 (рис. 12, 13, 96-99).

Шурф 10 заложен в северной части территории обследования, в 118,3 м на юг от грунтовой дороги. Дневная поверхность шурфа представлена торфянистыми отложениями и кустами черники.

Размеры шурфа составили 1х2 м, максимальная глубина (с учетом контрольного прокопа материка) – 0,40 м, площадь – 2 м.кв., ориентация - по сторонам света. Контрольный прокоп материка был выполнен по всей площади шурфа.

Поверхность шурфа находилась на отметках 61,51 м БС. Зафиксированы планиграфия, разрезы стенок шурфа и прослежена следующая стратиграфия напластований.

Дерн – мощность до 0,05 м
Темно-коричневая гумусированная супесь – мощность до 0,08 м
Белесая супесь- подзол, мощность до 0,08 м
Материк–светло-желтая ожелезненная супесь- видимая мощность до 0,20 м

Выявленные слои представляют собой естественное почвообразование характерное для данной местности и не содержат научно-значимой информации. Литологически выраженный культурный слой отсутствует, археологические находки не выявлены.

После окончания работ шурф был рекультивирован.

Шурф 11 (рис. 12, 13, 100-103).

Шурф 11 заложен в западной части территории обследования, в 312,8 м на юг от грунтовой дороги. Дневная поверхность шурфа представлена торфянистыми отложениями и слабой травяной растительностью.

Размеры шурфа составили 1х2 м, максимальная глубина (с учетом контрольного прокопа материка) – 0,75 м, площадь – 2 м.кв., ориентация - по

Подп. и дата
Взам. инв. №
Инв. № дубл.
Подп. и дата
Инв. № подл.

Лит	Изм.	№ докум.	Подп.	Дата

133/06/2021-2021-Т0

Лист

35

сторонам света. Контрольный прокоп материка был выполнен в северо-западном углу шурфа.

Поверхность шурфа находилась на отметках 60,56 м БС. Зафиксированы планиграфия, разрезы стенок шурфа и прослежена следующая стратиграфия напластований.

Дерн – мощность до 0,20 м

Темно-коричневая гумусированная супесь – мощность до 0,10 м

Материк–светло-желтая ожелезненная супесь – видимая мощность до 0,40 м
--

Выявленные слои представляют собой естественное почвообразование характерное для данной местности и не содержат научно-значимой информации. Литологически выраженный культурный слой отсутствует, археологические находки не выявлены.

После окончания работ шурф был рекультивирован.

Шурф 12 (рис. 12, 13, 104-107).

Шурф 12 заложен в западной части территории обследования, в 354 м на юго-запад от грунтовой дороги. Дневная поверхность шурфа представлена торфянистыми отложениями и слабой травяной растительностью.

Размеры шурфа составили 1x2 м, максимальная глубина (с учетом контрольного прокопа материка) – 0,35 м, площадь – 2 м.кв., ориентация - по сторонам света. Контрольный прокоп материка был выполнен по всей площади шурфа.

Поверхность шурфа находилась на отметках 60,56 м БС. Зафиксированы планиграфия, разрезы стенок шурфа и прослежена следующая стратиграфия напластований.

Дерн – мощность до 0,08 м

Темно-коричневая гумусированная супесь – мощность до 0,10 м

Материк–светло-желтая ожелезненная супесь – видимая мощность до 0,20 м
--

Выявленные слои представляют собой естественное почвообразование характерное для данной местности и не содержат научно-значимой информации.

Инв. № подл. Подп. и дата. Инв. № инв. № Подп. и дата. Инв. № подл.

Лит	Изм.	№ докум.	Подп.	Дата

133/06/2021-2021-Т0

Лист

36

Литологически выраженный культурный слой отсутствует, археологические находки не выявлены.

После окончания работ шурф был рекультивирован.

Шурф 13 (рис. 12, 13, 108-111).

Шурф 13 заложен в северной части территории обследования, в 427 м на юго-запад от грунтовой дороги. Дневная поверхность шурфа представлена торфянистыми отложениями и слабой травяной растительностью.

Размеры шурфа составили 1x2 м, максимальная глубина (с учетом контрольного прокопа материка) – 0,40 м, площадь – 2 м.кв., ориентация - по сторонам света. Контрольный прокоп материка был выполнен по всей площади шурфа.

Поверхность шурфа находилась на отметках 59,30 м БС. Зафиксированы планиграфия, разрезы стенок шурфа и прослежена следующая стратиграфия напластований.

Дерн – мощность до 0,10 м

Темно-коричневая гумусированная супесь – мощность до 0,10 м

Белесая супесь- подзол, мощность до 0,05 м
--

Материк–светло-желтая ожелезненная супесь – видимая мощность до 0,20 м
--

Выявленные слои представляют собой естественное почвообразование характерное для данной местности и не содержат научно-значимой информации. Литологически выраженный культурный слой отсутствует, археологические находки не выявлены.

После окончания работ шурф был рекультивирован.

Шурф 14 (рис. 12, 13, 112-115).

Шурф 14 заложен в западной части территории обследования, в 501 м на юго-запад от грунтовой дороги. Дневная поверхность шурфа представлена торфянистыми отложениями и слабой травяной растительностью.

Размеры шурфа составили 1x2 м, максимальная глубина (с учетом контрольного прокопа материка) – 0,60 м, площадь – 2 м.кв., ориентация - по

Инв. № подл. / Подп. и дата / Инв. № дубл. / Взам. инв. № / Подп. и дата / Инв. № подл.

Лит	Изм.	№ докум.	Подп.	Дата

133/06/2021-2021-Т0

Лист

37

сторонам света. Контрольный прокоп материка был выполнен в северо-западном углу шурфа.

Поверхность шурфа находилась на отметках 59,41 м БС. Зафиксированы планиграфия, разрезы стенок шурфа и прослежена следующая стратиграфия напластований.

Дерн – мощность до 0,10 м

Темно-коричневая гумусированная супесь – мощность до 0,10 м

Белесая супесь- подзол, мощность до 0,10 м
--

Материк–светло-желтая ожелезненная супесь – видимая мощность до 0,30 м
--

Выявленные слои представляют собой естественное почвообразование характерное для данной местности и не содержат научно-значимой информации. Литологически выраженный культурный слой отсутствует, археологические находки не выявлены.

После окончания работ шурф был рекультивирован.

Шурф 15 (рис. 12, 13, 116-119).

Шурф 15 заложен в центральной части территории обследования, в 518 м на юго-запад от грунтовой дороги. Дневная поверхность шурфа представлена торфянистыми отложениями и слабой травяной растительностью.

Размеры шурфа составили 1x2 м, максимальная глубина (с учетом контрольного прокопа материка) – 0,40 м, площадь – 2 м.кв., ориентация - по сторонам света. Контрольный прокоп материка был выполнен по всей площади шурфа.

Поверхность шурфа находилась на отметках 59,86 м БС. Зафиксированы планиграфия, разрезы стенок шурфа и прослежена следующая стратиграфия напластований.

Дерн – мощность до 0,05 м

Темно-коричневая гумусированная супесь – мощность до 0,08 м

Белесая супесь- подзол, мощность до 0,05 м
--

Материк–светло-желтая ожелезненная супесь – видимая мощность до 0,20 м
--

Подп. и дата
Взам. инв. №
Инв. № дубл.
Подп. и дата
Инв. № подл.

Лит	Изм.	№ докум.	Подп.	Дата

133/06/2021-2021-Т0

Лист

38

Выявленные слои представляют собой естественное почвообразование характерное для данной местности и не содержат научно-значимой информации. Литологически выраженный культурный слой отсутствует, археологические находки не выявлены.

После окончания работ шурф был рекультивирован.

Шурф 16 (рис. 12, 13, 120-123).

Шурф 16 заложен в западной части территории обследования, в 628 м на юго-запад от грунтовой дороги. Дневная поверхность шурфа представлена торфянистыми отложениями и слабой травяной растительностью.

Размеры шурфа составили 1x2 м, максимальная глубина (с учетом контрольного прокопа материка) – 0,70 м, площадь – 2 м.кв., ориентация - по сторонам света. Контрольный прокоп материка был выполнен в северо-восточном углу шурфа.

Поверхность шурфа находилась на отметках 58,40 м БС. Зафиксированы планиграфия, разрезы стенок шурфа и прослежена следующая стратиграфия напластований.

Подп. и дата	Дерн – мощность до 0,10 м
	Темно-коричневая гумусированная супесь – мощность до 0,10 м
	Материк–светло-желтая ожелезненная супесь – видимая мощность до 0,40 м

Выявленные слои представляют собой естественное почвообразование характерное для данной местности и не содержат научно-значимой информации. Литологически выраженный культурный слой отсутствует, археологические находки не выявлены.

После окончания работ шурф был рекультивирован.

Шурф 17 (рис. 12, 13, 124-127).

Шурф 17 заложен в центральной части территории обследования, в 664 м на юг от грунтовой дороги. Дневная поверхность шурфа представлена торфянистыми отложениями и слабой травяной растительностью.

Подп. и дата
Взам. инв. №
Инв. № дил.
Подп. и дата
Инв. № подл.

Лит	Изм.	№ докум.	Подп.	Дата

133/06/2021-2021-ТО

Лист

39

Размеры шурфа составили 2x2 м, максимальная глубина (с учетом контрольного прокопа материка) – 0,50 м, площадь – 4 м.кв., ориентация - по сторонам света. Контрольный прокоп материка был выполнен по всей площади шурфа.

Поверхность шурфа находилась на отметках 57,72 м БС. Зафиксированы планиграфия, разрезы стенок шурфа и прослежена следующая стратиграфия напластований.

Мох – мощность до 0,10 м

Темно-коричневая гумусированная супесь – мощность до 0,30 м

Белесая супесь- подзол, мощность до 0,10 м
--

Материк–коричнево-желтая ожелезненная супесь – видимая мощность до 0,10 м

Выявленные слои представляют собой естественное почвообразование характерное для данной местности и не содержат научно-значимой информации. Литологически выраженный культурный слой отсутствует, археологические находки не выявлены.

После окончания работ шурф был рекультивирован.

Шурф 18 (рис. 12, 13, 128-131).

Шурф 18 заложен в западной части территории обследования, в 723 м на юго - запад от грунтовой дороги. Дневная поверхность шурфа представлена торфянистыми отложениями и слабой травяной растительностью.

Размеры шурфа составили 2x2 м, максимальная глубина (с учетом контрольного прокопа материка) – 0,50 м, площадь – 4 м.кв., ориентация - по сторонам света. Контрольный прокоп материка был выполнен по всей площади шурфа.

Поверхность шурфа находилась на отметках 60,32 м БС. Зафиксированы планиграфия, разрезы стенок шурфа и прослежена следующая стратиграфия напластований.

Мох, торф – мощность до 0,25 м

Темно-коричневая гумусированная супесь – мощность до 0,05 м

Подп. и дата
Взам. инв. №
Инв. № д/дл.
Подп. и дата
Инв. № подл.

Лит	Изм.	№ докум.	Подп.	Дата

133/06/2021-2021-Т0

Лист

40

Белесая супесь- подзол, мощность до 0,05 м

Материк–светло-желтая ожелезненная супесь – видимая мощность до 0,20 м

Выявленные слои представляют собой естественное почвообразование характерное для данной местности и не содержат научно-значимой информации. Литологически выраженный культурный слой отсутствует, археологические находки не выявлены.

После окончания работ шурф был рекультивирован.

Шурф 19 (рис. 12, 13, 132-135).

Шурф 19 заложен в центральной части территории обследования, в 769 м на юг от грунтовой дороги. Дневная поверхность шурфа представлена торфянистыми отложениями и слабой травяной растительностью.

Размеры шурфа составили 2х2 м, максимальная глубина (с учетом контрольного прокопа материка) – 0,50 м, площадь – 4 м.кв., ориентация - по сторонам света. Контрольный прокоп материка был выполнен по всей площади шурфа.

Поверхность шурфа находилась на отметках 56,89 м БС. Зафиксированы планиграфия, разрезы стенок шурфа и прослежена следующая стратиграфия напластований.

Торф – мощность до 0,20 м

Темно-коричневая гумусированная супесь – мощность до 0,10 м

Белесая супесь- подзол, мощность до 0,05 м

Материк–светло-желтая ожелезненная супесь – видимая мощность до 0,25 м

Выявленные слои представляют собой естественное почвообразование характерное для данной местности и не содержат научно-значимой информации. Литологически выраженный культурный слой отсутствует, археологические находки не выявлены.

После окончания работ шурф был рекультивирован.

Подп. и дата
Взам. инв. №
Инв. № дубл.
Подп. и дата
Инв. № подл.

Лит	Изм.	№ докум.	Подп.	Дата

133/06/2021-2021-ТО

Лист

41

Шурф 20 (рис. 12, 13, 136-139).

Шурф 20 заложен в северной части территории обследования, в 775 м на юго-восток от грунтовой дороги. Дневная поверхность шурфа представлена торфянистыми отложениями и слабой травяной растительностью.

Размеры шурфа составили 2x2 м, максимальная глубина (с учетом контрольного прокопа материка) – 0,55 м, площадь – 4 м.кв., ориентация - по сторонам света. Контрольный прокоп материка был выполнен по всей площади шурфа.

Поверхность шурфа находилась на отметках 54,99 м БС. Зафиксированы планиграфия, разрезы стенок шурфа и прослежена следующая стратиграфия напластований.

Дерн, торф – мощность до 0,18 м

Белесая супесь- подзол, мощность до 0,08 м
--

Материк–светло-желтая ожелезненная супесь – видимая мощность до 0,30 м
--

Выявленные слои представляют собой естественное почвообразование характерное для данной местности и не содержат научно-значимой информации. Литологически выраженный культурный слой отсутствует, археологические находки не выявлены.

После окончания работ шурф был рекультивирован.

Шурф 21 (рис. 12, 13, 140-143).

Шурф 21 заложен в западной части территории обследования, в 796 м на юго-запад от грунтовой дороги. Дневная поверхность шурфа представлена торфянистыми отложениями и слабой травяной растительностью.

Размеры шурфа составили 2x2 м, максимальная глубина (с учетом контрольного прокопа материка) – 0,40 м, площадь – 4 м.кв., ориентация - по сторонам света. Контрольный прокоп материка был выполнен по всей площади шурфа.

Подп. и дата
Взам. инв. №
Инв. № дубл.
Подп. и дата
Инв. № подл.

Лит	Изм.	№ докум.	Подп.	Дата

133/06/2021-2021-ТО

Лист

42

Поверхность шурфа находилась на отметках 58,22 м БС. Зафиксированы планиграфия, разрезы стенок шурфа и прослежена следующая стратиграфия напластований.

Дерн – мощность до 0,05 м

Темно-коричневая гумусированная супесь – мощность до 0,20 м

Белесая супесь- подзол, мощность до 0,05 м
--

Материк–светло-желтая ожелезненная супесь – видимая мощность до 0,20 м
--

Выявленные слои представляют собой естественное почвообразование характерное для данной местности и не содержат научно-значимой информации. Литологически выраженный культурный слой отсутствует, археологические находки не выявлены.

После окончания работ шурф был рекультивирован.

Шурф 22 (рис. 12, 13, 144-147).

Шурф 22 заложен в южной части территории обследования, в 878 м на юго-запад от грунтовой дороги. Дневная поверхность шурфа представлена торфянистыми отложениями и слабой травяной растительностью.

Размеры шурфа составили 2x2 м, максимальная глубина (с учетом контрольного прокопа материка) – 0,70 м, площадь – 4 м.кв., ориентация - по сторонам света. Контрольный прокоп материка был выполнен по всей площади шурфа.

Поверхность шурфа находилась на отметках 57,20 м БС. Зафиксированы планиграфия, разрезы стенок шурфа и прослежена следующая стратиграфия напластований.

Дерн, торф – мощность до 0,25 м

Белесая супесь- подзол, мощность до 0,05 м
--

Материк–светло-желтая ожелезненная супесь – видимая мощность до 0,40 м
--

Выявленные слои представляют собой естественное почвообразование характерное для данной местности и не содержат научно-значимой информации.

Подп. и дата
Взам. инв. №
Инв. № д/дл.
Подп. и дата
Инв. № подл.

Лит	Изм.	№ докум.	Подп.	Дата

133/06/2021-2021-Т0

Лист

43

Литологически выраженный культурный слой отсутствует, археологические находки не выявлены.

После окончания работ шурф был рекультивирован.

Шурф 23 (рис. 12, 13, 148-151).

Шурф 23 заложен в южной части территории обследования, в 894 м на юг от грунтовой дороги. Дневная поверхность шурфа представлена торфянистыми отложениями и слабой травяной растительностью.

Размеры шурфа составили 2x2 м, максимальная глубина (с учетом контрольного прокопа материка) – 0,40 м, площадь – 4 м.кв., ориентация - по сторонам света. Контрольный прокоп материка был выполнен по всей площади шурфа.

Поверхность шурфа находилась на отметках 55,44 м БС. Зафиксированы планиграфия, разрезы стенок шурфа и прослежена следующая стратиграфия напластований.

Дерн, торф – мощность до 0,20 м

Белесая супесь- подзол, мощность до 0,05 м
--

Материк–светло-желтая ожелезненная супесь – видимая мощность до 0,20 м
--

Выявленные слои представляют собой естественное почвообразование характерное для данной местности и не содержат научно-значимой информации. Литологически выраженный культурный слой отсутствует, археологические находки не выявлены.

После окончания работ шурф был рекультивирован.

Шурф 24 (рис. 12, 13, 152-155).

Шурф 24 заложен в южной части территории обследования, в 904 м на юго-запад от грунтовой дороги. Дневная поверхность шурфа представлена торфянистыми отложениями и слабой травяной растительностью.

Размеры шурфа составили 1x2 м, максимальная глубина (с учетом контрольного прокопа материка) – 0,42 м, площадь – 2 м.кв., ориентация - по

Инв. № подл. Подп. и дата. Инв. № дубл. Взам. инв. № Подп. и дата. Инв. № подл.

Лит	Изм.	№ докум.	Подп.	Дата

133/06/2021-2021-Т0

Лист

44

сторонам света. Контрольный прокоп материка был выполнен по всей площади шурфа.

Поверхность шурфа находилась на отметках 59,30 м БС. Зафиксированы планиграфия, разрезы стенок шурфа и прослежена следующая стратиграфия напластований.

Дерн – мощность до 0,10 м

Темно-коричневая гумусированная супесь – мощность до 0,08 м

Белесая супесь- подзол, мощность до 0,05 м
--

Материк–светло-желтая ожелезненная супесь – видимая мощность до 0,18 м
--

Выявленные слои представляют собой естественное почвообразование характерное для данной местности и не содержат научно-значимой информации. Литологически выраженный культурный слой отсутствует, археологические находки не выявлены.

После окончания работ шурф был рекультивирован.

Шурф 25 (рис. 12, 13, 156-159).

Шурф 25 заложен в южной части территории обследования, в 940 м на юг от грунтовой дороги. Дневная поверхность шурфа представлена торфянистыми отложениями и слабой травяной растительностью.

Размеры шурфа составили 1x2 м, максимальная глубина (с учетом контрольного прокопа материка) – 0,40 м, площадь – 2 м.кв., ориентация - по сторонам света. Контрольный прокоп материка был выполнен по всей площади шурфа.

Поверхность шурфа находилась на отметках 55,70 м БС. Зафиксированы планиграфия, разрезы стенок шурфа и прослежена следующая стратиграфия напластований.

Дерн – мощность до 0,10 м

Белесая супесь- подзол, мощность до 0,05 м
--

Материк–светло-желтая ожелезненная супесь – видимая мощность до 0,20 м
--

Подп. и дата
Взам. инв. №
Инв. № дубл.
Подп. и дата
Инв. № подл.

Лит	Изм.	№ докум.	Подп.	Дата	133/06/2021-2021-Т0	Лист
						45

Выявленные слои представляют собой естественное почвообразование характерное для данной местности и не содержат научно-значимой информации. Литологически выраженный культурный слой отсутствует, археологические находки не выявлены.

После окончания работ шурф был рекультивирован.

Шурф 26 (рис. 12, 13, 160-163).

Шурф 26 заложен в южной части территории обследования, в 941 м на юго-запад от грунтовой дороги. Дневная поверхность шурфа представлена торфянистыми отложениями и слабой травяной растительностью.

Размеры шурфа составили 1x2 м, максимальная глубина (с учетом контрольного прокопа материка) – 0,40 м, площадь – 2 м.кв., ориентация - по сторонам света. Контрольный прокоп материка был выполнен по всей площади шурфа.

Поверхность шурфа находилась на отметках 55,70 м БС. Зафиксированы планиграфия, разрезы стенок шурфа и прослежена следующая стратиграфия напластований.

Подп. и дата	Дерн – мощность до 0,10 м
	Темно-коричневая гумусированная супесь – мощность до 0,10 м
	Белесая супесь- подзол, мощность до 0,05 м
	Материк–светло-желтая ожелезненная супесь – видимая мощность до 0,20 м

Выявленные слои представляют собой естественное почвообразование характерное для данной местности и не содержат научно-значимой информации. Литологически выраженный культурный слой отсутствует, археологические находки не выявлены.

После окончания работ шурф был рекультивирован.

Шурф 27 (рис. 12, 13, 164-167).

Шурф 27 заложен в южной части территории обследования, в 667 м на юго-запад от грунтовой дороги. Дневная поверхность шурфа представлена торфянистыми отложениями и слабой травяной растительностью.

Подп. и дата
Взам. инв. №
Инв. № дубл.
Подп. и дата
Инв. № подл.

Лит	Изм.	№ докум.	Подп.	Дата	133/06/2021-2021-Т0	Лист 46

Размеры шурфа составили 1x2 м, максимальная глубина (с учетом контрольного прокопа материка) – 0,50 м, площадь – 2 м.кв., ориентация - по сторонам света. Контрольный прокоп материка был выполнен по всей площади шурфа.

Поверхность шурфа находилась на отметках 59,30 м БС. Зафиксированы планиграфия, разрезы стенок шурфа и прослежена следующая стратиграфия напластований.

Дерн – мощность до 0,10 м

Темно-коричневая гумусированная супесь – мощность до 0,10 м

Белесая супесь- подзол, мощность до 0,05 м
--

Материк–светло-желтая ожелезненная супесь – видимая мощность до 0,20 м
--

Выявленные слои представляют собой естественное почвообразование характерное для данной местности и не содержат научно-значимой информации. Литологически выраженный культурный слой отсутствует, археологические находки не выявлены.

После окончания работ шурф был рекультивирован.

Шурф 28 (рис. 12, 13, 168-171).

Шурф 28 заложен в южной части территории обследования, в 807 м на юг от грунтовой дороги. Дневная поверхность шурфа представлена торфянистыми отложениями и слабой травяной растительностью.

Размеры шурфа составили 1x2 м, максимальная глубина (с учетом контрольного прокопа материка) – 0,55 м, площадь – 2 м.кв., ориентация - по сторонам света. Контрольный прокоп материка был выполнен по всей площади шурфа.

Поверхность шурфа находилась на отметках 58,14 м БС. Зафиксированы планиграфия, разрезы стенок шурфа и прослежена следующая стратиграфия напластований.

Дерн – мощность до 0,10 м

Темно-коричневая гумусированная супесь – мощность до 0,10 м

Подп. и дата
Взам. инв. №
Инв. № д/дл.
Подп. и дата
Инв. № подл.

Лит	Изм.	№ докум.	Подп.	Дата	133/06/2021-2021-ТО	Лист 47

Белесая супесь- подзол, мощность до 0,05 м

Материк–светло-желтая ожелезненная супесь – видимая мощность до 0,30 м

Выявленные слои представляют собой естественное почвообразование характерное для данной местности и не содержат научно-значимой информации. Литологически выраженный культурный слой отсутствует, археологические находки не выявлены.

После окончания работ шурф был рекультивирован.

Шурф 29 (рис. 12, 13, 172-175).

Шурф 29 заложен в южной части территории обследования, в 809 м на юг от грунтовой дороги. Дневная поверхность шурфа представлена торфянистыми отложениями и слабой травяной растительностью.

Размеры шурфа составили 1x2 м, максимальная глубина (с учетом контрольного прокопа материка) – 0,60 м, площадь – 2 м.кв., ориентация - по сторонам света. Контрольный прокоп материка был выполнен по всей площади шурфа.

Поверхность шурфа находилась на отметках 56,11 м БС. Зафиксированы планиграфия, разрезы стенок шурфа и прослежена следующая стратиграфия напластований.

Дерн – мощность до 0,10 м

Темно-коричневая гумусированная супесь – мощность до 0,10 м

Белесая супесь- подзол, мощность до 0,05 м

Материк–светло-желтая ожелезненная супесь – видимая мощность до 0,40 м

Выявленные слои представляют собой естественное почвообразование характерное для данной местности и не содержат научно-значимой информации. Литологически выраженный культурный слой отсутствует, археологические находки не выявлены.

После окончания работ шурф был рекультивирован.

Подп. и дата
Взам. инв. №
Инв. № дубл.
Подп. и дата
Инв. № подл.

Лит	Изм.	№ докум.	Подп.	Дата	133/06/2021-2021-ТО	Лист
						48

Шурф 30 (рис. 12, 13, 176-179).

Шурф 30 заложен в южной части территории обследования, в 937 м на юг от грунтовой дороги. Дневная поверхность шурфа представлена торфянистыми отложениями и слабой травяной растительностью.

Размеры шурфа составили 1x2 м, максимальная глубина (с учетом контрольного прокопа материка) – 0,40 м, площадь – 2 м.кв., ориентация - по сторонам света. Контрольный прокоп материка был выполнен по всей площади шурфа.

Поверхность шурфа находилась на отметках 57,02 м БС. Зафиксированы планиграфия, разрезы стенок шурфа и прослежена следующая стратиграфия напластований.

Дерн – мощность до 0,10 м

Темно-коричневая гумусированная супесь – мощность до 0,10 м

Белесая супесь- подзол, мощность до 0,05 м
--

Материк–светло-желтая ожелезненная супесь – видимая мощность до 0,20 м
--

Выявленные слои представляют собой естественное почвообразование характерное для данной местности и не содержат научно-значимой информации. Литологически выраженный культурный слой отсутствует, археологические находки не выявлены.

После окончания работ шурф был рекультивирован.

Подп. и дата
Взам. инв. №
Инв. № д/дл.
Подп. и дата
Инв. № подл.

Лит	Изм.	№ докум.	Подп.	Дата

133/06/2021-2021-ТО

Лист

49

Объекты, обладающие признаками объекта культурного наследия, отсутствуют.
Значимый культурный слой не зафиксирован.



д.и.н. А.В. Поляков

Инв. № подл.	Подп. и дата				Инв. № дубл.	Взам. инв. №	Подп. и дата	Лист
	Лит	Изм.	№ докцм.	Подп.				
	133/06/2021-2021-ТО							

СПИСОК ИСТОЧНИКОВ И ЛИТЕРАТУРЫ

1. Герасимов Д.В. Каменный век Карельского перешейка в археологическом собрании МАЭ РАН// Свод археологических источников Кунсткамеры. Вып. I/ СПб, 2006.
2. Даринский А.В. Ленинградская область. Л. 1975.
3. Динцес Л.А. Неолитическая стоянка в Токсове. Л. 1929.
4. Качкуркина С.И. История и культура народов Карелии и их соседей. Петрозаводск. 2011.
5. Качкуркина С.И. Народы Карелии: история и культура. Петрозаводск. 2004.
6. Лапшин В.А. Археологическая карта Ленинградской области. Ч.2. Восточные и северные районы. Л., 1995.
7. Переписная оброчная книга вотской пятины, 1500 года. Первая половина// Новгородские писцовые книги, изданные археографической комиссией. СПб. 1868.
8. Пюккенен А. Былое Токсово. СПб. 2017.
9. Сакса А.И. Средневековая корела (к вопросу о происхождении этнической общности) //Материалы VI Международного конгресса финно-угроведов. В 2 т./ М.1989.
10. Сакса А.И. Древняя Карелия во второй половине I — первой половине II тыс. н. э. происхождение, история и культура населения летописной карельской земли. Авт. реф. дисс. Спб. 2006.
11. Сакса А.И. Древняя Карелия в конце I - начале II тысячелетия н. э. Происхождение, история и культура населения летописной Карельской земли. СПб. 2010.
12. Шаскольский И.П. Проблемы этногенеза прибалтийско-финских племен Юго-восточной Прибалтики// Финно-угры и славяне/ Л. 1979.
13. Pirkko-Liisa Lehtosalo-Hilander. Ancient finnish costumes.: Helsinki. 1984

Подп. и дата
Взам. инв. №
Инв. № дубл.
Подп. и дата
Инв. № подл.

Лит	Изм.	№ докум.	Подп.	Дата	133/06/2021-2021-Т0	Лист
						52

Рис. 45 Всеволожский район. Токсово. Общий вид участка обследования. Точка фотофиксации 15. Вид с З

Рис. 46 Всеволожский район. Токсово. Общий вид участка обследования. Точка фотофиксации 16. Вид с В

Рис. 47 Всеволожский район. Токсово. Общий вид участка обследования. Точка фотофиксации 17. Вид с З

Рис. 48 Всеволожский район. Токсово. Общий вид участка обследования. Точка фотофиксации 18. Вид с СЗ

Рис. 49 Всеволожский район. Токсово. Общий вид участка обследования. Точка фотофиксации 18. Вид с С

Рис. 50 Всеволожский район. Токсово. Общий вид участка обследования. Точка фотофиксации 18. Вид с ЮВ

Рис. 51 Всеволожский район. Токсово. Общий вид участка обследования. Точка фотофиксации 19. Вид с СЗ

Рис. 52 Всеволожский район. Токсово. Общий вид участка обследования. Точка фотофиксации 20. Вид с В

Рис. 53 Всеволожский район. Токсово. Общий вид участка обследования. Точка фотофиксации 21. Вид с СВ

Рис. 54 Всеволожский район. Токсово. Общий вид участка обследования. Точка фотофиксации 22. Вид с З

Рис. 55 Всеволожский район. Токсово. Общий вид участка обследования. Точка фотофиксации 22. Вид с СЗ

Рис. 56 Всеволожский район. Токсово. Общий вид участка обследования. Точка фотофиксации 22. Вид с СЗ

Рис. 57 Всеволожский район. Токсово. Общий вид участка обследования. Точка фотофиксации 23. Вид с З

Рис. 58 Всеволожский район. Токсово. Общий вид участка обследования. Точка фотофиксации 24. Вид с З

Рис. 59 ЛО-2021. Всеволожский район. Токсово. Шурф 1. Общий вид до начала работ. Вид с Ю

Рис. 60 ЛО-2021. Всеволожский район. Токсово. Шурф 1. Общий вид. Фиксация по материковой поверхности. Вид с Ю

Рис. 61. ЛО-2021. Всеволожский район. Токсово. Шурф 1. Стратиграфия северного борта. Вид с Ю

Рис. 62. Всеволожский район. Токсово. Шурф 1. Общий вид. Рекультивация. Вид с Ю

Рис. 63. ЛО-2021. Всеволожский район. Токсово. Шурф 2. Общий вид до начала работ. Вид с Ю

Рис. 64. ЛО-2021. Всеволожский район. Токсово. Шурф 2. Общий вид. Фиксация по материковой поверхности. Вид с Ю

Рис. 65. ЛО-2021. Всеволожский район. Токсово. Шурф 2. Стратиграфия северного борта. Вид с Ю

Рис. 66. ЛО-2021. Всеволожский район. Токсово. Шурф 2. Общий вид. Рекультивация. Вид с ЮВ

Рис. 67. ЛО-2021. Всеволожский район. Токсово. Шурф 3. Общий вид до начала работ. Вид с Ю

Подп. и дата
Взам. инв. №
Инв. № дубл.
Подп. и дата
Инв. № подл.

Лит	Изм.	№ докум.	Подп.	Дата

133/06/2021-2021-ТО

Лист

55

Рис. 68. Всеволожский район. Токсово. Шурф 3. Общий вид. Фиксация по материковой поверхности. Вид с Ю

Рис. 69 ЛО-2021. Всеволожский район. Токсово. Шурф 3. Стратиграфия северного борта. Вид с Ю

Рис. 70 ЛО-2021. Всеволожский район. Токсово. Шурф 3. Общий вид. Рекультивация. Вид с Ю

Рис. 71 ЛО-2021. Всеволожский район. Токсово. Шурф 4. Общий вид до начала работ. Вид с Ю

Рис. 72. ЛО-2021. Всеволожский район. Токсово. Шурф 4. Общий вид. Фиксация по материковой поверхности. Вид с Ю

Рис. 73 Всеволожский район. Токсово. Шурф 4. Стратиграфия северного борта. Вид с Ю

Рис. 74 ЛО-2021. Всеволожский район. Токсово. Шурф 4. Общий вид. Рекультивация. Вид с Ю

Рис. 75. ЛО-2021. Всеволожский район. Токсово. Шурф 5. Общий вид до начала работ. Вид с Ю

Рис. 76 ЛО-2021. Всеволожский район. Токсово. Шурф 5. Общий вид. Фиксация по материковой поверхности. Вид с Ю

Рис. 77 ЛО-2021. Всеволожский район. Токсово. Шурф 5. Стратиграфия северного борта. Вид с Ю

Рис. 78 ЛО-2021. Всеволожский район. Токсово. Шурф 5. Общий вид. Рекультивация. Вид с Ю

Рис. 79. ЛО-2021. Всеволожский район. Токсово. Шурф 6. Общий вид до начала работ. Вид с Ю

Рис. 80. ЛО-2021. Всеволожский район. Токсово. Шурф 6. Общий вид. Фиксация по материковой поверхности. Вид с Ю

Рис. 81. ЛО-2021. Всеволожский район. Токсово. Шурф 6. Стратиграфия северного борта. Вид с Ю

Рис. 82. ЛО-2021. Всеволожский район. Токсово. Шурф 6. Общий вид. Рекультивация. Вид с Ю

Рис. 83. ЛО-2021. Всеволожский район. Токсово. Шурф 7. Общий вид до начала работ. Вид с Ю

Рис. 84. ЛО-2021. Всеволожский район. Токсово. Шурф 7. Общий вид. Фиксация по материковой поверхности. Вид с Ю

Рис. 85. ЛО-2021. Всеволожский район. Токсово. Шурф 7. Стратиграфия северного борта. Вид с Ю

Рис. 86. ЛО-2021. Всеволожский район. Токсово. Шурф 7. Общий вид. Рекультивация. Вид с Ю

Рис. 87. ЛО-2021. Всеволожский район. Токсово. Шурф 8. Общий вид до начала работ. Вид с Ю

Рис. 88. ЛО-2021. Всеволожский район. Токсово. Шурф 8. Общий вид. Фиксация по материковой поверхности. Вид с Ю

Рис. 89. ЛО-2021. Всеволожский район. Токсово. Шурф 8. Стратиграфия северного борта. Вид с Ю

Рис. 90. ЛО-2021. Всеволожский район. Токсово. Шурф 8. Общий вид. Рекультивация. Вид с Ю

Подп. и дата	
Взам. инв. №	
Инв. № дубл.	
Подп. и дата	
Инв. № подл.	

Лит	Изм.	№ докум.	Подп.	Дата	133/06/2021-2021-ТО	Лист
						56

Рис. 91. ЛО-2021. Всеволожский район. Токсово. Шурф 9. Общий вид до начала работ.
Вид с Ю

Рис. 92. ЛО-2021. Всеволожский район. Токсово. Шурф 9. Общий вид. Фиксация по материковой поверхности. Вид с Ю

Рис. 93. ЛО-2021. Всеволожский район. Токсово. Шурф 9. Стратиграфия северного борта. Вид с Ю

Рис. 94. ЛО-2021. Всеволожский район. Токсово. Шурф 9. Общий вид. Рекультивация.
Вид с Ю

Рис. 95. ЛО-2021. Всеволожский район. Токсово. Шурф 10. Общий вид до начала работ.
Вид с Ю

Рис. 96. ЛО-2021. Всеволожский район. Токсово. Шурф 10. Общий вид. Фиксация по материковой поверхности. Вид с Ю

Рис. 97. ЛО-2021. Всеволожский район. Токсово. Шурф 10. Стратиграфия северного борта. Вид с Ю

Рис. 98. ЛО-2021. Всеволожский район. Токсово. Шурф 10. Общий вид. Рекультивация.
Вид с Ю

Рис. 99. ЛО-2021. Всеволожский район. Токсово. Шурф 11. Общий вид до начала работ.
Вид с Ю

Рис. 100. ЛО-2021. Всеволожский район. Токсово. Шурф 11. Общий вид. Фиксация по материковой поверхности. Вид с Ю

Рис. 101. ЛО-2021. Всеволожский район. Токсово. Шурф 11. Стратиграфия северного борта. Вид с Ю

Рис. 102. ЛО-2021. Всеволожский район. Токсово. Шурф 11. Общий вид. Рекультивация.
Вид с Ю

Рис. 103. ЛО-2021. Всеволожский район. Токсово. Шурф 12. Общий до начала работ. Вид с Ю

Рис. 104. ЛО-2021. Всеволожский район. Токсово. Шурф 12. Фиксация по материковой поверхности. Вид с Ю

Рис. 105. ЛО-2021. Всеволожский район. Токсово. Шурф 12. Стратиграфия северного борта. Вид с Ю

Рис. 106. ЛО-2021. Всеволожский район. Токсово. Шурф 12. Общий вид. Рекультивация.
Вид с Ю

Рис. 107. ЛО-2021. Всеволожский район. Токсово. Шурф 13. Общий вид до начала работ.
Вид с Ю

Рис. 108. ЛО-2021. Всеволожский район. Токсово. Шурф 13. Общий вид. Фиксация по материковой поверхности. Вид с Ю

Рис. 109. ЛО-2021. Всеволожский район. Токсово. Шурф 13. Стратиграфия северного борта. Вид с Ю

Рис. 110. ЛО-2021. Всеволожский район. Токсово. Шурф 13. Общий вид. Рекультивация.
Вид с Ю

Рис. 111. ЛО-2021. Всеволожский район. Токсово. Шурф 14. Общий вид до начала работ.
Вид с Ю

Рис. 112. ЛО-2021. Всеволожский район. Токсово. Шурф 14. Общий вид. Фиксация по материковой поверхности. Вид с Ю

Подп. и дата
Взам. инв. №
Инв. № дубл.
Подп. и дата
Инв. № подл.

Лит	Изм.	№ докум.	Подп.	Дата	133/06/2021-2021-ТО	Лист
						57

Рис. 113. ЛО-2021. Всеволожский район. Токсово. Шурф 14. Стратиграфия северного борта. Вид с Ю

Рис. 114. ЛО-2021. Всеволожский район. Токсово. Шурф 14. Общий вид. Рекультивация. Вид с Ю

Рис. 115. ЛО-2021. Всеволожский район. Токсово. Шурф 15. Общий вид до начала работ. Вид с Ю

Рис. 116. ЛО-2021. Всеволожский район. Токсово. Шурф 15. Общий вид. Фиксация по материковой поверхности. Вид с Ю

Рис. 117. ЛО-2021. Всеволожский район. Токсово. Шурф 15. Стратиграфия северного борта. Вид с Ю

Рис. 118. ЛО-2021. Всеволожский район. Токсово. Шурф 15. Общий вид. Рекультивация. Вид с Ю

Рис. 119. ЛО-2021. Всеволожский район. Токсово. Шурф 16. Общий вид до начала работ. Вид с З

Рис. 120. ЛО-2021. Всеволожский район. Токсово. Шурф 16. Общий вид. Фиксация по материковой поверхности. Вид с З

Рис. 121. ЛО-2021. Всеволожский район. Токсово. Шурф 16. Стратиграфия северного борта. Вид с З

Рис. 122. ЛО-2021. Всеволожский район. Токсово. Шурф 16. Общий вид. Рекультивация. Вид с З

Рис. 123. ЛО-2021. Всеволожский район. Токсово. Шурф 17. Общий вид до начала работ. Вид с Ю

Рис. 124. ЛО-2021. Всеволожский район. Токсово. Шурф 17. Общий вид. Фиксация по материковой поверхности. Вид с Ю

Рис. 125. ЛО-2021. Всеволожский район. Токсово. Шурф 17. Стратиграфия северного борта. Вид с Ю

Рис. 126. ЛО-2021. Всеволожский район. Токсово. Шурф 17. Общий вид. Рекультивация. Вид с Ю

Рис. 127. ЛО-2021. Всеволожский район. Токсово. Шурф 18. Общий вид до начала работ. Вид с Ю

Рис. 128. ЛО-2021. Всеволожский район. Токсово. Шурф 18. Общий вид. Фиксация по материковой поверхности. Вид с Ю

Рис. 129. ЛО-2021. Всеволожский район. Токсово. Шурф 18. Стратиграфия северного борта. Вид с Ю

Рис. 130. ЛО-2021. Всеволожский район. Токсово. Шурф 18. Общий вид. Рекультивация. Вид с Ю

Рис. 131. ЛО-2021. Всеволожский район. Токсово. Шурф 19. Общий вид до начала работ. Вид с Ю

Рис. 132. ЛО-2021. Всеволожский район. Токсово. Шурф 19. Общий вид. Фиксация по материковой поверхности. Вид с Ю

Рис. 133. ЛО-2021. Всеволожский район. Токсово. Шурф 19. Стратиграфия северного борта. Вид с Ю

Рис. 134. ЛО-2021. Всеволожский район. Токсово. Шурф 19. Общий вид. Рекультивация. Вид с Ю

Подп. и дата	
Взам. инв. №	
Инв. № дубл.	
Подп. и дата	
Инв. № подл.	

Лит	Изм.	№ докум.	Подп.	Дата	133/06/2021-2021-ТО	Лист
						58

Рис. 135. ЛО-2021. Всеволожский район. Токсово. Шурф 20. Общий вид до начала работ. Вид с Ю

Рис. 136. ЛО-2021. Всеволожский район. Токсово. Шурф 20. Общий вид. Фиксация по материковой поверхности. Вид с Ю

Рис. 137. ЛО-2021. Всеволожский район. Токсово. Шурф 20. Стратиграфия северного борта.

Рис. 138. ЛО-2021. Всеволожский район. Токсово. Шурф 20. Общий вид. Рекультивация. Вид с Ю

Рис. 139. ЛО-2021. Всеволожский район. Токсово. Шурф 21. Общий вид до начала работ. Вид с Ю

Рис. 140. ЛО-2021. Всеволожский район. Токсово. Шурф 21. Общий вид. Фиксация по материковой поверхности. Вид с Ю

Рис. 141. ЛО-2021. Всеволожский район. Токсово. Шурф 21. Стратиграфия северного борта. Вид с Ю

Рис. 142. ЛО-2021. Всеволожский район. Токсово. Шурф 21. Общий вид. Рекультивация. Вид с Ю

Рис. 143. ЛО-2021. Всеволожский район. Токсово. Шурф 22. Общий вид до начала работ. Вид с Ю

Рис. 144. ЛО-2021. Всеволожский район. Токсово. Шурф 22. Общий вид. Фиксация по материковой поверхности. Вид с Ю

Рис. 145. ЛО-2021. Всеволожский район. Токсово. Шурф 22. Стратиграфия северного борта. Вид с Ю

Рис. 146. ЛО-2021. Всеволожский район. Токсово. Шурф 22. Общий вид. Рекультивация. Вид с Ю

Рис. 147. ЛО-2021. Всеволожский район. Токсово. Шурф 23. Общий вид до начала работ. Вид с Ю

Рис. 148. ЛО-2021. Всеволожский район. Токсово. Шурф 23. Общий вид. Фиксация по материковой поверхности. Вид с Ю

Рис. 149. ЛО-2021. Всеволожский район. Токсово. Шурф 23. Стратиграфия северного борта. Вид с Ю

Рис. 150. ЛО-2021. Всеволожский район. Токсово. Шурф 23. Общий вид. Рекультивация. Вид с Ю

Рис. 151. ЛО-2021. Всеволожский район. Токсово. Шурф 24. Общий вид до начала работ. Вид с Ю

Рис. 152. ЛО-2021. Всеволожский район. Токсово. Шурф 24. Общий вид. Фиксация по материковой поверхности. Вид с Ю

Рис. 153. ЛО-2021. Всеволожский район. Токсово. Шурф 24. Стратиграфия северного борта. Вид с Ю

Рис. 154. ЛО-2021. Всеволожский район. Токсово. Шурф 24. Общий вид. Рекультивация. Вид с Ю

Рис. 155. ЛО-2021. Всеволожский район. Токсово. Шурф 25. Общий вид до начала работ. Вид с Ю

Рис. 156. ЛО-2021. Всеволожский район. Токсово. Шурф 25. Общий вид. Фиксация по материковой поверхности. Вид с Ю

Рис. 15770. ЛО-2021. Всеволожский район. Токсово. Шурф 25. Стратиграфия северного борта. Вид с Ю

Инв. № подл.	Подп. и дата	Инв. № инв. №	Подп. и дата	Лит	Изм.	№ докум.	Подп.	Дата	133/06/2021-2021-Т0	Лист
										59

Рис. 158. ЛО-2021. Всеволожский район. Токсово. Шурф 25. Общий вид. Рекультивация.
Вид с Ю

Рис. 159. ЛО-2021. Всеволожский район. Токсово. Шурф 26. Общий вид до начала работ.
Вид с Ю

Рис. 160. ЛО-2021. Всеволожский район. Токсово. Шурф 26. Общий вид. Фиксация по материковой поверхности. Вид с Ю

Рис. 161. ЛО-2021. Всеволожский район. Токсово. Шурф 26. Стратиграфия северного борта. Вид с Ю

Рис. 162. ЛО-2021. Всеволожский район. Токсово. Шурф 26. Общий вид. Рекультивация.
Вид с Ю

Рис. 163. ЛО-2021. Всеволожский район. Токсово. Шурф 27. Общий до начала работ. Вид с Ю

Рис. 164. ЛО-2021. Всеволожский район. Токсово. Шурф 27. Фиксация по материковой поверхности. Вид с Ю

Рис. 165. ЛО-2021. Всеволожский район. Токсово. Шурф 27. Стратиграфия северного борта. Вид с Ю

Рис. 166. ЛО-2021. Всеволожский район. Токсово. Шурф 27. Общий вид. Рекультивация.
Вид на

Рис. 167. ЛО-2021. Всеволожский район. Токсово. Шурф 28. Общий вид до начала работ.
Вид с Ю

Рис. 168. ЛО-2021. Всеволожский район. Токсово. Шурф 28. Общий вид. Фиксация по материковой поверхности. Вид с Ю

Рис. 169. ЛО-2021. Всеволожский район. Токсово. Шурф 28. Стратиграфия северного борта. Вид с Ю

Рис. 170. ЛО-2021. Всеволожский район. Токсово. Шурф 28. Общий вид. Рекультивация.
Вид с Ю

Рис. 171. ЛО-2021. Всеволожский район. Токсово. Шурф 29. Общий вид до начала работ.
Вид с Ю

Рис. 172. ЛО-2021. Всеволожский район. Токсово. Шурф 29. Общий вид. Фиксация по материковой поверхности. Вид с Ю

Рис. 173. ЛО-2021. Всеволожский район. Токсово. Шурф 29. Стратиграфия северного борта. Вид с Ю

Рис. 174. ЛО-2021. Всеволожский район. Токсово. Шурф 29. Общий вид. Рекультивация.
Вид с Ю

Рис. 175.. ЛО-2021. Всеволожский район. Токсово. Шурф 30. Общий вид до начала работ.
Вид с Ю

Рис. 176..ЛО-2021. Всеволожский район. Токсово. Шурф 30. Общий вид. Фиксация по материковой поверхности. Вид с Ю

Рис. 177. ЛО-2021. Всеволожский район. Токсово. Шурф 30. Стратиграфия северного борта. Вид с Ю

Рис. 178. ЛО-2021. Всеволожский район. Токсово. Шурф 30. Общий вид. Рекультивация.
Вид с Ю

Подп. и дата
Взам. инв. №
Инв. № дубл.
Подп. и дата
Инв. № подл.

Лит	Изм.	№ докум.	Подп.	Дата	133/06/2021-2021-ТО	Лист
						60

АЛЬБОМ ИЛЛЮСТРАЦИЙ



Рис. 179. ЛО-2021. Всеволожский район. Токсово. Участок обследования на карте Ленинградской области (Yandex)

Инв. № подл.	Подп. и дата
Инв. № дубл.	Взам. инв. №
Инв. № подл.	Подп. и дата
Инв. № подл.	Подп. и дата

Лит	Изм.	№ докум.	Подп.	Дата

133/06/2021-2021-ТО

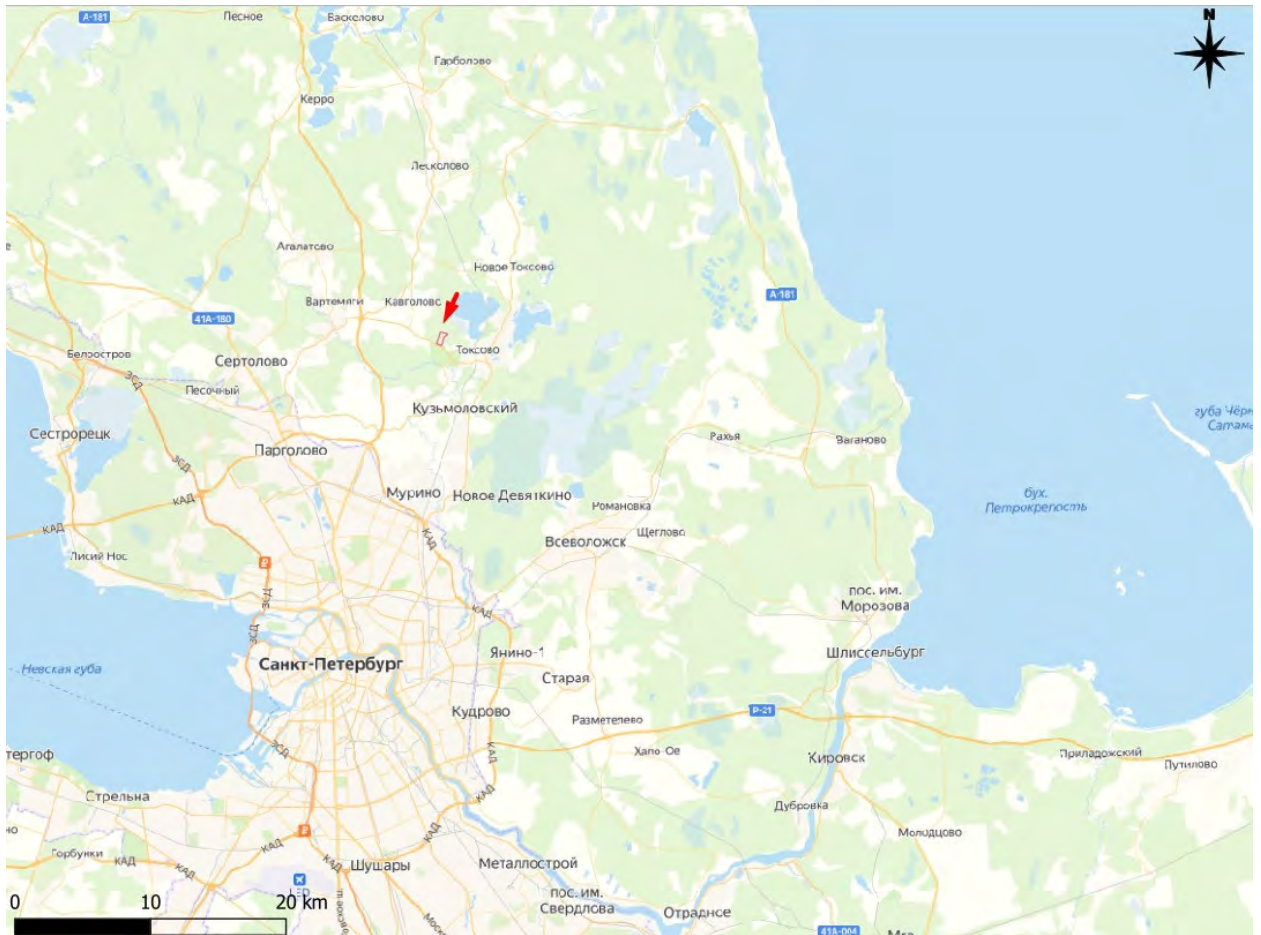
Лист

61



Рис. 181. ЛО-2021. Всеволожский район. Токсово. Участок обследования на карте Всеволожского района, пгт Токсово (Yandex)

Инв. № подл.	Подп. и дата	Инд. № дил.	Взам. инв. №	Подп. и дата

Лит	Изм.	№ докум.	Подп.	Дата

133/06/2021-2021-ТО



Рис. 182. ЛО-2021. Всеволожский район. Токсово. Участок обследования на космоснимке (Yandex)



Рис. 183. Расположение участка обследования на фрагменте «Карты бывших губерний Иван-Города, Яма, Капорья и Нэтеборга авторства Бергенгейма», 1676

Подп. и дата
Взам. инв. №
Инв. № дудл.
Подп. и дата
Инв. № подл.

Лит	Изм.	№ докум.	Подп.	Дата

133/06/2021-2021-Т0

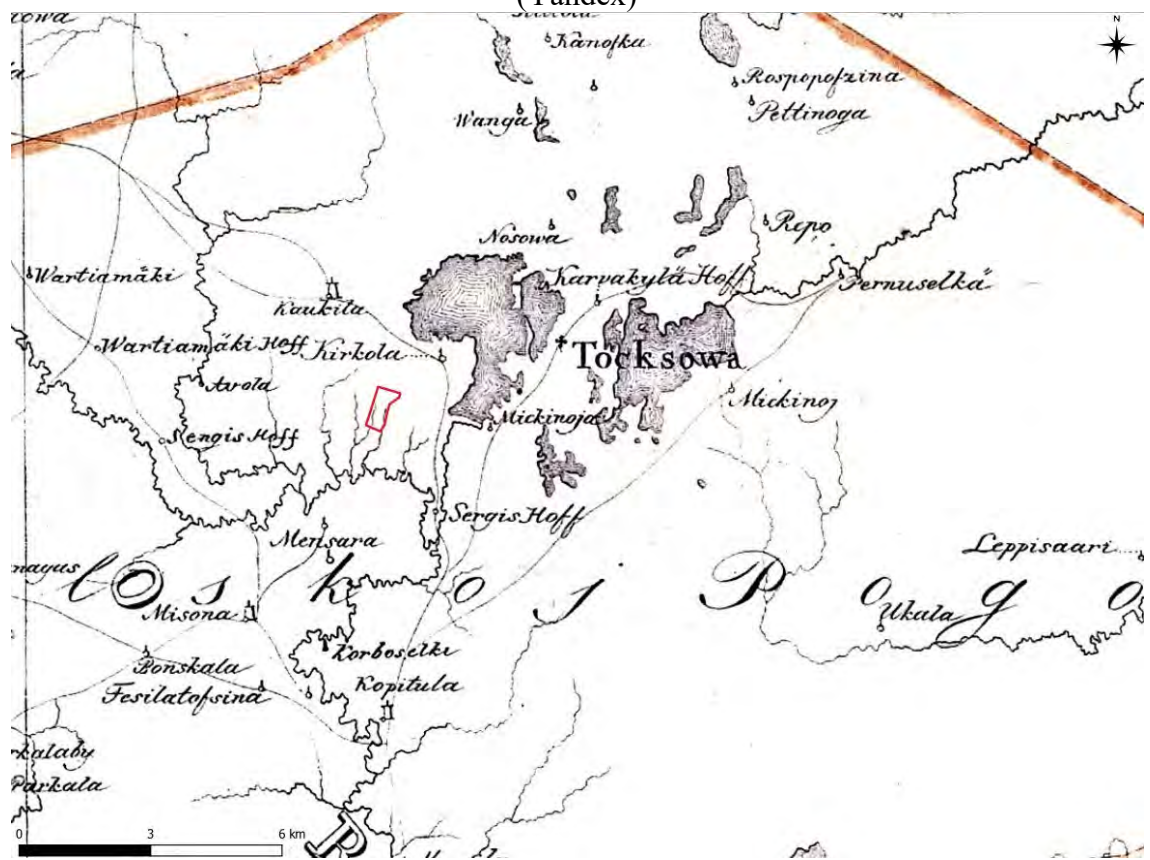

Рис. 184. Расположение участка обследования на фрагменте «Карты бывших губерний Иван-Города, Яма, Капорья и Нэтеборга авторства Бергенгейма», 1676



Рис. 185. Расположение участка обследования на фрагменте «Подробной топографической карты окрестностей Санкт-Петербурга», 1860 г.

Подп. и дата	
Взам. инв. №	
Инв. № дудл.	
Подп. и дата	
Инв. № подл.	

Лит	Изм.	№ докум.	Подп.	Дата

133/06/2021-2021-ТО



Рис. 186. Расположение участка обследования на фрагменте «Подробной топографической карты окрестностей Санкт-Петербурга», 1913 г.



Рис. 187. Расположение участка обследования на фрагменте «Топографической довоенной финской карты», 1938 г.

Подп. и дата	
Взам. инв. №	
Инв. № дудл.	
Подп. и дата	
Инв. № подл.	

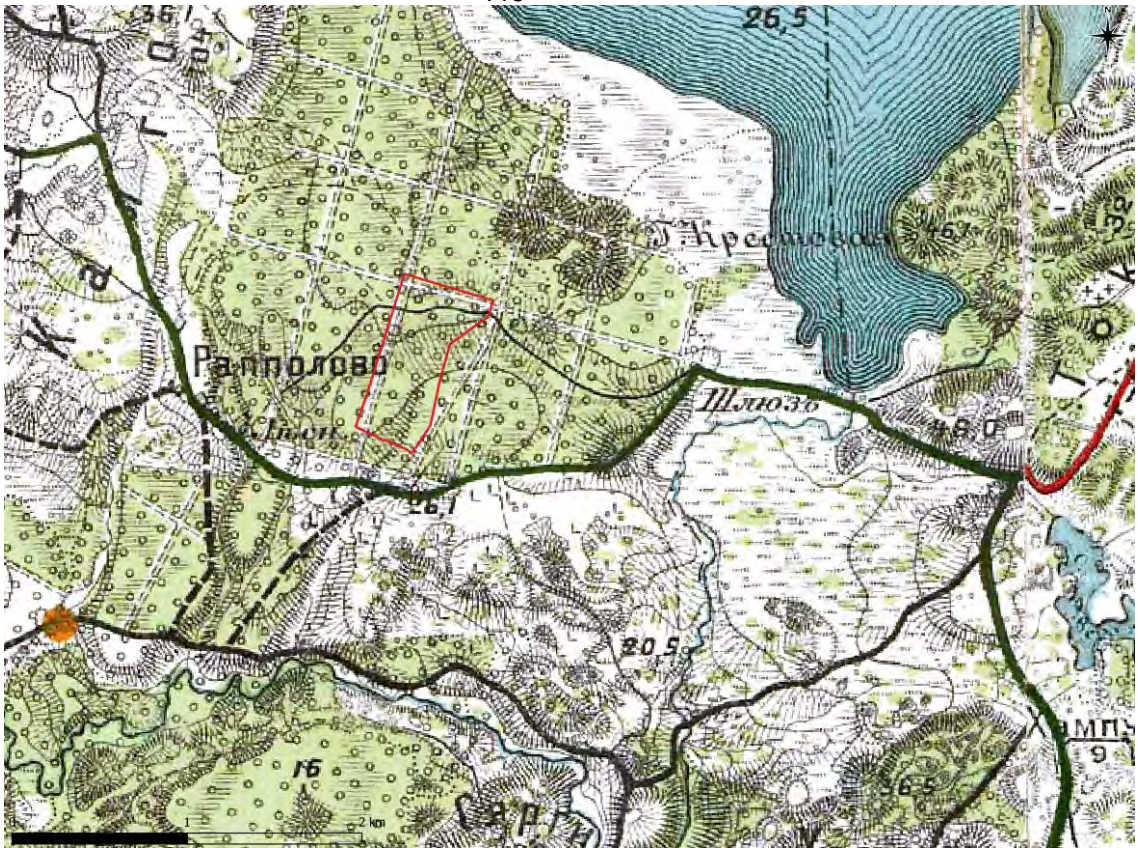
Лит	Изм.	№ докум.	Подп.	Дата

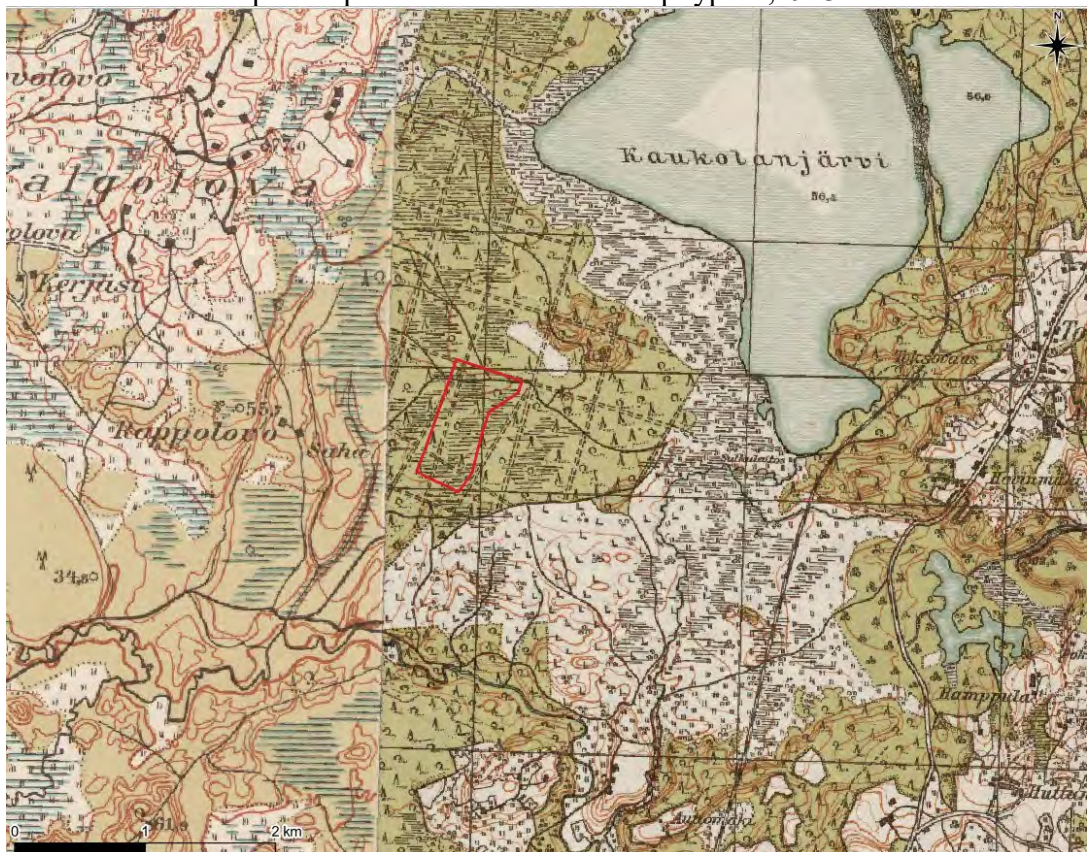

Рис. 188. Расположение участка обследования на фрагменте «Топографической карты РККА», 1941 г.



Рис. 189. Карта распространения археологических памятников в районе участка обследования.

Подп. и дата
Взам. инв. №
Инв. № дубл.
Подп. и дата
Инв. № подл.

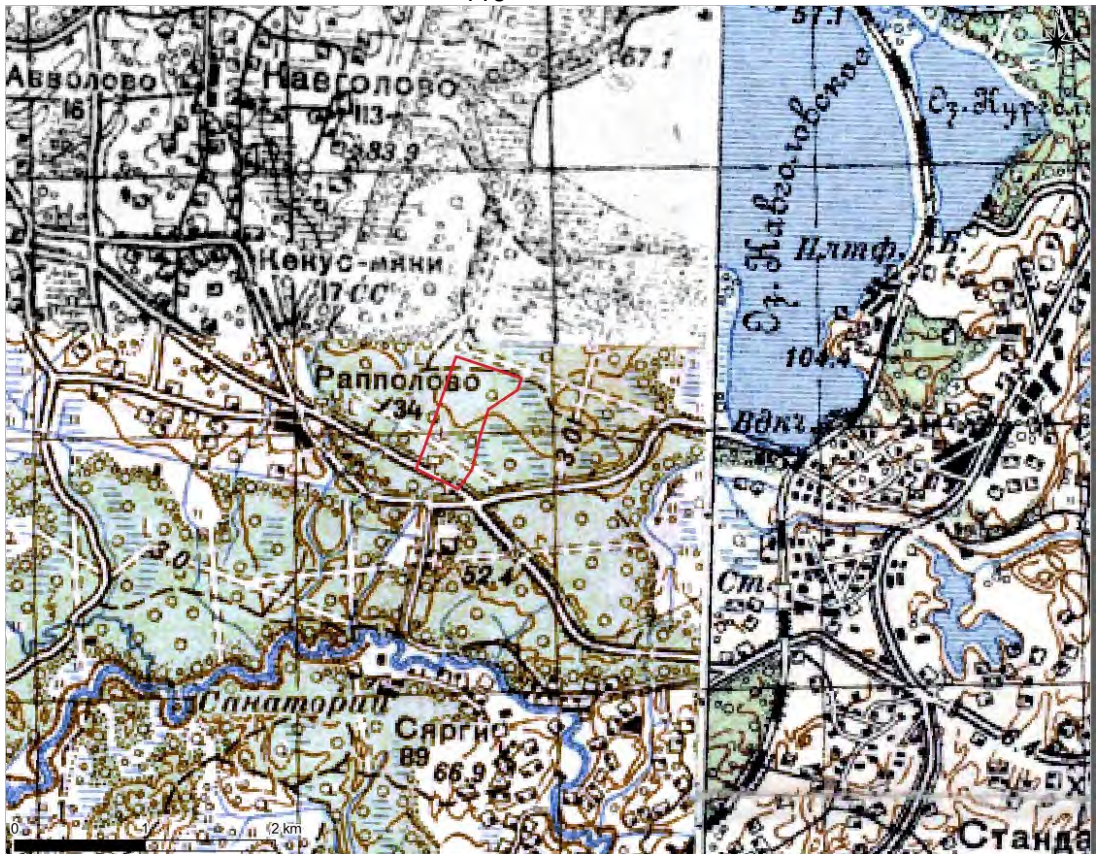
Лит	Изм.	№ докум.	Подп.	Дата

133/06/2021-2021-ТО

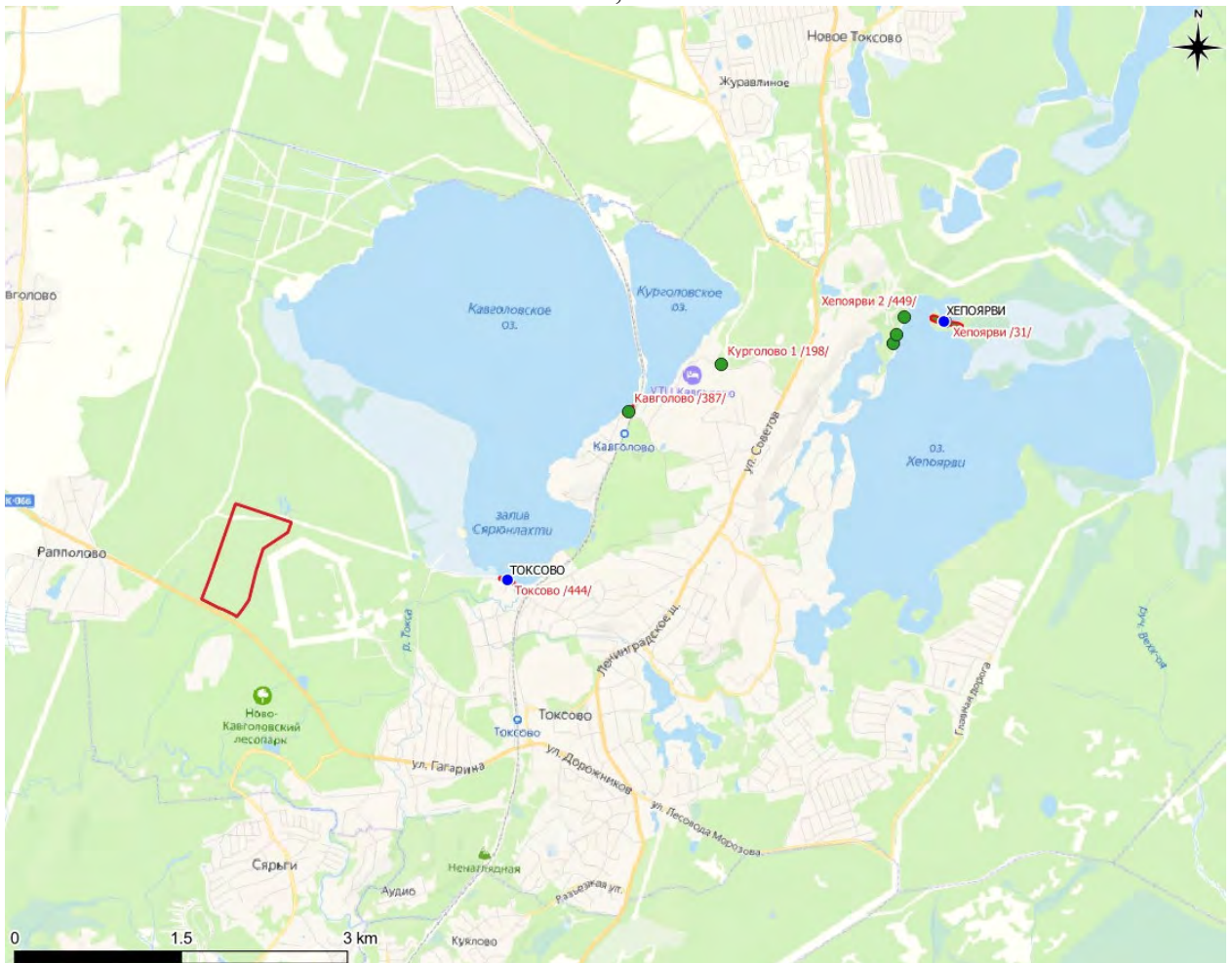

Рис. 190. Всеволожский район. Токсово. Топографический план местности с показанием границ участка обследования и месторасположением археологических шурфов

Инв. № подл.	
Подп. и дата	
Инв. № дудл.	
Взам. инв. №	
Подп. и дата	
Инв. № подл.	

Лит	Изм.	№ докум.	Подп.	Дата

133/06/2021-2021-ТО

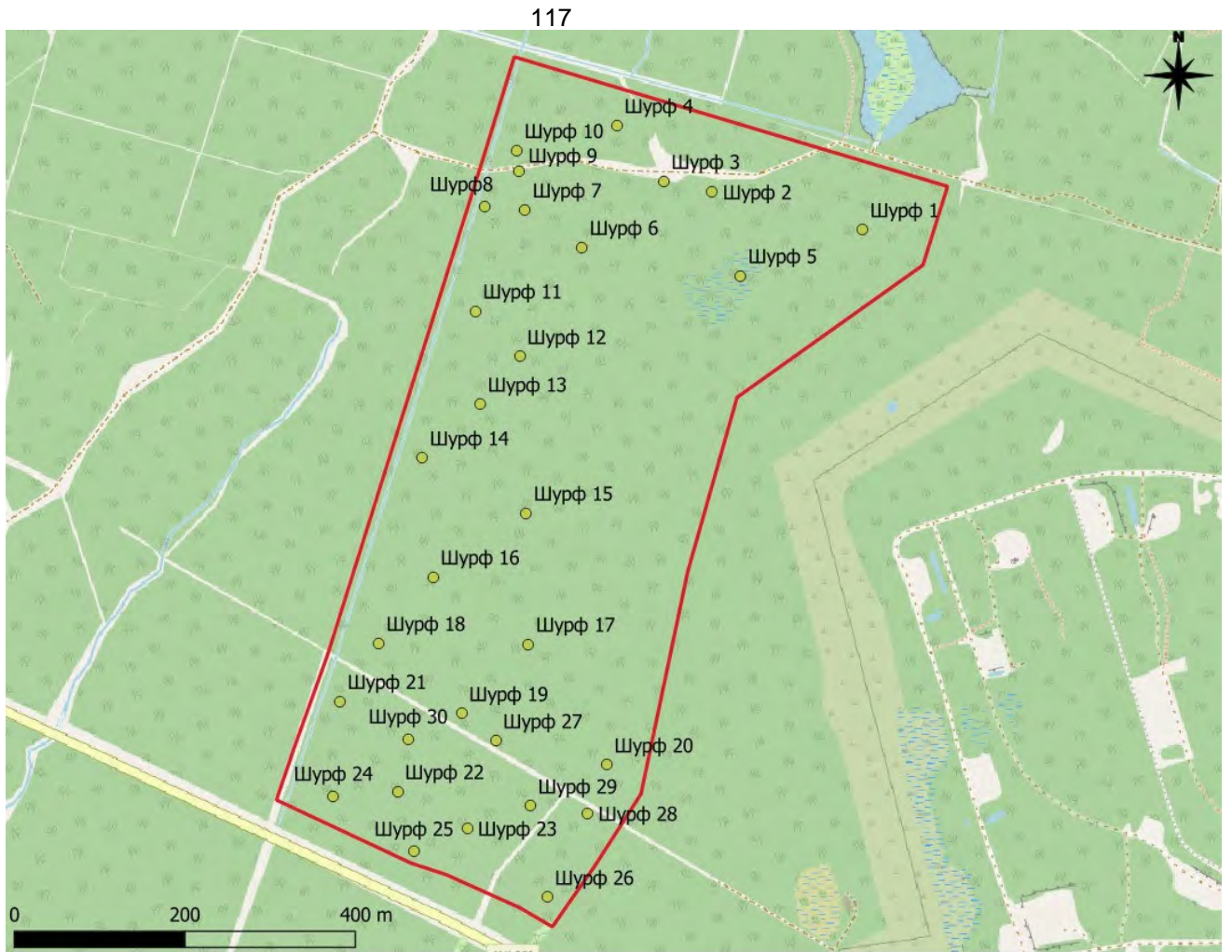

Рис. 13. Всеволожский район. Токсово. Топографический план местности с показанием границ участка обследования и месторасположением археологических шурфов

Инв. № подл.	Подп. и дата
Инв. № дубл.	Подп. и дата
Взам. инв. №	Подп. и дата
Инв. № инв.	Подп. и дата

Лит.	Изм.	№ докц.	Подп.	Дата

133/06/2021-2021-ТО

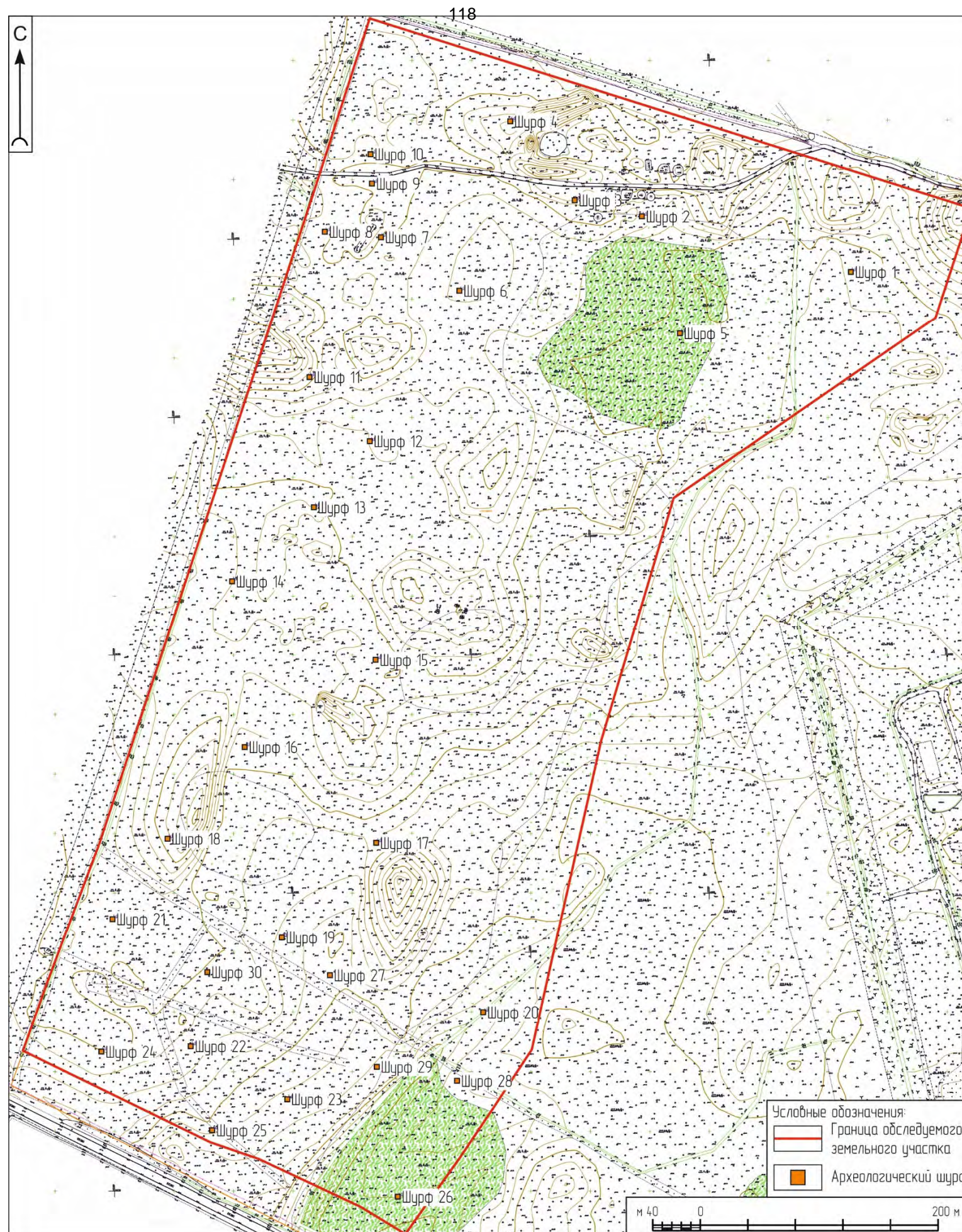

Рис. 191. Всеволожский район. Токсово. Общий вид участка обследования. Точка фотофиксации 1. Вид с В



Рис. 192. Всеволожский район. Токсово. Общий вид участка обследования. Точка фотофиксации 1. Вид с В.

Инва. № подл	Подп. и дата	Инва. № дубл.	Взам. инв. №	Подп. и дата

Лит	Изм.	№ докум.	Подп.	Дата

133/06/2021-2021-Т0

Лист

70



Рис. 193. Всеволожский район. Токсово. Общий вид участка обследования. Точка фотофиксации 2. Вид с В



Рис. 194. Всеволожский район. Токсово. Общий вид участка обследования. Точка фотофиксации 2. Вид с В

Подп. и дата	
Взам. инв. №	
Инв. № дубл.	
Подп. и дата	
Инв. № подл.	

Лит	Изм.	№ докум.	Подп.	Дата

133/06/2021-2021-Т0

Лист

71



Рис. 195 Всеволожский район. Токсово. Общий вид участка обследования. Точка фотофиксации 2. Вид с В



Рис. 196 Всеволожский район. Токсово. Общий вид участка обследования. Точка фотофиксации 2. Вид с З

Инва. № подл.	Подп. и дата
Инва. № дубл.	Взам. инв. №
Инва. № подл.	Подп. и дата
Инва. № подл.	Подп. и дата

Лит	Изм.	№ докцм.	Подп.	Дата

133/06/2021-2021-ТО



Рис. 197 Всеволожский район. Токсово. Общий вид участка обследования. Точка фотофиксации 3. Вид с СЗ



Рис. 198 Всеволожский район. Токсово. Общий вид участка обследования. Точка фотофиксации 3. Вид с С

Подп. и дата
Взам. инв. №
Инв. № дубл.
Подп. и дата
Инв. № подл.

Лит	Изм.	№ докум.	Подп.	Дата

133/06/2021-2021-ТО

Лист

73



Рис. 199 Всеволожский район. Токсово. Общий вид участка обследования. Точка фотофиксации 4. Вид с СЗ



Рис. 200 Всеволожский район. Токсово. Общий вид участка обследования. Точка фотофиксации 5. Вид с СЗ

Подп. и дата
Взам. инв. №
Инв. № дубл.
Подп. и дата
Инв. № подл.

Лит	Изм.	№ докум.	Подп.	Дата

133/06/2021-2021-Т0

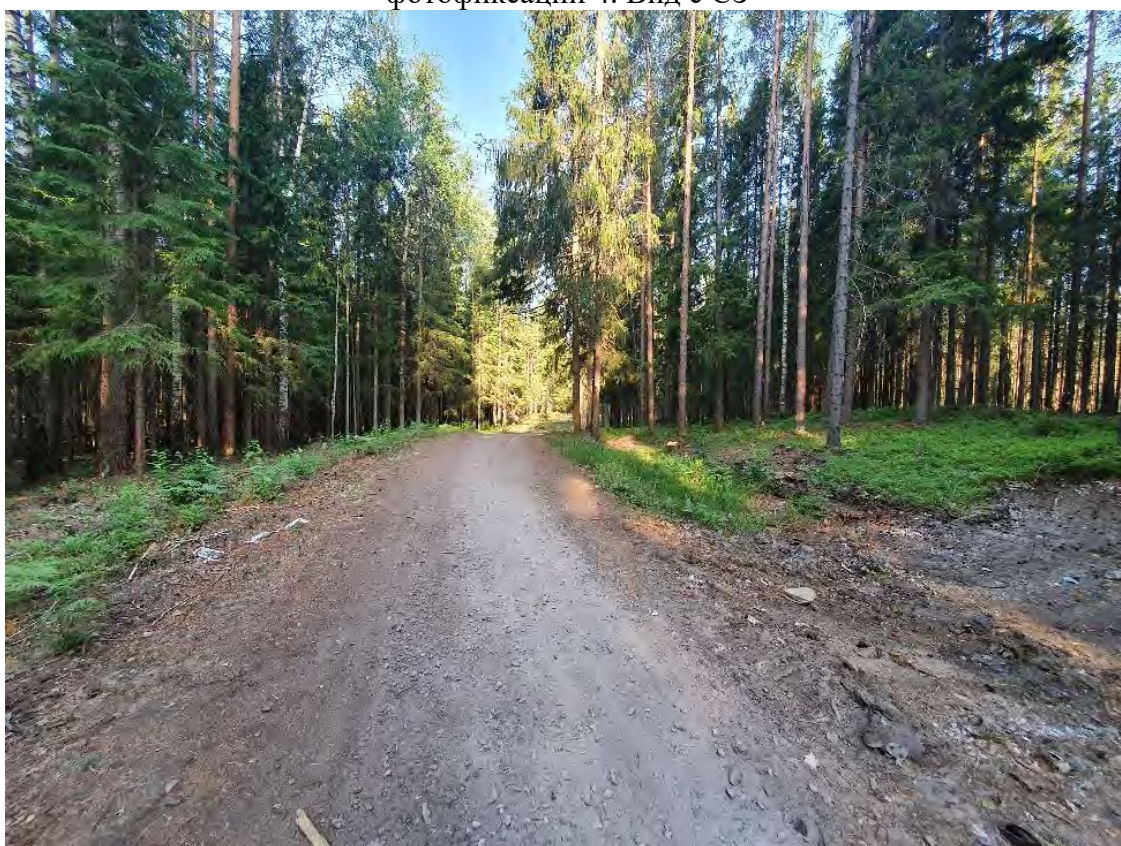
Лист

74



Рис. 201 Всеволожский район. Токсово. Общий вид участка обследования. Точка фотофиксации 5. Вид с Ю



Рис. 202 Всеволожский район. Токсово. Общий вид участка обследования. Точка фотофиксации 5. Вид с СЗ

Инв. № подл.	Подп. и дата
Инв. № дубл.	Взам. инв. №
Подп. и дата	
Инв. № подл.	

Лит	Изм.	№ докум.	Подп.	Дата

133/06/2021-2021-Т0



Рис. 203 Всеволожский район. Токсово. Общий вид участка обследования. Точка фотофиксации 6. Вид с СЗ



Рис. 204 Всеволожский район. Токсово. Общий вид участка обследования. Точка фотофиксации 7. Вид с С

Подп. и дата	
Взам. инв. №	
Инв. № дубл.	
Подп. и дата	
Инв. № подл.	

Лит	Изм.	№ докум.	Подп.	Дата

133/06/2021-2021-ТО

Лист

76



Рис. 205 Всеволожский район. Токсово. Общий вид участка обследования. Точка фотофиксации 7. Вид с СВ



Рис. 206 Всеволожский район. Токсово. Общий вид участка обследования. Точка фотофиксации 7. Вид с В

Инв. № подл	Подп. и дата	Инв. № дубл.	Взам. инв. №	Подп. и дата

Лит	Изм.	№ докум.	Подп.	Дата

133/06/2021-2021-Т0



Рис. 207 Всеволожский район. Токсово. Общий вид участка обследования. Точка фотофиксации 8. Вид с СВ



Рис. 208 Всеволожский район. Токсово. Общий вид участка обследования. Точка фотофиксации 9. Вид с СЗ

Подп. и дата
Взам. инв. №
Инв. № дубл.
Подп. и дата
Инв. № подл.

Лит	Изм.	№ док.м.	Подп.	Дата

133/06/2021-2021-Т0

Лист

78



Рис. 211 Всеволожский район. Токсово. Общий вид участка обследования. Точка фотофиксации 10. Вид с Ю



Рис. 212 Всеволожский район. Токсово. Общий вид участка обследования. Точка фотофиксации 11. Вид с СЗ

Подп. и дата
Взам. инв. №
Инв. № дубл.
Подп. и дата
Инв. № подл

Лит	Изм.	№ докум.	Подп.	Дата

133/06/2021-2021-Т0



Рис. 213 Всеволожский район. Токсово. Общий вид участка обследования. Точка фотофиксации 11. Вид с З



Рис. 214 Всеволожский район. Токсово. Общий вид участка обследования. Точка фотофиксации 11. Вид с С

Подп. и дата	
Взам. инв. №	
Инв. № дубл.	
Подп. и дата	
Инв. № подл.	

Лит	Изм.	№ докум.	Подп.	Дата

133/06/2021-2021-ТО

Лист

81



Рис. 215 Всеволожский район. Токсово. Общий вид участка обследования. Точка фотофиксации 1с. Вид с В



Рис. 216 Всеволожский район. Токсово. Общий вид участка обследования. Точка фотофиксации 12. Вид с СЗ

Подп. и дата	
Взам. инв. №	
Инв. № дубл.	
Подп. и дата	
Инв. № подл.	

Лит	Изм.	№ докum.	Подп.	Дата

133/06/2021-2021-Т0

Лист

82



Рис. 217 Всеволожский район. Токсово. Общий вид участка обследования. Точка фотофиксации 13. Вид с З



Рис. 218 Всеволожский район. Токсово. Общий вид участка обследования. Точка фотофиксации 13. Вид с В

Подп. и дата	
Взам. инв. №	
Инв. № дубл.	
Подп. и дата	
Инв. № подл.	

Лит	Изм.	№ докум.	Подп.	Дата

133/06/2021-2021-Т0

Лист

83



Рис. 219 Всеволожский район. Токсово. Общий вид участка обследования. Точка фотофиксации 13. Вид с С



Рис. 220 Всеволожский район. Токсово. Общий вид участка обследования. Точка фотофиксации 12. Вид с З

Подп. и дата	
Взам. инв. №	
Инв. № дубл.	
Подп. и дата	
Инв. № подл.	

Лит	Изм.	№ докум.	Подп.	Дата

133/06/2021-2021-ТО

Лист

84



Рис. 221 Всеволожский район. Токсово. Общий вид участка обследования. Точка фотофиксации 13. Вид с Ю



Рис. 222 Всеволожский район. Токсово. Общий вид участка обследования. Точка фотофиксации 14. Вид с В

Инд. № подл.	Подп. и дата
Инд. № дубл.	Взам. инв. №
Инд. № подл.	Подп. и дата
Инд. № подл.	Подп. и дата

Лит	Изм.	№ докум.	Подп.	Дата

133/06/2021-2021-Т0



Рис. 223 Всеволожский район. Токсово. Общий вид участка обследования. Точка фотофиксации 15. Вид с З



Рис. 224 Всеволожский район. Токсово. Общий вид участка обследования. Точка фотофиксации 16. Вид с В

Подп. и дата
Взам. инв. №
Инв. № дубл.
Подп. и дата
Инв. № подл.

Лит	Изм.	№ докум.	Подп.	Дата

133/06/2021-2021-ТО



Рис. 225 Всеволожский район. Токсово. Общий вид участка обследования. Точка фотофиксации 17. Вид с З



Рис. 226 Всеволожский район. Токсово. Общий вид участка обследования. Точка фотофиксации 18. Вид с СЗ

Инва. № подл.	Подп. и дата
Инва. № дубл.	Взам. инв. №
Подп. и дата	Подп. и дата

Лит	Изм.	№ докум.	Подп.	Дата

133/06/2021-2021-Т0

Лист

87



Рис. 227 Всеволожский район. Токсово. Общий вид участка обследования. Точка фотофиксации 18. Вид с С



Рис. 228 Всеволожский район. Токсово. Общий вид участка обследования. Точка фотофиксации 18. Вид с ЮВ

Инва. № подл	Подп. и дата	Инва. № дубл.	Взам. инв. №	Подп. и дата

Лит	Изм.	№ докум.	Подп.	Дата

133/06/2021-2021-Т0

Лист

88



Рис. 229 Всеволожский район. Токсово. Общий вид участка обследования. Точка фотофиксации 19. Вид с СЗ



Рис. 230 Всеволожский район. Токсово. Общий вид участка обследования. Точка фотофиксации 20. Вид с В

Подп. и дата	
Взам. инв. №	
Инв. № дубл.	
Подп. и дата	
Инв. № подл.	

Лит	Изм.	№ докум.	Подп.	Дата

133/06/2021-2021-Т0

Лист

89



Рис. 231 Всеволожский район. Токсово. Общий вид участка обследования. Точка фотофиксации 21. Вид с СВ



Рис. 232 Всеволожский район. Токсово. Общий вид участка обследования. Точка фотофиксации 22. Вид с З

Подп. и дата
Взм. инв. №
Инв. № дубл.
Подп. и дата
Инв. № подл

Лит	Изм.	№ докум.	Подп.	Дата

133/06/2021-2021-Т0



Рис. 233 Всеволожский район. Токсово. Общий вид участка обследования. Точка фотофиксации 22. Вид с СЗ



Рис. 234 Всеволожский район. Токсово. Общий вид участка обследования. Точка фотофиксации 22. Вид с СЗ

Подп. и дата	
Взам. инв. №	
Инв. № дубл.	
Подп. и дата	
Инв. № подл.	

Лит	Изм.	№ докум.	Подп.	Дата

133/06/2021-2021-Т0

Лист

91



Рис. 235 Всеволожский район. Токсово. Общий вид участка обследования. Точка фотофиксации 23. Вид с 3



Рис. 236 Всеволожский район. Токсово. Общий вид участка обследования. Точка фотофиксации 24. Вид с 3

Подп. и дата
Взам. инв. №
Инв. № дубл.
Подп. и дата
Инв. № подл.

Лит	Изм.	№ докум.	Подп.	Дата

133/06/2021-2021-Т0



Рис. 237 ЛО-2021. Всеволожский район. Токсово. Шурф 1. Общий вид до начала работ. Вид с Ю



Рис. 238 ЛО-2021. Всеволожский район. Токсово. Шурф 1. Общий вид. Фиксация по материковой поверхности. Вид с Ю

Подп. и дата
Взам. инв. №
Инв. № дубл.
Подп. и дата
Инв. № подл.

Лит	Изм.	№ докум.	Подп.	Дата

133/06/2021-2021-ТО

Лист

93



Рис. 239. ЛО-2021. Всеволожский район. Токсово. Шурф 1. Стратиграфия северного борта. Вид с Ю



Рис. 240. Всеволожский район. Токсово. Шурф 1. Общий вид. Рекультивация. Вид с Ю

Инв. № подл	Подп. и дата
Инв. № дубл.	Взам. инв. №
Подп. и дата	Подп. и дата

Лит	Изм.	№ докцм.	Подп.	Дата

133/06/2021-2021-Т0



Рис. 241. ЛО-2021. Всеволожский район. Токсово. Шурф 2. Общий вид до начала работ. Вид с Ю



Рис. 242. ЛО-2021. Всеволожский район. Токсово. Шурф 2. Общий вид. Фиксация по материковой поверхности. Вид с Ю

Подп. и дата
Взам. инв. №
Инв. № дубл.
Подп. и дата
Инв. № подл.

Лит	Изм.	№ докум.	Подп.	Дата

133/06/2021-2021-Т0

Лист

95



Рис. 243. ЛО-2021. Всеволожский район. Токсово. Шурф 2. Стратиграфия северного борта. Вид с Ю



Рис. 244. ЛО-2021. Всеволожский район. Токсово. Шурф 2. Общий вид. Рекультивация. Вид с ЮВ

Инв. № подл.	Подп. и дата
Инв. № дубл.	Взам. инв. №
Подп. и дата	
Инв. № подл.	

Лит	Изм.	№ докум.	Подп.	Дата

133/06/2021-2021-ТО



Рис. 245. ЛО-2021. Всеволожский район. Токсово. Шурф 3. Общий вид до начала работ. Вид с Ю



Рис. 246. Всеволожский район. Токсово. Шурф 3. Общий вид. Фиксация по материковой поверхности. Вид с Ю

Инва. № подл.	Подп. и дата
Инва. № дубл.	Взам. инв. №
Инва. № инв.	Подп. и дата
Инва. № подл.	Подп. и дата

Лит	Изм.	№ докум.	Подп.	Дата

133/06/2021-2021-Т0



Рис. 247 ЛО-2021. Всеволожский район. Токсово. Шурф 3. Стратиграфия северного борта. Вид с Ю



Рис. 248 ЛО-2021. Всеволожский район. Токсово. Шурф 3. Общий вид. Рекультивация. Вид с Ю

Подп. и дата
Взам. инв. №
Инв. № дубл.
Подп. и дата
Инв. № подл.

Лит	Изм.	№ докум.	Подп.	Дата

133/06/2021-2021-Т0



Рис. 249 ЛО-2021. Всеволожский район. Токсово. Шурф 4. Общий вид до начала работ. Вид с Ю



Рис. 250. ЛО-2021. Всеволожский район. Токсово. Шурф 4. Общий вид. Фиксация по материковой поверхности. Вид с Ю

Подп. и дата
Взам. инв. №
Инв. № дубл.
Подп. и дата
Инв. № подл

Лит	Изм.	№ докум.	Подп.	Дата

133/06/2021-2021-Т0



Рис. 251 Всеволожский район. Токсово. Шурф 4. Стратиграфия северного борта. Вид с Ю



Рис. 252 ЛО-2021. Всеволожский район. Токсово. Шурф 4. Общий вид. Рекультивация. Вид с Ю

Инд. № подл.	Подп. и дата
Инд. № дубл.	Взам. инв. №
Инд. № подл.	Подп. и дата

Лит	Изм.	№ докцм.	Подп.	Дата

133/06/2021-2021-ТО



Рис. 253. ЛО-2021. Всеволожский район. Токсово. Шурф 5. Общий вид до начала работ. Вид с Ю



Рис. 254 ЛО-2021. Всеволожский район. Токсово. Шурф 5. Общий вид. Фиксация по материковой поверхности. Вид с Ю

Инд. № подл.	Подп. и дата
Инд. № дубл.	Взам. инв. №
Подп. и дата	
Инд. № подл.	

Лит	Изм.	№ докум.	Подп.	Дата

133/06/2021-2021-ТО

Лист

101



Рис. 255 ЛО-2021. Всеволожский район. Токсово. Шурф 5. Стратиграфия северного борта. Вид с Ю



Рис. 256 ЛО-2021. Всеволожский район. Токсово. Шурф 5. Общий вид. Рекультивация. Вид с Ю

Подп. и дата
Взам. инв. №
Инв. № дубл.
Подп. и дата
Инв. № подл.

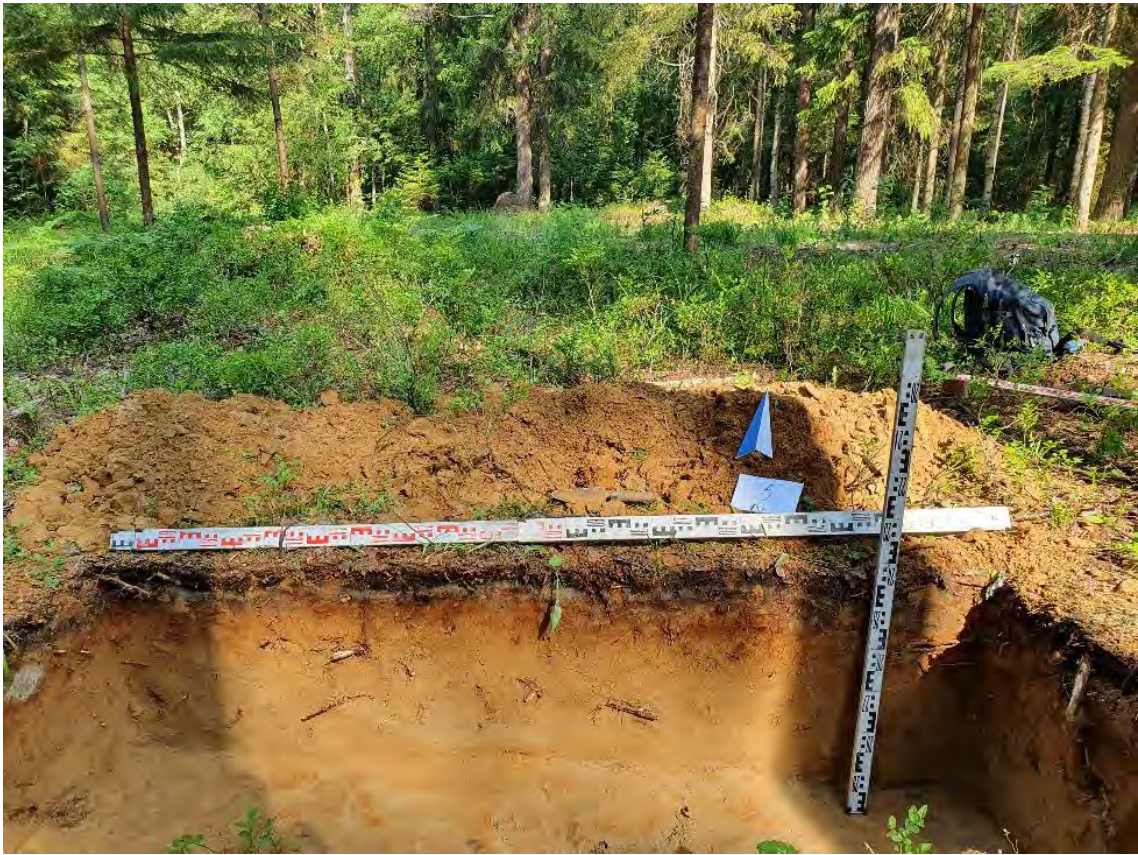
Лит	Изм.	№ докцм.	Подп.	Дата

133/06/2021-2021-Т0



Рис. 257. ЛО-2021. Всеволожский район. Токсово. Шурф 6. Общий вид до начала работ. Вид с Ю



Рис. 258. ЛО-2021. Всеволожский район. Токсово. Шурф 6. Общий вид. Фиксация по материковой поверхности. Вид с Ю

Подп. и дата
Взам. инв. №
Инв. № дубл.
Подп. и дата
Инв. № подл.

Лит	Изм.	№ докум.	Подп.	Дата

133/06/2021-2021-Т0

Лист

103



Рис. 259. ЛО-2021. Всеволожский район. Токсово. Шурф 6. Стратиграфия северного борта.
Вид с Ю



Рис. 260. ЛО-2021. Всеволожский район. Токсово. Шурф 6. Общий вид. Рекультивация. Вид с Ю

Подп. и дата	
Взам. инв. №	
Инв. № дубл.	
Подп. и дата	
Инв. № подл.	

Лит	Изм.	№ докум.	Подп.	Дата

133/06/2021-2021-ТО

Лист

104



Рис. 261. ЛО-2021. Всеволожский район. Токсово. Шурф 7. Общий вид до начала работ. Вид с Ю



Рис. 262. ЛО-2021. Всеволожский район. Токсово. Шурф 7. Общий вид. Фиксация по материковой поверхности. Вид с Ю

Подп. и дата
Взам. инв. №
Инв. № дубл.
Подп. и дата
Инв. № подл.

Лит	Изм.	№ докум.	Подп.	Дата

133/06/2021-2021-Т0

Лист

105



Рис. 263. ЛО-2021. Всеволожский район. Токсово. Шурф 7. Стратиграфия северного борта.
Вид с Ю



Рис. 264. ЛО-2021. Всеволожский район. Токсово. Шурф 7. Общий вид. Рекультивация. Вид с Ю

Подп. и дата
Взам. инв. №
Инв. № дубл.
Подп. и дата
Инв. № подл.

Лит	Изм.	№ докум.	Подп.	Дата

133/06/2021-2021-Т0



Рис. 265. ЛО-2021. Всеволожский район. Токсово. Шурф 8. Общий вид до начала работ. Вид с Ю



Рис. 266. ЛО-2021. Всеволожский район. Токсово. Шурф 8. Общий вид. Фиксация по материковой поверхности. Вид с Ю

Подп. и дата
Взам. инв. №
Инв. № дубл.
Подп. и дата
Инв. № подл.

Лит	Изм.	№ докум.	Подп.	Дата

133/06/2021-2021-ТО

Лист

107



Рис. 267. ЛО-2021. Всеволожский район. Токсово. Шурф 8. Стратиграфия северного борта. Вид с Ю



Рис. 268. ЛО-2021. Всеволожский район. Токсово. Шурф 8. Общий вид. Рекультивация. Вид с Ю

Подп. и дата
Взам. инв. №
Инв. № дубл.
Подп. и дата
Инв. № подл.

Лит	Изм.	№ докум.	Подп.	Дата

133/06/2021-2021-Т0



Рис. 269. ЛО-2021. Всеволожский район. Токсово. Шурф 9. Общий вид до начала работ. Вид с Ю



Рис. 270. ЛО-2021. Всеволожский район. Токсово. Шурф 9. Общий вид. Фиксация по материковой поверхности. Вид с Ю

Подп. и дата	
Взам. инв. №	
Инв. № дубл.	
Подп. и дата	
Инв. № подл.	

Лит	Изм.	№ докум.	Подп.	Дата

133/06/2021-2021-ТО

Лист

109



Рис. 271. ЛО-2021. Всеволожский район. Токсово. Шурф 9. Стратиграфия северного борта. Вид с Ю



Рис. 272. ЛО-2021. Всеволожский район. Токсово. Шурф 9. Общий вид. Рекультивация. Вид с Ю

Подп. и дата
Взм. инв. №
Инв. № дубл.
Подп. и дата
Инв. № подл.

Лит	Изм.	№ докум.	Подп.	Дата

133/06/2021-2021-Т0



Рис. 273. ЛО-2021. Всеволожский район. Токсово. Шурф 10. Общий вид до начала работ. Вид с Ю



Рис. 274. ЛО-2021. Всеволожский район. Токсово. Шурф 10. Общий вид. Фиксация по материковой поверхности. Вид с Ю

Инва. № подл.	Подп. и дата
Инва. № дубл.	Взам. инв. №
Инва. № подл.	Подп. и дата
Инва. № подл.	Подп. и дата

Лит	Изм.	№ докум.	Подп.	Дата

133/06/2021-2021-ТО

Лист

111



Рис. 275. ЛО-2021. Всеволожский район. Токсово. Шурф 10. Стратиграфия северного борта. Вид с Ю



Рис. 276. ЛО-2021. Всеволожский район. Токсово. Шурф 10. Общий вид. Рекультивация. Вид с Ю

Инв. № подл.	Подп. и дата
Инв. № дубл.	Взм. инв. №
Подп. и дата	Подп. и дата

Лит	Изм.	№ докум.	Подп.	Дата

133/06/2021-2021-Т0



Рис. 277. ЛО-2021. Всеволожский район. Токсово. Шурф 11. Общий вид до начала работ. Вид с Ю



Рис. 278. ЛО-2021. Всеволожский район. Токсово. Шурф 11. Общий вид. Фиксация по материковой поверхности. Вид с Ю

Подп. и дата
Взам. инв. №
Инв. № дубл.
Подп. и дата
Инв. № подл.

Лит	Изм.	№ докум.	Подп.	Дата

133/06/2021-2021-Т0

Лист

113



Рис. 279. ЛО-2021. Всеволожский район. Токсово. Шурф 11. Стратиграфия северного борта.
Вид с Ю



Рис. 280. ЛО-2021. Всеволожский район. Токсово. Шурф 11. Общий вид. Рекультивация. Вид с Ю

Подп. и дата
Взам. инв. №
Инв. № дубл.
Подп. и дата
Инв. № подл.

Лит	Изм.	№ докум.	Подп.	Дата

133/06/2021-2021-Т0

Лист

114



Рис. 281. ЛО-2021. Всеволожский район. Токсово. Шурф 12. Общий до начала работ. Вид с Ю



Рис. 282. ЛО-2021. Всеволожский район. Токсово. Шурф 12. Фиксация по материковой поверхности. Вид с Ю

Подп. и дата
Взам. инв. №
Инв. № дубл.
Подп. и дата
Инв. № подл.

Лит	Изм.	№ докум.	Подп.	Дата

133/06/2021-2021-ТО

Лист

115



Рис. 283. ЛО-2021. Всеволожский район. Токсово. Шурф 12. Стратиграфия северного борта.
Вид с Ю



Рис. 284. ЛО-2021. Всеволожский район. Токсово. Шурф 12. Общий вид. Рекультивация. Вид
с Ю

Инва. № подл.	Подп. и дата
Инва. № дубл.	Взм. инв. №
Подп. и дата	
Инва. № подл.	

Лит	Изм.	№ докум.	Подп.	Дата

133/06/2021-2021-Т0

Лист

116



Рис. 285. ЛО-2021. Всеволожский район. Токсово. Шурф 13. Общий вид до начала работ. Вид с Ю



Рис. 286. ЛО-2021. Всеволожский район. Токсово. Шурф 13. Общий вид. Фиксация по материковой поверхности. Вид с Ю

Подп. и дата
Взам. инв. №
Инв. № дубл.
Подп. и дата
Инв. № подл.

Лит	Изм.	№ докцм.	Подп.	Дата

133/06/2021-2021-ТО

Лист

117



Рис. 287. ЛО-2021. Всеволожский район. Токсово. Шурф 13. Стратиграфия северного борта. Вид с Ю



Рис. 288. ЛО-2021. Всеволожский район. Токсово. Шурф 13. Общий вид. Рекультивация. Вид с Ю

Подп. и дата
Взм. инв. №
Инв. № дубл.
Подп. и дата
Инв. № подл.

Лит	Изм.	№ докум.	Подп.	Дата

133/06/2021-2021-Т0



Рис. 289. ЛО-2021. Всеволожский район. Токсово. Шурф 14. Общий вид до начала работ. Вид с Ю



Рис. 290. ЛО-2021. Всеволожский район. Токсово. Шурф 14. Общий вид. Фиксация по материковой поверхности. Вид с Ю

Инв. № подл.	Подп. и дата
Инв. № дубл.	Взм. инв. №
Подп. и дата	
Инв. № подл.	

Лит	Изм.	№ докум.	Подп.	Дата

133/06/2021-2021-Т0

Лист

119



Рис. 291. ЛО-2021. Всеволожский район. Токсово. Шурф 14. Стратиграфия северного борта.
Вид с Ю



Рис. 292. ЛО-2021. Всеволожский район. Токсово. Шурф 14. Общий вид. Рекультивация. Вид
с Ю

Подп. и дата
Взам. инв. №
Инв. № дубл.
Подп. и дата
Инв. № подл.

Лит	Изм.	№ докцм.	Подп.	Дата

133/06/2021-2021-ТО

Лист

120



Рис. 293. ЛО-2021. Всеволожский район. Токсово. Шурф 15. Общий вид до начала работ. Вид с Ю



Рис. 294. ЛО-2021. Всеволожский район. Токсово. Шурф 15. Общий вид. Фиксация по материковой поверхности. Вид с Ю

Подп. и дата	
Взам. инв. №	
Инв. № дубл.	
Подп. и дата	
Инв. № подл.	

Лит	Изм.	№ докум.	Подп.	Дата

133/06/2021-2021-Т0

Лист

121



Рис. 295. ЛО-2021. Всеволожский район. Токсово. Шурф 15. Стратиграфия северного борта. Вид с Ю



Рис. 296. ЛО-2021. Всеволожский район. Токсово. Шурф 15. Общий вид. Рекультивация. Вид с Ю

Подп. и дата
Взам. инв. №
Инв. № дубл.
Подп. и дата
Инв. № подл.

Лит	Изм.	№ докум.	Подп.	Дата

133/06/2021-2021-Т0



Рис. 297. ЛО-2021. Всеволожский район. Токсово. Шурф 16. Общий вид до начала работ. Вид с 3



Рис. 298. ЛО-2021. Всеволожский район. Токсово. Шурф 16. Общий вид. Фиксация по материковой поверхности. Вид с 3

Подп. и дата
Взам. инв. №
Инв. № дубл.
Подп. и дата
Инв. № подл

Лит	Изм.	№ докум.	Подп.	Дата

133/06/2021-2021-ТО



Рис. 299. ЛО-2021. Всеволожский район. Токсово. Шурф 16. Стратиграфия северного борта.
Вид с 3



Рис. 300. ЛО-2021. Всеволожский район. Токсово. Шурф 16. Общий вид. Рекультивация. Вид
с 3

Подп. и дата
Взам. инв. №
Инв. № дубл.
Подп. и дата
Инв. № подл.

Лит	Изм.	№ докум.	Подп.	Дата

133/06/2021-2021-Т0

Лист

124



Рис. 301. ЛО-2021. Всеволожский район. Токсово. Шурф 17. Общий вид до начала работ. Вид с Ю



Рис. 302. ЛО-2021. Всеволожский район. Токсово. Шурф 17. Общий вид. Фиксация по материковой поверхности. Вид с Ю

Подп. и дата
Взам. инв. №
Инв. № дубл.
Подп. и дата
Инв. № подл.

Лит	Изм.	№ докум.	Подп.	Дата

133/06/2021-2021-ТО

Лист

125



Рис. 303. ЛО-2021. Всеволожский район. Токсово. Шурф 17. Стратиграфия северного борта. Вид с Ю



Рис. 304. ЛО-2021. Всеволожский район. Токсово. Шурф 17. Общий вид. Рекультивация. Вид с Ю

Инв. № подл.	Подп. и дата
Инв. № дубл.	Взам. инв. №
Подп. и дата	
Инв. № подл.	

Лит	Изм.	№ докум.	Подп.	Дата

133/06/2021-2021-Т0

Лист

126



Рис. 305. ЛО-2021. Всеволожский район. Токсово. Шурф 18. Общий вид до начала работ. Вид с Ю



Рис. 306. ЛО-2021. Всеволожский район. Токсово. Шурф 18. Общий вид. Фиксация по материковой поверхности. Вид с Ю

Подп. и дата
Взм. инв. №
Инв. № дубл.
Подп. и дата
Инв. № подл

Лит	Изм.	№ докум.	Подп.	Дата

133/06/2021-2021-Т0



Рис. 307. ЛО-2021. Всеволожский район. Токсово. Шурф 18. Стратиграфия северного борта.
Вид с Ю



Рис. 308. ЛО-2021. Всеволожский район. Токсово. Шурф 18. Общий вид. Рекультивация. Вид с Ю

Подп. и дата
Взм. инв. №
Инв. № дубл.
Подп. и дата
Инв. № подл.

Лит	Изм.	№ докум.	Подп.	Дата

133/06/2021-2021-ТО



Рис. 309. ЛО-2021. Всеволожский район. Токсово. Шурф 19. Общий вид до начала работ. Вид с Ю



Рис. 310. ЛО-2021. Всеволожский район. Токсово. Шурф 19. Общий вид. Фиксация по материковой поверхности. Вид с Ю

Подп. и дата
Взам. инв. №
Инв. № дубл.
Подп. и дата
Инв. № подл.

Лит	Изм.	№ докум.	Подп.	Дата

133/06/2021-2021-ТО

Лист

129



Рис. 311. ЛО-2021. Всеволожский район. Токсово. Шурф 19. Стратиграфия северного борта.
Вид с Ю



Рис. 312. ЛО-2021. Всеволожский район. Токсово. Шурф 19. Общий вид. Рекультивация. Вид
с Ю

Подп. и дата
Взам. инв. №
Инв. № дубл.
Подп. и дата
Инв. № подл.

Лит	Изм.	№ докум.	Подп.	Дата

133/06/2021-2021-ТО



Рис. 313. ЛО-2021. Всеволожский район. Токсово. Шурф 20. Общий вид до начала работ. Вид с Ю



Рис. 314. ЛО-2021. Всеволожский район. Токсово. Шурф 20. Общий вид. Фиксация по материковой поверхности. Вид с Ю

Подп. и дата
Взам. инв. №
Инв. № дубл.
Подп. и дата
Инв. № подл.

Лит	Изм.	№ докум.	Подп.	Дата

133/06/2021-2021-Т0

Лист

131



Рис. 315. ЛО-2021. Всеволожский район. Токсово. Шурф 20. Стратиграфия северного борта.



Рис. 316. ЛО-2021. Всеволожский район. Токсово. Шурф 20. Общий вид. Рекультивация. Вид с Ю

Инв. № подл.
Подп. и дата
Инв. № дубл.
Взам. инв. №
Подп. и дата

Лит	Изм.	№ докум.	Подп.	Дата

133/06/2021-2021-ТО



Рис. 317. ЛО-2021. Всеволожский район. Токсово. Шурф 21. Общий вид до начала работ. Вид с Ю



Рис. 318. ЛО-2021. Всеволожский район. Токсово. Шурф 21. Общий вид. Фиксация по материковой поверхности. Вид с Ю

Инв. № подл.	Подп. и дата
Инв. № дубл.	Взам. инв. №
Подп. и дата	
Инв. № подл.	

Лит	Изм.	№ докум.	Подп.	Дата

133/06/2021-2021-Т0

Лист

133



Рис. 319. ЛО-2021. Всеволожский район. Токсово. Шурф 21. Стратиграфия северного борта. Вид с Ю



Рис. 320. ЛО-2021. Всеволожский район. Токсово. Шурф 21. Общий вид. Рекультивация. Вид с Ю

Подп. и дата
Взам. инв. №
Инв. № дубл.
Подп. и дата
Инв. № подл.

Лит	Изм.	№ док.м.	Подп.	Дата

133/06/2021-2021-ТО



Рис. 321. ЛО-2021. Всеволожский район. Токсово. Шурф 22. Общий вид до начала работ. Вид с Ю



Рис. 322. ЛО-2021. Всеволожский район. Токсово. Шурф 22. Общий вид. Фиксация по материковой поверхности. Вид с Ю

Подп. и дата
Взам. инв. №
Инв. № дубл.
Подп. и дата
Инв. № подл.

Лит	Изм.	№ докум.	Подп.	Дата

133/06/2021-2021-ТО

Лист

135



Рис. 323. ЛО-2021. Всеволожский район. Токсово. Шурф 22. Стратиграфия северного борта. Вид с Ю



Рис. 324. ЛО-2021. Всеволожский район. Токсово. Шурф 22. Общий вид. Рекультивация. Вид с Ю

Инд. № подл.	Подп. и дата
Инд. № дубл.	Взам. инв. №
Инд. № подл.	Подп. и дата
Инд. № подл.	Подп. и дата

Лит	Изм.	№ докум.	Подп.	Дата

133/06/2021-2021-Т0



Рис. 325. ЛО-2021. Всеволожский район. Токсово. Шурф 23. Общий вид до начала работ. Вид с Ю



Рис. 326. ЛО-2021. Всеволожский район. Токсово. Шурф 23. Общий вид. Фиксация по материковой поверхности. Вид с Ю

Подп. и дата
Взм. инв. №
Инв. № дубл.
Подп. и дата
Инв. № подл.

Лит	Изм.	№ докум.	Подп.	Дата

133/06/2021-2021-ТО

Лист

137



Рис. 327. ЛО-2021. Всеволожский район. Токсово. Шурф 23. Стратиграфия северного борта. Вид с Ю



Рис. 328. ЛО-2021. Всеволожский район. Токсово. Шурф 23. Общий вид. Рекультивация. Вид с Ю

Инв. № подл.
Подп. и дата
Инв. № дубл.
Взам. инв. №
Подп. и дата

Лит	Изм.	№ докум.	Подп.	Дата

133/06/2021-2021-Т0



Рис. 329. ЛО-2021. Всеволожский район. Токсово. Шурф 24. Общий вид до начала работ. Вид с Ю



Рис. 330. ЛО-2021. Всеволожский район. Токсово. Шурф 24. Общий вид. Фиксация по материковой поверхности. Вид с Ю

Инв. № подл	Подп. и дата
Инв. № дубл.	Взам. инв. №
Подп. и дата	Подп. и дата

Лит	Изм.	№ док.м.	Подп.	Дата

133/06/2021-2021-Т0



Рис. 331. ЛО-2021. Всеволожский район. Токсово. Шурф 24. Стратиграфия северного борта. Вид с Ю



Рис. 332. ЛО-2021. Всеволожский район. Токсово. Шурф 24. Общий вид. Рекультивация. Вид с Ю

Инв. № подл	Подп. и дата
Инв. № дубл.	Взам. инв. №
Подп. и дата	Подп. и дата

Лит	Изм.	№ докум.	Подп.	Дата

133/06/2021-2021-ТО



Рис. 333. ЛО-2021. Всеволожский район. Токсово. Шурф 25. Общий вид до начала работ. Вид с Ю



Рис. 334. ЛО-2021. Всеволожский район. Токсово. Шурф 25. Общий вид. Фиксация по материковой поверхности. Вид с Ю

Инв. № подл.	
Подп. и дата	
Инв. № дубл.	
Взам. инв. №	
Подп. и дата	

Лит	Изм.	№ докум.	Подп.	Дата

133/06/2021-2021-ТО



Рис. 33570. ЛО-2021. Всеволожский район. Токсово. Шурф 25. Стратиграфия северного борта.
Вид с Ю



Рис. 336. ЛО-2021. Всеволожский район. Токсово. Шурф 25. Общий вид. Рекультивация. Вид с Ю

Подп. и дата
Взам. инв. №
Инв. № дубл.
Подп. и дата
Инв. № подл

Лит	Изм.	№ докum.	Подп.	Дата

133/06/2021-2021-Т0



Рис. 339. ЛО-2021. Всеволожский район. Токсово. Шурф 26. Стратиграфия северного борта. Вид с Ю



Рис. 340. ЛО-2021. Всеволожский район. Токсово. Шурф 26. Общий вид. Рекультивация. Вид с Ю

Подп. и дата
Взам. инв. №
Инв. № дубл.
Подп. и дата
Инв. № подл.

Лит	Изм.	№ докум.	Подп.	Дата

133/06/2021-2021-ТО



Рис. 341. ЛО-2021. Всеволожский район. Токсово. Шурф 27. Общий до начала работ. Вид с Ю



Рис. 342. ЛО-2021. Всеволожский район. Токсово. Шурф 27. Фиксация по материковой поверхности. Вид с Ю

Подп. и дата
Взам. инв. №
Инв. № дубл.
Подп. и дата
Инв. № подл.

Лит	Изм.	№ докум.	Подп.	Дата

133/06/2021-2021-Т0

Лист

145



Рис. 343. ЛО-2021. Всеволожский район. Токсово. Шурф 27. Стратиграфия северного борта. Вид с Ю



Рис. 344. ЛО-2021. Всеволожский район. Токсово. Шурф 27. Общий вид. Рекультивация. Вид на

Инд. № подл.
Подп. и дата
Инд. № дубл.
Взам. инв. №
Подп. и дата

Лит	Изм.	№ докum.	Подп.	Дата

133/06/2021-2021-Т0



Рис. 345. ЛО-2021. Всеволожский район. Токсово. Шурф 28. Общий вид до начала работ. Вид с Ю



Рис. 346. ЛО-2021. Всеволожский район. Токсово. Шурф 28. Общий вид. Фиксация по материковой поверхности. Вид с Ю

Подп. и дата
Взам. инв. №
Инв. № дубл.
Подп. и дата
Инв. № подл.

Лит	Изм.	№ докum.	Подп.	Дата

133/06/2021-2021-Т0

Лист

147



Рис. 347. ЛО-2021. Всеволожский район. Токсово. Шурф 28. Стратиграфия северного борта. Вид с Ю



Рис. 348. ЛО-2021. Всеволожский район. Токсово. Шурф 28. Общий вид. Рекультивация. Вид с Ю

Подп. и дата
Взам. инв. №
Инв. № дубл.
Подп. и дата
Инв. № подл.

Лит	Изм.	№ докum.	Подп.	Дата

133/06/2021-2021-ТО



Рис. 349. ЛО-2021. Всеволожский район. Токсово. Шурф 29. Общий вид до начала работ. Вид с Ю



Рис. 350. ЛО-2021. Всеволожский район. Токсово. Шурф 29. Общий вид. Фиксация по материковой поверхности. Вид с Ю

Подп. и дата
Взам. инв. №
Инв. № дубл.
Подп. и дата
Инв. № подл.

Лит	Изм.	№ докум.	Подп.	Дата

133/06/2021-2021-Т0

Лист

149



Рис. 351. ЛО-2021. Всеволожский район. Токсово. Шурф 29. Стратиграфия северного борта. Вид с Ю



Рис. 352. ЛО-2021. Всеволожский район. Токсово. Шурф 29. Общий вид. Рекультивация. Вид с Ю

Инв. № подл	
Подп. и дата	
Инв. № дубл.	
Взам. инв. №	
Подп. и дата	

Лит	Изм.	№ докум.	Подп.	Дата

133/06/2021-2021-Т0



Рис. 353.. ЛО-2021. Всеволожский район. Токсово. Шурф 30. Общий вид до начала работ. Вид с Ю



Рис. 354..ЛО-2021. Всеволожский район. Токсово. Шурф 30. Общий вид. Фиксация по материковой поверхности. Вид с Ю

Подп. и дата	
Взам. инв. №	
Инв. № дубл.	
Подп. и дата	
Инв. № подл.	

Лит	Изм.	№ докум.	Подп.	Дата

133/06/2021-2021-ТО

Лист

151



Рис. 355. ЛО-2021. Всеволожский район. Токсово. Шурф 30. Стратиграфия северного борта. Вид с Ю



Рис. 356. ЛО-2021. Всеволожский район. Токсово. Шурф 30. Общий вид. Рекультивация. Вид с Ю

Подп. и дата
Взам. инв. №
Инв. № дубл.
Подп. и дата
Инв. № подл.

Лит	Изм.	№ докum.	Подп.	Дата

133/06/2021-2021-Т0

ПРИЛОЖЕНИЕ А. КОПИЯ ПИСЬМА КОМИТЕТА ПО КУЛЬТУРЕ ЛЕНИНГРАДСКОЙ ОБЛАСТИ

Приложение 1



ПРАВИТЕЛЬСТВО
ЛЕНИНГРАДСКОЙ ОБЛАСТИ

КОМИТЕТ ПО КУЛЬТУРЕ
ЛЕНИНГРАДСКОЙ ОБЛАСТИ

ул. Смольного, 7, Санкт-Петербург, 191311
Тел./факс: (812) 611-45-00
e-mail: kult_lo@lenreg.ru



Генеральному директору
ООО «Научно-исследовательский
институт перспективного
градостроительства»

Д.А. Марееву

наб. Черной Речки, д. 41, к. 2, лит. Б.
пом. 7, г. Санкт-Петербург, 197342

Комитет по культуре Ленинградской области (далее – Комитет) в ответ на Ваш запрос от 22.11.2019 № 134 (вх. от 25.11.2019 № 01-10-8764/2019) в рамках своей компетенции сообщает, что в границах участка проектирования и разработки документации по планировке территории земельного участка с кадастровым номером 47:07:0506001:5 в г.п. Токсово Токсовского городского поселения Всеволожского муниципального района Ленинградской области отсутствуют объекты культурного наследия, включенные в единый государственный реестр объектов культурного наследия (памятников истории и культуры) народов Российской Федерации, выявленные объекты культурного наследия, включенные в Перечень выявленных объектов культурного наследия, расположенных на территории Ленинградской области. Земельный участок расположен вне границ зон охраны, защитных зон объектов культурного наследия.

Сведениями об отсутствии на указанном участке объектов археологического наследия и объектов, обладающих признаками объекта культурного (археологического) наследия, Комитет не располагает.

Согласно ст. 28 Федерального закона от 25.06.2002 № 73-ФЗ «Об объектах культурного наследия (памятниках истории и культуры) народов Российской Федерации» (далее – Федеральный закон № 73-ФЗ) в целях определения наличия или отсутствия объектов археологического наследия либо объектов, обладающих признаками объекта археологического наследия, на земельных участках, землях лесного фонда или в границах водных объектов или их частей, подлежащих воздействию земляных, строительных, мелиоративных, хозяйственных работ, указанных в ст. 30 Федерального закона № 73-ФЗ работ по использованию лесов и иных работ, в случае, если указанные земельные участки, земли лесного фонда, водные объекты, их части расположены в границах территорий, утвержденных в соответствии с пп. 34.2 п. 1 ст. 9 Федерального закона № 73-ФЗ проводится государственная историко-культурная экспертиза.

В соответствии с п. 56 ст. 26 Федерального закона от 03.08.2018 № 342-ФЗ «О внесении изменений в градостроительный кодекс Российской Федерации

20 21 2020

и отдельные законодательные акты Российской Федерации» (далее – Федеральный закон № 342-ФЗ) до утверждения в соответствии с пп. 34.2 п. 1 ст. 9 Федерального закона № 73-ФЗ границ территорий, в отношении которых у федеральных органов государственной власти, органов государственной власти субъектов Российской Федерации и органов местного самоуправления, уполномоченных в области сохранения, использования, популяризации и государственной охраны объектов культурного наследия, имеются основания предполагать наличие на таких территориях объектов археологического наследия либо объектов, обладающих признаками объекта археологического наследия, государственная историко-культурная экспертиза проводится в соответствии с абзацем девятым ст. 28, абзацем третьим ст. 30, п. 3 ст. 31 Федерального закона № 73-ФЗ (в редакции, действовавшей до дня официального опубликования Федерального закона № 342-ФЗ).

Учитывая изложенное, в соответствии со ст. 5.1, 28, 30, 31, 32, 36, 45.1 Федерального закона № 73-ФЗ, п. 56 ст. 26 Федерального закона № 342-ФЗ в случае проведения земляных, строительных и иных работ на участке заказчик таких работ до их начала обязан:

- обеспечить проведение и финансирование государственной историко-культурной экспертизы земельного участка, подлежащего воздействию земляных, строительных, хозяйственных и иных работ, путем археологической разведки, в порядке, установленном ст. 45.1 Федерального закона № 73-ФЗ;

- предоставить в Комитет документацию, подготовленную на основе археологических полевых работ, содержащую результаты исследований, в соответствии с которыми определяется наличие или отсутствие объектов археологического наследия и объектов, обладающих признаками объекта археологического наследия, на земельном участке, подлежащем воздействию земляных, строительных, хозяйственных и иных работ, а также заключение государственной историко-культурной экспертизы указанной документации (либо земельного участка).

В случае обнаружения в границе земельного участка, подлежащего воздействию земляных, строительных, хозяйственных и иных работ, объектов археологического наследия и (или) объектов, обладающих признаками объекта археологического наследия, и после принятия Комитетом решения о включении данного объекта в перечень выявленных объектов культурного наследия:

- разработать в составе проектной документации раздел об обеспечении сохранности выявленного объекта культурного наследия или о проведении спасательных археологических полевых работ или проект обеспечения сохранности выявленного объекта культурного наследия либо план проведения спасательных археологических полевых работ, включающих оценку воздействия проводимых работ на выявленный объект культурного наследия (далее – документация или раздел документации, обосновывающий меры по обеспечению сохранности выявленного объекта культурного наследия);

- получить по документации или разделу документации, обосновывающей меры по обеспечению сохранности выявленного объекта культурного наследия,

заключение государственной историко-культурной экспертизы и представить его совместно с указанной документацией в Комитет на согласование;

- обеспечить реализацию согласованной Комитетом документации, обосновывающей меры по обеспечению сохранности выявленного объекта культурного наследия.

Порядок организации, проведения и рассмотрения заключения государственной историко-культурной экспертизы определен Положением о государственной историко-культурной экспертизе, утвержденным постановлением Правительства Российской Федерации от 15.07.2009 № 569. Со списком аттестованных экспертов можно ознакомиться на официальном сайте Министерства культуры Российской Федерации: mktf.ru.

Председатель комитета



В.О. Цой

ПРИЛОЖЕНИЕ Б. КОПИЯ ОТКРЫТОГО ЛИСТА



Министерство культуры Российской Федерации

ОТКРЫТЫЙ ЛИСТ

№ 2678-2021

Настоящий открытый лист выдан:

Полякову Андрею Владимировичу

паспорт 4019 № 412653

(серия номер паспорта)

на право проведения археологических полевых работ
в бассейнах *р. Нева, р. Охта, р. Токса, р. Оккервиль, р. Черная, р. Вьюн, р. Вольчья, р. Сестра, оз. Лемболовское, оз. Кавголово, оз. Хепоярви, оз. Воляярви, р. Луга, р. Долгая, р. Касколовка, р. Лужица, р. Мертвица, р. Орвека, р. Россонь, р. Систа, р. Славянка, р. Солка, р. Сума, р. Хаболовка, р. Вуокса, р. Великая, р. Волхов, р. Тигода, р. Пчевжа, р. Черная, р. Росох, р. Шарья, р. Лынна, р. Елошня, р. Тихвинка, р. Лидь, р. Чагода, р. Воложба, р. Соминка, р. Рядань, р. Чагода, р. Оломна, р. Кусинка, оз. Возжанское, оз. Валгозеро, оз. Лидское озеро, оз. Рябово, оз. Нунгоша, оз. Долгомошье, оз. Пелушское, оз. Шидрозеро, оз. Струпино, оз. Святозеро, оз. Красногвардейское, оз. Подгорное, оз. Гладышевское, оз. Полянское, оз. Зеленохолмское, оз. Краснофлотское, оз. Хаболово, оз. Бабиносское, оз. Судачье, по берегам Финского залива и Ладожского озера во Всеволожском, Кингисеппском, Выборгском, Киришском, Бокситогорском районах Ленинградской области.*

На основании открытого листа

Поляков Андрей Владимирович

(Ф.И.О)

имеет право производить следующие археологические полевые работы:
археологические разведки с осуществлением локальных земляных работ на указанной территории в целях выявления объектов археологического наследия, уточнения сведений о них и планирования мероприятий по обеспечению их сохранности.

Передоверие права на проведение археологических полевых работ по данному открытому листу другому лицу запрещается.

Срок действия открытого листа: с 5 октября 2021 г. по 30 декабря 2021 г.

Дата принятия решения о предоставлении открытого листа: 5 октября 2021 г.

Заместитель Министра

(должность)

(подпись)

О.С.Ярилова

(Ф.И.О.)

Дата 5 октября 2021 г.

МП

024766

Приложение 4

**Схема расположения земельного участка на кадастровой карте
территории**

Схема расположения участка проектирования и разработки документации по планировке территории с кадастровым номером 47:07:0506001:251 в г.п. Токсово Токсовского городского поселения Всеволожского муниципального района Ленинградской области на публичной кадастровой карте РФ



Приложение 5

**Копия градостроительного плана земельного участка
№ РФ-47-4-04-1-08-2021-0009**

УТВЕРЖДЕНА
 Приказом Министерства строительства
 и жилищно-коммунального хозяйства
 Российской Федерации
 от 25 апреля 2017 г. N 741/пр
 (в ред. Приказа Минстроя России
 от 27.02.2020 N 94/пр)

Форма градостроительного плана земельного участка

Градостроительный план земельного участка N

РФ - 47 - 4 - 04 - 1 - 08 - 2021 - 0009

Градостроительный план земельного участка подготовлен на основании

Заявления ООО «Эволти» от 04.10.2021г вх. № 3604

(реквизиты заявления правообладателя земельного участка, иного лица в случае, предусмотренном частью 1.1 статьи 57.3 Градостроительного кодекса Российской Федерации, с указанием Ф.И.О. заявителя – физического лица, либо реквизиты заявления и наименование заявителя – юридического лица о выдаче градостроительного плана земельного участка)

Местонахождение земельного участка

Ленинградская область

(субъект Российской Федерации)

Всеволожский район

(муниципальный район или городской округ)

Токсовское городское поселение

(поселение)

Описание границ земельного участка (образуемого земельного участка):

Обозначение (номер) характерной точки	Перечень координат характерных точек в системе координат, используемой для ведения Единого государственного реестра недвижимости	
	X	Y
1	460867.38	2222773.23
2	460930.12	2222795.61
3	461035.63	2222835.31
4	461605.19	2223022.81
5	461734.89	2223064.72
6	461575.67	2223570.63
7	461483.76	2223540.45

8	461331.81	222332025
9	461127.39	2223259.23
10	460868.35	2223200.93
11	460785.86	2223146.34
12	460714.01	2223094.86
13	460736.68	2223057.22
14	460776.99	2222970.88
15	460790.88	2222930.37

Кадастровый номер земельного участка (при наличии) или в случае, предусмотренном частью 1.1 статьи 57.3 Градостроительного кодекса Российской Федерации, условный номер образуемого земельного участка на основании утвержденных проекта межевания территории и (или) схемы расположения земельного участка или земельных участков на кадастровом плане территории

47:07:0506001:251

Площадь земельного участка

386301 м2

Информация о расположенных в границах земельного участка объектах капитального строительства

Объекты капитального строительства отсутствуют

Информация о границах зоны планируемого размещения объекта капитального строительства в соответствии с утвержденным проектом планировки территории (при наличии) **Утвержден проект планировки территории**

Обозначение (номер) характерной точки	Перечень координат характерных точек в системе координат, используемой для ведения Единого государственного реестра недвижимости	
	X	Y
-----	-----	-----

Реквизиты проекта планировки территории и (или) проекта межевания территории в случае, если земельный участок расположен в границах территории, в отношении которой утверждены проект планировки территории и (или) проект межевания территории

Распоряжение № 408 от 29 октября 2020 года Орган утвердивший Проект Планировки и Межевания территории – Комитет градостроительной политики Ленинградской области

(указывается в случае, если земельный участок расположен в границах территории, в отношении которой утверждены проект планировки территории и (или) проект межевания территории)

Глава администрации МО «Токсовское
городское поселение» С.Н. Кузьмин

Градостроительный план подготовлен

(Ф.И.О., должность уполномоченного
лица, наименование органа)

С.Н. Кузьмин

М.П.

(при наличии)

(подпись)

(расшифровка подписи)

Дата выдачи 22.10.2021г



1. Чертеж(и) градостроительного плана земельного участка

Чертеж(и) градостроительного плана земельного участка разработан(ы) на
топографической основе в масштабе 1:1000, выполненной ООО ГрадстройПроект в
2021 году

(дата, наименование организации, подготовившей топографическую основу)

Чертеж(и) градостроительного плана земельного участка разработан(ы)
Администрацией МО «Токсовское городское поселение»

(дата, наименование организации)

2. Информация о градостроительном регламенте либо требованиях к назначению,
параметрам и размещению объекта капитального строительства на земельном
участке, на который действие градостроительного регламента не
распространяется или для которого градостроительный регламент не
устанавливается **Земельный участок расположен в территориальной зоне Р-3
«Зона объектов спорта, рекреации и туризма». Установлен
градостроительный регламент.**

2.1. Реквизиты акта органа государственной власти субъекта Российской
Федерации, органа местного самоуправления, содержащего градостроительный
регламент либо реквизиты акта федерального органа государственной власти,
органа государственной власти субъекта Российской Федерации, органа
местного самоуправления, иной организации, определяющего в соответствии с
федеральными законами порядок использования земельного участка, на который
действие градостроительного регламента не распространяется или для которого
градостроительный регламент не устанавливается **Приказ Комитета по
архитектуре и градостроительству Ленинградской области № 44 от 18.07.2018г
об утверждении Правил Землепользования и Застройки МО «Токсовское городское
поселение» Всеволожского муниципального района Ленинградской области**

2.2. Информация о видах разрешенного использования земельного участка
основные виды разрешенного использования земельного участка:

Коммунальное обслуживание	3.1
Бытовое обслуживание	3.3
Амбулаторно-поликлиническое обслуживание	3.4.1
Гостиничное обслуживание	4.7
Отдых (рекреация)	5.0
Спорт	5.1
Природно-познавательный туризм	5.2
Туристическое обслуживание	5.2.1
Охота и рыбалка	5.3
Причалы для маломерных судов	5.4
Поля для гольфа или конных прогулок	5.5
Обеспечение внутреннего правопорядка	8.3
Деятельность по особой охране и изучению природы	9.0
Охрана природных территорий	9.1
Общее пользование водными объектами	11.1
Земельные участки (территории) общего пользования	12.0
Историко-культурная деятельность	9.3
Условно разрешённые виды использования:	
Магазины	4.4
Общественное питание	4.6
Вспомогательные виды разрешённого использования:	
Площадки для занятия физкультурой и спортом	
Детские площадки	
Площадки отдыха	
Хозяйственные площадки	
Благоустройство и озеленение	
Временные стоянки (парковки) автотранспорта	
Общественные туалеты	

2.3. Предельные (минимальные и (или) максимальные) размеры земельного участка и предельные параметры разрешенного строительства, реконструкции объекта капитального строительства, установленные градостроительным регламентом для территориальной зоны, в которой расположен земельный участок:

Предельные (минимальные и (или) максимальные) размеры земельных участков, в том числе их площадь		Минимальные отступы от границ земельного участка в целях определения мест допустимого размещения зданий, строений, сооружений, за пределами которых запрещено строительство зданий, строений, сооружений	Предельное количество этажей и (или) предельная высота зданий, строений, сооружений	Максимальный процент застройки в границах земельного участка, определяемый как отношение суммарной площади земельного участка, которая может быть застроена, ко всей площади земельного участка	Требования к архитектурным решениям объектов капитального строительства, расположенным в границах территории исторического поселения федерального или регионального значения	Иные показатели				
1	2						3	4	5	6
Длина, м	Ширина, м	Площадь, м ² или га								
Не устанавливается	Не устанавливается	Не устанавливается	Минимальный отступ 3 метра	Предельное количество этажей - 4 этажа	Максимальный процент застройки земельного участка - 30 %	Без ограничений	-----			

2.4. Требования к назначению, параметрам и размещению объекта капитального строительства на земельном участке, на который действие градостроительного регламента не распространяется или для которого градостроительный регламент не устанавливается (за исключением случая, предусмотренного пунктом 7.1 части 3 статьи 57.3 Градостроительного кодекса Российской Федерации):

Причины отнесения земельного участка к виду земельного участка, на который действие градостроительного регламента не распространяется или для которого градостроительный регламент не устанавливается	Реквизиты акта, регулирующие использование земельного участка	Требования к использованию земельного участка	Требования к параметрам объекта капитального строительства			Требования к размещению объектов капитального строительства	
			Предельное количество этажей и (или) предельная высота зданий, строений, сооружений	Максимальный процент застройки в границах земельного участка, определяемый как отношение суммарной площади земельного участка, которая может быть застроена, ко всей площади земельного участка	Иные требования к параметрам объекта капитального строительства	Минимальные отступы от границ земельного участка в целях определения мест допустимого размещения зданий, строений, сооружений за пределами которых запрещено строительство зданий, строений, сооружений	Иные требования к размещению объектов капитального строительства
1	2	3	4	5	6	7	8
-	-	-	-	-	-	-	-

2.5. Предельные параметры разрешенного строительства, реконструкции объекта капитального строительства, установленные положением об особо охраняемых природных территориях, в случае выдачи градостроительного плана земельного участка в отношении земельного участка, расположенного в границах особо охраняемой природной территории:

3. Информация о расположенных в границах земельного участка объектах капитального строительства и объектах культурного наследия

3.1. Объекты капитального строительства

Не имеется	Не имеется
N _____,	_____
(согласно чертежу (ам) градостроительного плана)	(назначение объекта капитального строительства, этажность, высотность, общая площадь, площадь застройки)
	не имеется
	инвентаризационный или кадастровый номер _____

3.2. Объекты, включенные в Единый государственный реестр объектов культурного наследия (памятников истории и культуры) народов Российской Федерации

Информация отсутствует	Информация отсутствует
N _____,	_____
(согласно чертежу (ам) градостроительного плана)	(назначение объекта культурного наследия, общая площадь, площадь застройки)

(наименование органа государственной власти, принявшего решение о включении выявленного объекта культурного наследия в реестр, реквизиты этого решения) регистрационный номер в реестре _____ от _____ (дата)

4. Информация о расчетных показателях минимально допустимого уровня обеспеченности территории объектами коммунальной, транспортной, социальной инфраструктур и расчетных показателях максимально допустимого уровня территориальной доступности указанных объектов для населения в случае, если земельный участок расположен в границах территории, в отношении которой предусматривается осуществление деятельности по комплексному и устойчивому развитию территории:

Информация о расчетных показателях минимально допустимого уровня обеспеченности территории								
Объекты коммунальной инфраструктуры			Объекты транспортной инфраструктуры			Объекты социальной инфраструктуры		
Наименование вида объекта	Единица измерения	Расчетный показатель	Наименование вида объекта	Единица измерения	Расчетный показатель	Наименование вида объекта	Единица измерения	Расчетный показатель
1	2	3	4	5	6	7	8	9
Информация о расчетных показателях максимально допустимого уровня территориальной доступности								
Наименование вида объекта	Единица измерения	Расчетный показатель	Наименование вида объекта	Единица измерения	Расчетный показатель	Наименование вида объекта	Единица измерения	Расчетный показатель

1	2	3	4	5	6	7	8	9

5. Информация об ограничениях использования земельного участка, в том числе если земельный участок полностью или частично расположен в границах зон с особыми условиями использования территорий

Информация отсутствует.

6. Информация о границах зон с особыми условиями использования территорий, если земельный участок полностью или частично расположен в границах таких зон:

Наименование зоны с особыми условиями использования территории с указанием объекта, в отношении которого установлена такая зона	Перечень координат характерных точек в системе координат, используемой для ведения Единого государственного реестра недвижимости		
	Обозначение (номер) характерной точки	X	Y
1	2	3	4

7. Информация о границах публичных сервитутов _____

Обозначение (номер) характерной точки	Перечень координат характерных точек в системе координат, используемой для ведения Единого государственного реестра недвижимости

	X	Y
Информация отсутствует	-	-

8. Номер и (или) наименование элемента планировочной структуры, в границах которого расположен земельный участок _____

9. Информация о технических условиях подключения (технологического присоединения) объектов капитального строительства к сетям инженерно-технического обеспечения, определенных с учетом программ комплексного развития систем коммунальной инфраструктуры поселения, городского округа

Водоснабжение и водоотведение:

Технические условия ГУП Ленводоканал от 02.04.2021г. № ТУ-9937/2021. Срок действия технических условий 3 года. Максимальная нагрузка водопотребления составляет 2469.24 куб. м. в сутки.

Электроснабжение:

Договор с «Россети Ленэнерго» ОД-023326-21/041077-Э-21. Срок действия технических условий до 07.07.2026 года. Максимальная мощность присоединяемых устройств – 8377 кВт

Теплоснабжение:

Договор с АО «Газпром газораспределение Ленинградская область» от 23.04.2021года № 798-0626-21. Максимальная нагрузка 3470.35 м3 /час

10. Реквизиты нормативных правовых актов субъекта Российской Федерации, муниципальных правовых актов, устанавливающих требования к благоустройству территории

Решение Совета депутатов МО «Токсовское городское поселение» об утверждении Правил благоустройства территории муниципального образования Токсовское городское поселение Всеволожского муниципального района Ленинградской области от 25.12.2017г № 67

11. Информация о красных линиях: _____

Обозначение (номер) характерной точки	Перечень координат характерных точек в системе координат, используемой для ведения Единого государственного реестра недвижимости	
	X	Y
Информация отсутствует	-	-

Градостроительный план земельного участка
М 1:1000

ЛИСТ 1



Схема расположения листов

лист 1	лист 5
лист 2	лист 6
лист 3	лист 7
лист 4	лист 8



стыковка с листом 5

стыковка с листом 2

стыковка с листом 2

ЛИСТ 3

221

ПРОЕКЦИЯ
ДОКУМЕНТ

3

стыковка с листом 4

2

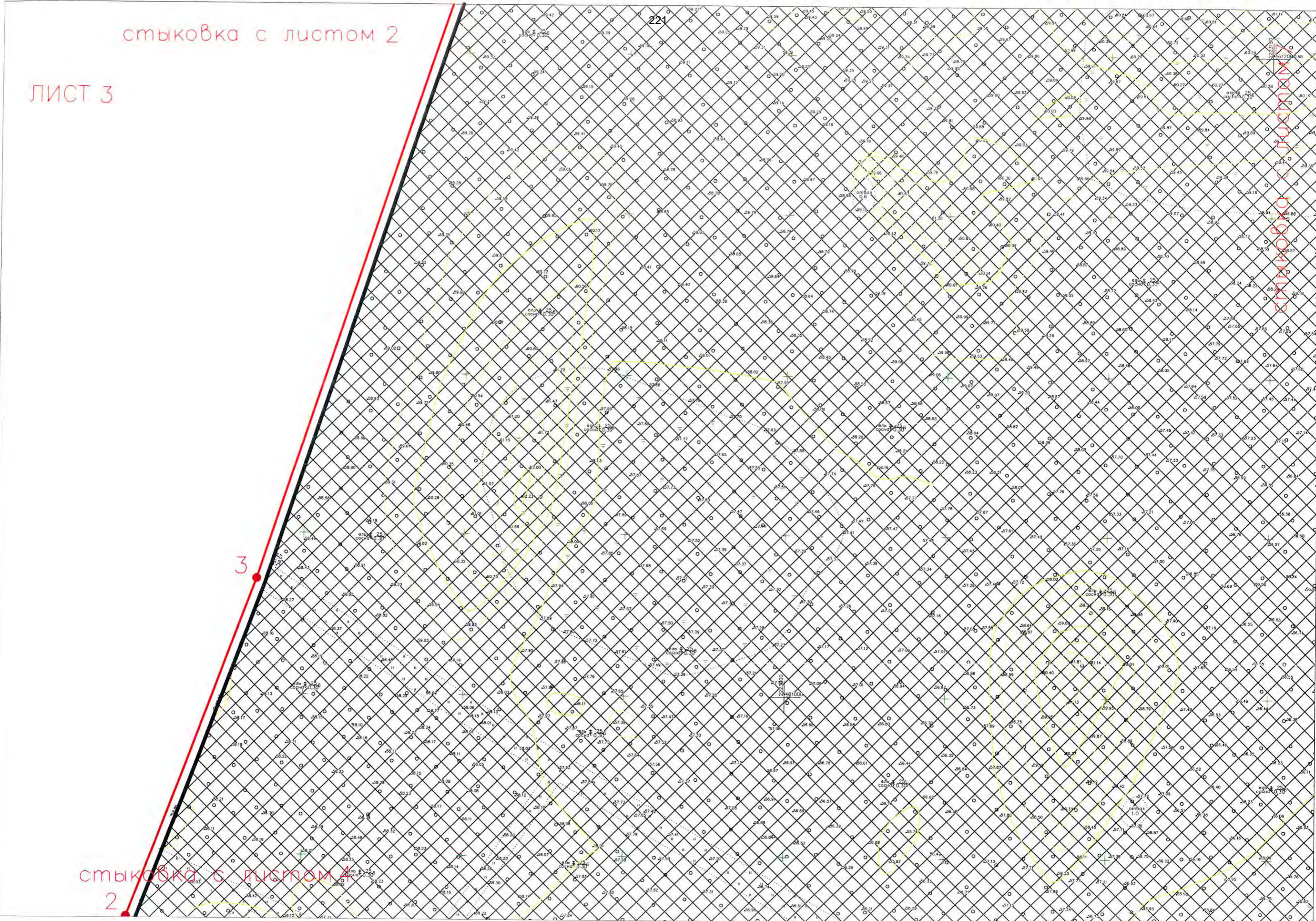

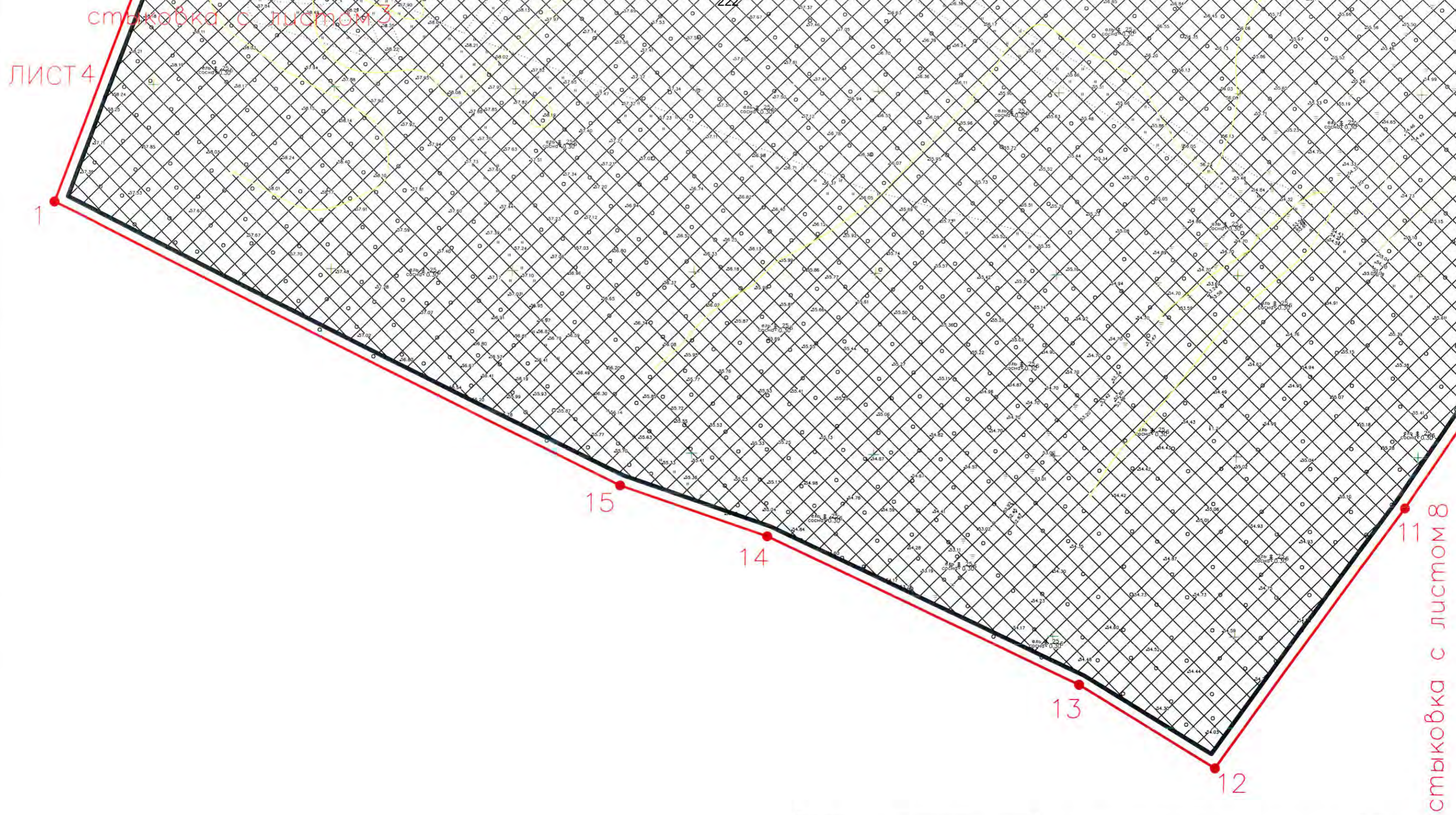

ЗАКАЗЧИК ООО ЭВОЛТИ		Российская Федерация, Ленинградская область, Всеволожский район, Токсовское городское поселение, а.п. Токсова, ул. Некрасова			
Составил	танчук	Градостроительный план земельного участка	ЛИСТ	ЛИСТОВ	дата
			4	8	10. 2021
Проверил	Иванов	Чертеж градостроительного плана земельного участка М 1:1000 Ситуационная схема	Администрация МО Токсовское городское поселение Ленинградской области		

стыковка с листом 1

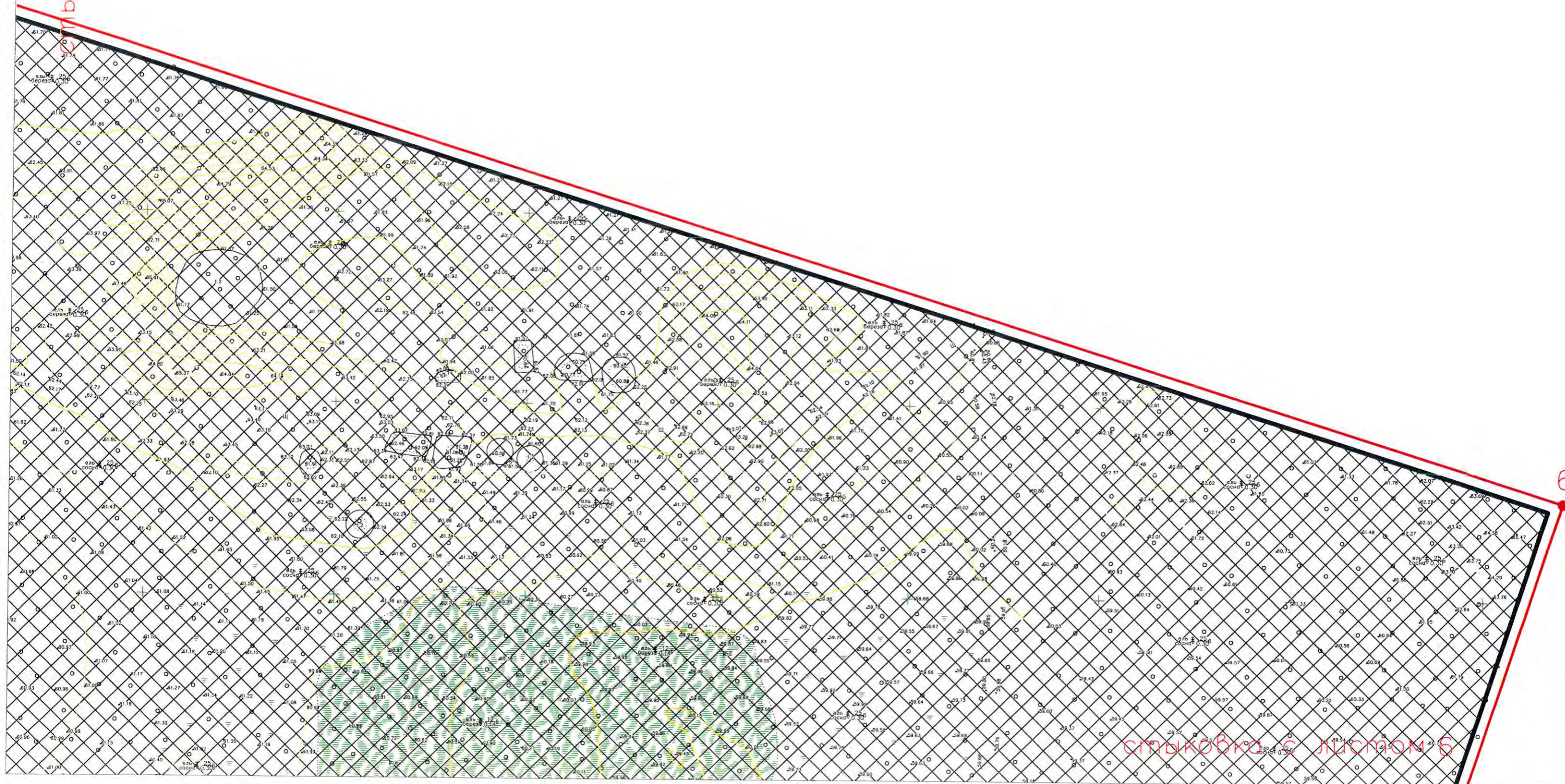

6

стыковка с листом 6

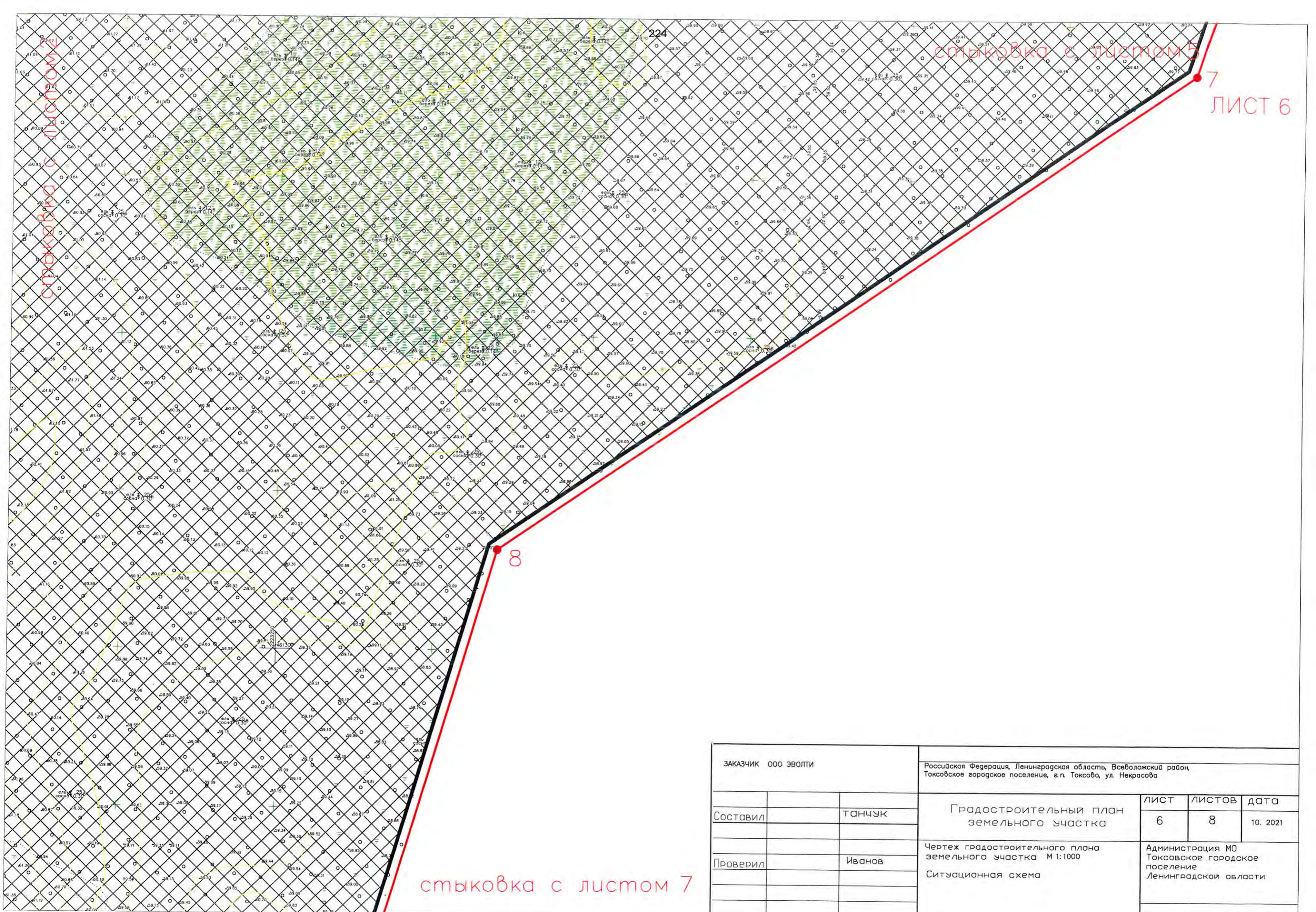

стыковка с листом 5

стыковка с листом 5

7
ЛИСТ 6

224

8

стыковка с листом 7

ЗАКАЗЧИК 000 ЭВОЛТИ		Российская Федерация, Ленинградская область, Всеволожский район, Токсовское городское поселение, в.п. Токсова, ул. Некрасова			
Составил	танчук	Градостроительный план земельного участка	ЛИСТ	ЛИСТОВ	ДАТА
			6	8	10. 2021
Проверил	Иванов	Чертеж градостроительного плана земельного участка М 1:1000 Ситуационная схема	Администрация МО Токсовское городское поселение Ленинградская области		

стыковка с листом 6

ЛИСТ 7

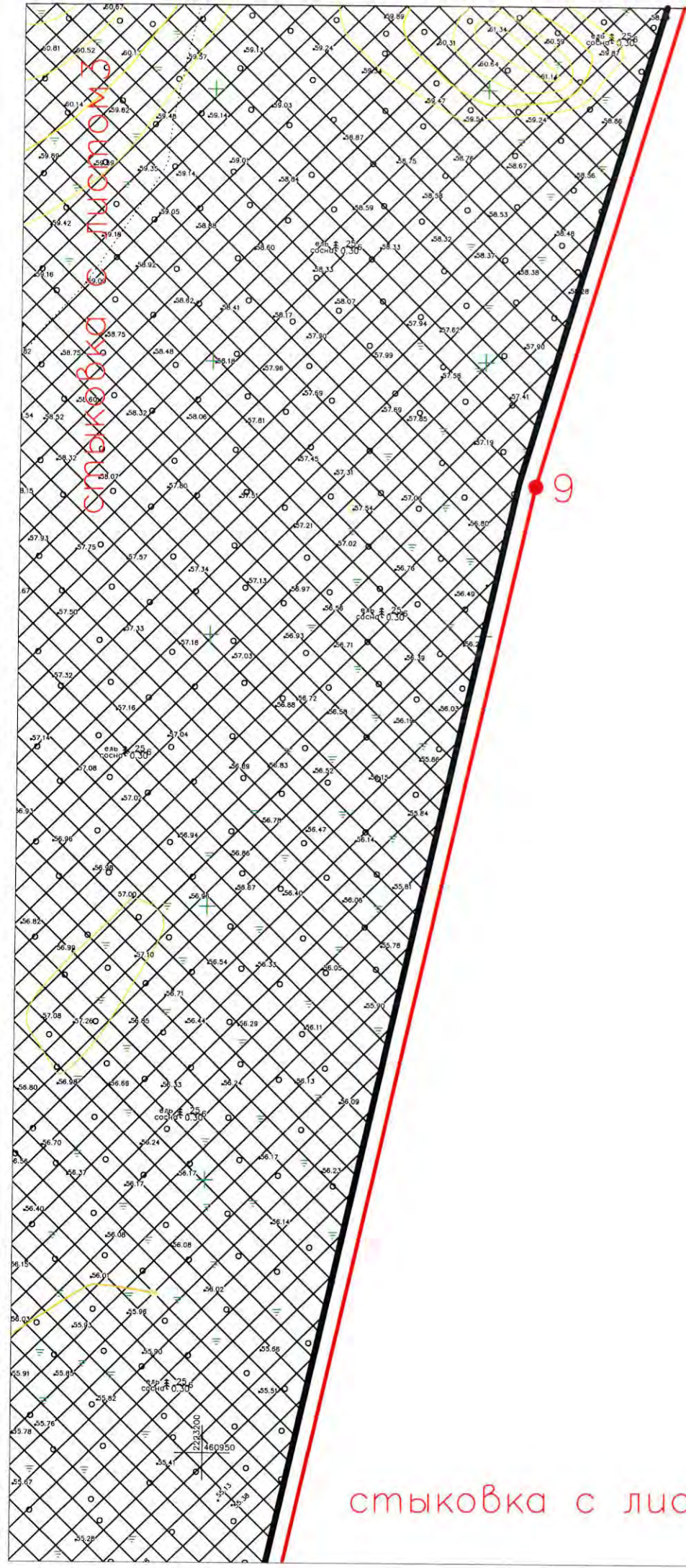

Координаты точек границ земельного участка

номер точки	координата X	координата Y
1	460867.38	2222773.23
2	460930.12	2222795.61
3	461035.63	2222835.31
4	461605.19	2223022.81
5	461734.89	2223064.72
6	461575.67	2223570.63
7	461483.76	2223540.45
8	461331.81	2223320.25
9	461127.39	2223259.23
10	460868.35	2223200.93
11	460785.86	2223146.34
12	460714.01	2223094.66
13	460736.68	2223057.22
14	460776.99	2222970.88
15	460790.88	2222930.37

стыковка с листом 8

ЗАКАЗЧИК ООО ЭВОЛТИ		Российская Федерация, Ленинградская область, Всеволожский район, Токсовское городское поселение, а.п. Токсово, ул. Некрасова			
Составил	танчук	Градостроительный план земельного участка	ЛИСТ	ЛИСТОВ	ДАТА
			7	8	10. 2021
Проверил	Иванов	Чертеж градостроительного плана земельного участка М 1:1000 Ситуационная схема	Администрация МО Токсовское городское поселение Ленинградской области		

стыковка с листом 7

Ситуационный план м 1:16000

ЛИСТ 8

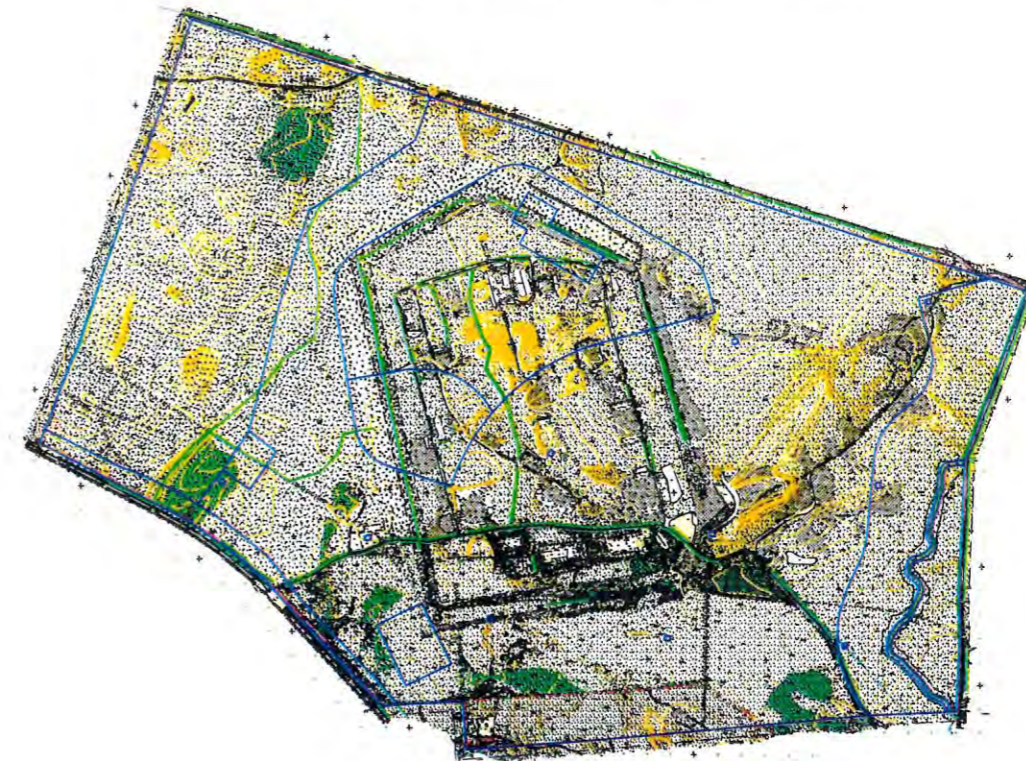

Условные обозначения

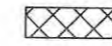
- - границы земельного участка поворотные точки
- - координаты поворотных точек границ з.у.
- 1 - номера поворотных точек границ земельного участка
-  - минимальные отступы от границ земельного участка в целях размещения объектов капитального строительства
-  - границы, в пределах которых разрешается строительство объектов капитального строительства устанавливаемые с учетом минимальных отступов от границ земельных участков

Кадастровый номер земельного участка 47:07:0506001:251

Площадь земельного участка - 386301 кв. м.

стыковка с листом 4

При проектировании и строительстве объектов капитального строительства в охранных зонах сетей инженерно-технического обеспечения необходимо произвести вынос сетей из под пятна застройки в соответствии с техническими условиями
Чертеж градостроительного плана земельного участка разработан на топографической основе выполненной ООО ГрадостройПроект в 2021 году

Предусмотреть охранные зоны геодезических пунктов согласно "Положения об охранных зонах и охране геодезических пунктов на территории Российской Федерации" утвержденного постановлением Правительства РФ от 07.10.1996 г номер 1170

Система координат - МСК-47

Система высот- Балтийская

Подземные сооружения не имеющие выхода на поверхность нанесены по исполнительным чертежам и материалам полевого обследования

При производстве земляных работ требуется согласование с соответствующими заинтересованными организациями

ЗАКАЗЧИК ООО ЭВОЛТИ		Российская Федерация, Ленинградская область, Всеволожский район, Токсовское городское поселение, в.п. Токсова, ул. Некрасова			
Составил	танчук	Градостроительный план земельного участка	ЛИСТ	ЛИСТОВ	ДАТА
			8	8	10. 2021
Проверил	Иванов	Чертеж градостроительного плана земельного участка М 1:1000	Администрация МО Токсовское городское поселение Ленинградской области		
		Ситуационная схема			

Приложение 6

**Копия Выписки из Единого государственного реестра
недвижимости об объекте недвижимости № 99/2021/424708167
от 18.10.2021**

Выписка из Единого государственного реестра недвижимости об объекте недвижимости
Сведения о характеристиках объекта недвижимости

На основании запроса от 18.10.2021 г., поступившего на рассмотрение 18.10.2021 г., сообщаем, что согласно записям Единого государственного реестра недвижимости:

Земельный участок			
(вид объекта недвижимости)			
Лист № ___ Раздела 1	Всего листов раздела 1 : ___	Всего разделов: ___	Всего листов выписки: ___
18.10.2021 № 99/2021/424708167			
Кадастровый номер:		47:07:0506001:251	

Номер кадастрового квартала:	47:07:0506001
Дата присвоения кадастрового номера:	11.01.2021
Ранее присвоенный государственный учетный номер:	данные отсутствуют
Адрес:	Российская Федерация, Ленинградская область, Всеволожский район, Токсовское городское поселение, г.п. Токсово, улица Некрасова
Площадь:	386301 +/- 218кв. м
Кадастровая стоимость, руб.:	648750036.39
Кадастровые номера расположенных в пределах земельного участка объектов недвижимости:	данные отсутствуют
Кадастровые номера объектов недвижимости, из которых образован объект недвижимости:	47:07:0506001:5
Кадастровые номера образованных объектов недвижимости:	данные отсутствуют
Сведения о включении объекта недвижимости в состав предприятия как имущественного комплекса:	

Государственный регистратор		ФГИС ЕГРН
полное наименование должности	подпись	инициалы, фамилия

М.П.

Выписка из Единого государственного реестра недвижимости об объекте недвижимости
Сведения о характеристиках объекта недвижимости

Земельный участок			
(вид объекта недвижимости)			
Лист № ___ Раздела 1	Всего листов раздела 1 : ___	Всего разделов: ___	Всего листов выписки: ___
18.10.2021 № 99/2021/424708167			
Кадастровый номер:		47:07:0506001:251	

Категория земель:	Земли населённых пунктов
Виды разрешенного использования:	Гостиничное обслуживание
Сведения о кадастровом инженере:	Юшкова Анна Борисовна №55-12-366
Сведения о лесах, водных объектах и об иных природных объектах, расположенных в пределах земельного участка:	данные отсутствуют
Сведения о том, что земельный участок полностью или частично расположен в границах зоны с особыми условиями использования территории или территории объекта культурного наследия	данные отсутствуют
Сведения о том, что земельный участок расположен в границах особой экономической зоны, территории опережающего социально-экономического развития, зоны территориального развития в Российской Федерации, игровой зоны:	данные отсутствуют
Сведения о том, что земельный участок расположен в границах особо охраняемой природной территории, охотничьих угодий, лесничеств, лесопарков:	данные отсутствуют
Сведения о результатах проведения государственного земельного надзора:	данные отсутствуют
Сведения о расположении земельного участка в границах территории, в отношении которой утвержден проект межевания территории:	данные отсутствуют

Государственный регистратор		ФГИС ЕГРН
полное наименование должности	подпись	инициалы, фамилия

М.П.

Выписка из Единого государственного реестра недвижимости об объекте недвижимости
Сведения о характеристиках объекта недвижимости

Земельный участок			
(вид объекта недвижимости)			
Лист № __ Раздела 1	Всего листов раздела 1 : __	Всего разделов: __	Всего листов выписки: __
18.10.2021 № 99/2021/424708167			
Кадастровый номер:		47:07:0506001:251	

Условный номер земельного участка:	данные отсутствуют
Сведения о принятии акта и (или) заключении договора, предусматривающих предоставление в соответствии с земельным законодательством исполнительным органом государственной власти или органом местного самоуправления находящегося в государственной или муниципальной собственности земельного участка для строительства наемного дома социального использования или наемного дома коммерческого использования:	данные отсутствуют
Сведения о том, что земельный участок или земельные участки образованы на основании решения об изъятии земельного участка и (или) расположенного на нем объекта недвижимости для государственных или муниципальных нужд:	данные отсутствуют
Сведения о том, что земельный участок образован из земель или земельного участка, государственная собственность на которые не разграничена:	данные отсутствуют
Сведения о наличии земельного спора о местоположении границ земельных участков:	данные отсутствуют
Статус записи об объекте недвижимости:	Сведения об объекте недвижимости имеют статус "актуальные"
Особые отметки:	Для данного земельного участка обеспечен доступ посредством земельного участка (земельных участков) с кадастровым номером (кадастровыми номерами) 47:07:0506001:5, 47:07:0506001:265. Сведения необходимые для заполнения раздела 3.1 отсутствуют. Сведения необходимые для заполнения раздела 4 отсутствуют. Сведения необходимые для заполнения раздела 4.1 отсутствуют. Сведения необходимые для заполнения раздела 4.2 отсутствуют.
Получатель выписки:	Кононович Екатерина Юрьевна

Государственный регистратор		ФГИС ЕГРН
полное наименование должности	подпись	инициалы, фамилия

М.П.

Выписка из Единого государственного реестра недвижимости об объекте недвижимости
Сведения о зарегистрированных правах

Земельный участок		
<small>(вид объекта недвижимости)</small>		
Лист № <u> </u> Раздела <u>2</u>	Всего листов раздела <u>2</u> : <u> </u>	Всего разделов: <u> </u>
Всего листов выписки: <u> </u>		
18.10.2021 № 99/2021/424708167		
Кадастровый номер:		47:07:0506001:251
1.	Правообладатель (правообладатели):	1.1. Общество с ограниченной ответственностью "Эволти", ИНН: 7728342919
2.	Вид, номер и дата государственной регистрации права:	2.1. Собственность, № 47:07:0506001:251-47/053/2021-3 от 28.01.2021
3.	Ограничение прав и обременение объекта недвижимости:	не зарегистрировано
4.	Договоры участия в долевом строительстве:	не зарегистрировано
5.	Заявленные в судебном порядке права требования:	данные отсутствуют
6.	Сведения о возражении в отношении зарегистрированного права:	данные отсутствуют
7.	Сведения о наличии решения об изъятии объекта недвижимости для государственных и муниципальных нужд:	данные отсутствуют
8.	Сведения о невозможности государственной регистрации без личного участия правообладателя или его законного представителя:	
9.	Правопритязания и сведения о наличии поступивших, но не рассмотренных заявлений о проведении государственной регистрации права (перехода, прекращения права), ограничения права или обременения объекта недвижимости, сделки в отношении объекта недвижимости:	данные отсутствуют
10.	Сведения об осуществлении государственной регистрации сделки, права, ограничения права без необходимого в силу закона согласия третьего лица, органа:	данные отсутствуют
11.	Сведения о невозможности государственной регистрации перехода, прекращения, ограничения права на земельный участок из земель сельскохозяйственного назначения:	
Государственный регистратор		ФГИС ЕГРН
полное наименование должности		инициалы, фамилия
		подпись

М.П.

Выписка из Единого государственного реестра недвижимости об объекте недвижимости
Описание местоположения земельного участка

Земельный участок			
(вид объекта недвижимости)			
Лист № ___ Раздела <u>3</u>	Всего листов раздела <u>3</u> : ___	Всего разделов: ___	Всего листов выписки: ___
18.10.2021 № 99/2021/424708167			
Кадастровый номер:		47:07:0506001:251	

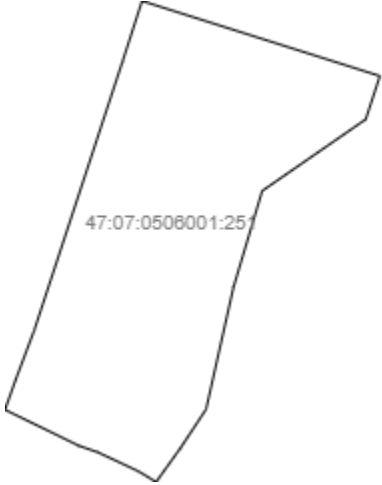
План (чертеж, схема) земельного участка			
			
Масштаб 1: данные отсутствуют	Условные обозначения:		

Государственный регистратор		ФГИС ЕГРН
полное наименование должности	подпись	инициалы, фамилия

М.П.

Выписка из Единого государственного реестра недвижимости об объекте недвижимости
Описание местоположения земельного участка

Земельный участок			
(вид объекта недвижимости)			
Лист № __ Раздела 3.2	Всего листов раздела 3.2 : __	Всего разделов: __	Всего листов выписки: __
18.10.2021 № 99/2021/424708167			
Кадастровый номер:		47:07:0506001:251	

Сведения о характерных точках границы земельного участка				
Система координат: Местная 167				
Зона №				
Номер точки	Координаты		Описание закрепления на местности	Средняя квадратическая погрешность определения координат характерных точек границ земельного участка, м
	X	Y		
1	2	3	4	5
1	460867.38	2222773.23	данные отсутствуют	данные отсутствуют
2	460930.12	2222795.61	данные отсутствуют	данные отсутствуют
3	461035.63	2222835.31	данные отсутствуют	данные отсутствуют
4	461605.19	2223022.81	данные отсутствуют	данные отсутствуют
5	461734.89	2223064.72	данные отсутствуют	данные отсутствуют
6	461575.67	2223570.63	данные отсутствуют	данные отсутствуют
7	461483.76	2223540.45	данные отсутствуют	данные отсутствуют
8	461331.81	2223320.25	данные отсутствуют	данные отсутствуют
9	461127.39	2223259.23	данные отсутствуют	данные отсутствуют
10	460868.35	2223200.93	данные отсутствуют	данные отсутствуют
11	460785.86	2223146.34	данные отсутствуют	данные отсутствуют
12	460714.01	2223094.66	данные отсутствуют	данные отсутствуют
13	460736.68	2223057.22	данные отсутствуют	данные отсутствуют
14	460776.99	2222970.88	данные отсутствуют	данные отсутствуют
15	460790.88	2222930.37	данные отсутствуют	данные отсутствуют

Государственный регистратор		ФГИС ЕГРН
полное наименование должности	подпись	инициалы, фамилия

М.П.

Приложение 7

Копия справки № 14102/33 – 125.5-37 от 01.10.2021 г



ФЕДЕРАЛЬНОЕ ГОСУДАРСТВЕННОЕ БЮДЖЕТНОЕ УЧРЕЖДЕНИЕ НАУКИ
**ИНСТИТУТ ИСТОРИИ МАТЕРИАЛЬНОЙ КУЛЬТУРЫ
 РОССИЙСКОЙ АКАДЕМИИ НАУК**

191186, Санкт-Петербург, Дворцовая наб., 18, литер А
 тел. +7 (812) 5715092, факс +7 (812) 5716271, Эл. почта: admin@archo.ru

№ 14102/33 – 125.5-37 от 01.10.2021

**К Акту
 Государственной
 историко-культурной
 экспертизы**

СПРАВКА

Дана в том, что следующие сотрудники Федерального государственного бюджетного учреждения науки Института истории материальной культуры Российской академии наук работают в ИИМК РАН

ФИО	стаж с
Лазаретов Игорь Павлович	17.01.1987
Очередной Александр Константинович	09.10.2004
Городилов Андрей Юрьевич	01.01.2005
Соловьева Наталья Федоровна	24.02.1981
Тарасов Алексей Юрьевич	12.03.2021
Трифонов Виктор Анатольевич	09.01.1984
Поляков Андрей Владимирович	02.07.2001

по настоящее время.

Заместитель директора ИИМК РАН

Н.Ф. Соловьева

Приложение 8

Копия доверенности № 14102/33-161.5-3 от 11 января 2021 г.



ФЕДЕРАЛЬНОЕ ГОСУДАРСТВЕННОЕ БЮДЖЕТНОЕ УЧРЕЖДЕНИЕ НАУКИ
ИНСТИТУТ ИСТОРИИ МАТЕРИАЛЬНОЙ КУЛЬТУРЫ
РОССИЙСКОЙ АКАДЕМИИ НАУК

191186, Санкт-Петербург, Дворцовая наб., 18., лит. А
 тел. +7 (812) 5715092, факс +7 (812) 5716271, Эл. почта: admin@archeo.ru

Д О В Е Р Е Н Н О С Т Ъ № 14102/33-161.5-3

Санкт-Петербург

11 января 2021 г.

Федеральное государственное бюджетное учреждение науки Институт истории материальной культуры Российской академии наук (далее – ИИМК РАН) в лице директора Лапшина В.А., действующего на основании устава, уполномочивает заместителя директора по организационным вопросам **Соловьеву Наталью Федоровну**

на совершение от имени и в интересах ИИМК РАН следующих юридически значимых действий:

- представительство во всех государственных и муниципальных органах, а также представительство в отношениях с юридическими лицами и физическими лицам по всем вопросам с правом подачи от имени ИИМК РАН заявлений, ходатайств и других документов, их подписание и получение, совершение других действий;

- участие в закупках в соответствии с Федеральным законом от 05 апреля 2013 года N 44 "О контрактной системе в сфере закупок товаров, работ, услуг для обеспечения государственных и муниципальных нужд" (ч. 1 ст. 24 «Способы определения поставщиков (подрядчиков, исполнителей) и закупках в соответствии с Федеральным законом от 18 июля 2011 года N 223 "О закупках товаров, работ, услуг отдельными видами юридических лиц", заключение государственных контрактов и подписание договоров, включая право на подписание заявок, договоров, государственных контрактов;

- заключение, изменение и расторжение гражданско-правовых сделок;

- подписание актов сдачи-приёмки выполненных работ и оказанных услуг, счетов и счетов-фактур на выполненные ИИМК РАН работы.

Доверенность действительна по 31.12.2021 . (включительно) и выдана без права передоверия указанных полномочий третьим лицам.

Подпись Соловьевой Н.Ф. _____

удостоверяется.

Директор ИИМК РАН.

В.А Лапшин



Приложение 9

Сведения об экспертах

Сведения об экспертах:

Фамилия, имя, отчество	Городилов Андрей Юрьевич
Образование	высшее
Специальность	история, археология
Ученая степень (звание)	-
Стаж работы	16 лет
Место работы и должность	н.с. ИИМК РАН
Реквизиты аттестации	Государственный эксперт по проведению историко-культурной экспертизы (приказ Министерства культуры Российской Федерации № 219 от 27.02.2019 г. «Об утверждении статуса аттестованного эксперта по проведению государственной историко-культурной экспертизы» (п. 34)) Объекты экспертизы: <ul style="list-style-type: none"> - выявленные объекты культурного наследия в целях обоснования целесообразности включения данных объектов в реестр; - документы, обосновывающие включение объектов культурного наследия в реестр.
Фамилия, имя, отчество	Лазаретов Игорь Павлович
Образование	высшее
Специальность	история
Ученая степень (звание)	кандидат исторических наук
Стаж работы	- 34 года
Место работы и должность	ст.н.с. ИИМК РАН
Реквизиты аттестации	Государственный эксперт по проведению историко-культурной экспертизы (приказ Министерства культуры Российской Федерации № 1537 от 17.09.2021 г. «Об утверждении статуса аттестованного эксперта по проведению государственной историко-культурной экспертизы» (п. 13)) Объекты экспертизы: <ul style="list-style-type: none"> - выявленные объекты культурного наследия в целях обоснования целесообразности включения данных объектов в реестр; - документы, обосновывающие включение объектов культурного наследия в реестр; - документы, обосновывающие исключение объектов культурного наследия из реестра;

	<ul style="list-style-type: none"> - земли, подлежащие воздействию земляных, строительных, мелиоративных, хозяйственных работ, предусмотренных статьей 25 Лесного кодекса Российской Федерации работ по использованию лесов (за исключением работ, указанных в пунктах 3, 4 и 7 части 1 статьи 25 Лесного кодекса Российской Федерации) и иных работ, в случае, если орган охраны объектов культурного наследия не имеет данных об отсутствии на указанных землях объектов культурного наследия, включенных в реестр, выявленных объектов культурного наследия либо объектов, обладающих признаками объекта культурного наследия; - документация, за исключением научных отчетов о выполненных археологических полевых работах, содержащая результаты исследований, в соответствии с которыми определяется наличие или отсутствие объектов, обладающих признаками объекта культурного наследия, на земельных участках, подлежащих воздействию земляных, строительных, мелиоративных, хозяйственных работ, работ по использованию лесов и иных работ; - документация или разделы документации, обосновывающие меры по обеспечению сохранности объекта культурного наследия, включенного в реестр, выявленного объекта культурного наследия либо объекта, обладающего признаками объекта культурного наследия, при проведении земляных, мелиоративных, хозяйственных работ, указанных в настоящей статье работ по использованию лесов и иных работ в границах территории объекта культурного наследия либо на земельном участке, непосредственно связанном с земельным участком в границах территории объекта культурного наследия
Фамилия, имя, отчество	Очередной Александр Константинович
Образование	высшее
Специальность	история
Ученая степень (звание)	кандидат исторических наук
Стаж работы	- 16 лет
Место работы и должность	ст.н.с. ИИМК РАН
Реквизиты аттестации	Государственный эксперт по проведению историко-культурной экспертизы (приказ Министерства культуры Российской Федерации № 2330 от 25.12.2018 г. «Об утверждении статуса аттестованного эксперта по проведению

	государственной историко-культурной экспертизы» (п. 16)) Объекты экспертизы: - выявленные объекты культурного наследия в целях обоснования целесообразности включения данных объектов в реестр; документы, обосновывающие включение объектов культурного наследия в реестр.
Фамилия, имя, отчество	Соловьева Наталья Федоровна
Образование	высшее
Специальность	история, археология
Ученая степень (звание)	кандидат исторических наук
Стаж работы	- 39 лет
Место работы и должность	ст.н.с. ИИМК РАН, заместитель директора ИИМК РАН по организационным вопросам
Реквизиты аттестации	Государственный эксперт по проведению историко-культурной экспертизы (приказ Министерства культуры Российской Федерации № 2211 от 13.12.2018 г. «Об утверждении статуса аттестованного эксперта по проведению государственной историко-культурной экспертизы» (п. 30)) Объекты экспертизы: - выявленные объекты культурного наследия в целях обоснования целесообразности включения данных объектов в реестр; - документы, обосновывающие включение объектов культурного наследия в реестр; - документация, за исключением научных отчетов о выполненных археологических полевых работах, содержащая результаты исследований, в соответствии с которыми определяется наличие или отсутствие объектов, обладающих признаками объекта культурного наследия, на земельных участках, подлежащих воздействию земляных, строительных, мелиоративных, хозяйственных работ, работ по использованию лесов и иных работ. - документация или разделы документации, обосновывающие меры по обеспечению сохранности объекта культурного наследия, включенного в реестр, выявленного объекта культурного наследия либо объекта, обладающего признаками объекта культурного наследия, при проведении земляных, мелиоративных, хозяйственных работ, указанных в настоящей статье работ по использованию лесов и

	иных работ в границах территории объекта культурного наследия либо на земельном участке, непосредственно связанном с земельным участком в границах территории объекта культурного наследия.
Фамилия, имя, отчество	Тарасов Алексей Юрьевич
Образование	высшее
Специальность	история, археология
Ученая степень (звание)	кандидат исторических наук
Стаж работы	- 20 лет
Место работы и должность	н.с. ИИМК РАН
Реквизиты аттестации	<p>Государственный эксперт по проведению историко-культурной экспертизы (приказ Министерства культуры Российской Федерации № 997 от 17.07.2019 г. «Об утверждении статуса аттестованного эксперта по проведению государственной историко-культурной экспертизы» (п. 29))</p> <p>Объекты экспертизы:</p> <ul style="list-style-type: none"> - выявленные объекты культурного наследия в целях обоснования целесообразности включения данных объектов в реестр; - земли, подлежащие воздействию земляных, строительных, мелиоративных, хозяйственных работ, предусмотренных статьей 25 Лесного кодекса Российской Федерации работ по использованию лесов (за исключением работ, указанных в пунктах 3, 4 и 7 части 1 статьи 25 Лесного кодекса Российской Федерации) и иных работ, в случае, если указанные земли расположены в границах территорий, утвержденных в соответствии с пунктом 34.2 статьи 9 Федерального закона № 73-ФЗ; - документы, обосновывающие включение объектов культурного наследия в реестр; - документы, обосновывающие исключение объектов культурного наследия из реестра; - документация, за исключением научных отчетов о выполненных археологических полевых работах, содержащая результаты исследований, в соответствии с которыми определяется наличие или отсутствие объектов, обладающих признаками объекта культурного наследия, на земельных участках, подлежащих воздействию земляных, строительных, мелиоративных, хозяйственных работ, указанных в статье 30 Федерального закона № 73-ФЗ работ по использованию лесов и иных работ;

	<ul style="list-style-type: none"> - документация или разделы документации, обосновывающие меры по обеспечению сохранности объекта культурного наследия, включенного в реестр, выявленного объекта культурного наследия либо объекта, обладающего признаками объекта культурного наследия, при проведении земляных, мелиоративных, хозяйственных работ, указанных в настоящей статье работ по использованию лесов и иных работ в границах территории объекта культурного наследия либо на земельном участке, непосредственно связанном с земельным участком в границах территории объекта культурного наследия.
Фамилия, имя, отчество	Трифонов Виктор Анатольевич
Образование	высшее
Специальность	история, археология
Ученая степень (звание)	кандидат исторических наук
Стаж работы	- 48 лет
Место работы и должность	ст.н.с. ИИМК РАН
Реквизиты аттестации	<p>Государственный эксперт по проведению историко-культурной экспертизы (приказ Министерства культуры Российской Федерации № 1998 от 19.11.2018 г. «Об утверждении статуса аттестованного эксперта по проведению государственной историко-культурной экспертизы» (п. 23))</p> <p>Объекты экспертизы:</p> <ul style="list-style-type: none"> - выявленные объекты культурного наследия в целях обоснования целесообразности включения данных объектов в реестр; - земли, подлежащие воздействию земляных, строительных, мелиоративных, хозяйственных работ, предусмотренных статьей 25 Лесного кодекса Российской Федерации работ по использованию лесов (за исключением работ, указанных в пунктах 3, 4 и 7 части 1 статьи 25 Лесного кодекса Российской Федерации) и иных работ, в случае, если орган охраны объектов культурного наследия не имеет данных об отсутствии на указанных землях объектов культурного наследия, включенных в реестр, выявленных объектов культурного наследия либо объектов, обладающих признаками объекта культурного наследия; - документы, обосновывающие включение объектов культурного наследия в реестр;

	<ul style="list-style-type: none">- документы, обосновывающие исключение объектов культурного наследия из реестра;- документация, за исключением научных отчетов о выполненных археологических полевых работах, содержащая результаты исследований, в соответствии с которыми определяется наличие или отсутствие объектов, обладающих признаками объекта культурного наследия, на земельных участках, подлежащих воздействию земляных, строительных, мелиоративных, хозяйственных работ, работ по использованию лесов и иных работ.- документация или разделы документации, обосновывающие меры по обеспечению сохранности объекта культурного наследия, включенного в реестр, выявленного объекта культурного наследия либо объекта, обладающего признаками объекта культурного наследия, при проведении земляных, мелиоративных, хозяйственных работ, указанных в настоящей статье работ по использованию лесов и иных работ в границах территории объекта культурного наследия либо на земельном участке, непосредственно связанном с земельным участком в границах территории объекта культурного наследия.
--	--

Приложение 10

**Выдержки из приказа № 997 от 17.07.2019 г.
«Об утверждении статуса аттестованного эксперта по
проведению государственной историко-культурной
экспертизы»**



МИНИСТЕРСТВО КУЛЬТУРЫ
РОССИЙСКОЙ ФЕДЕРАЦИИ

ПРИКАЗ

17 июля 2019 г.

Москва

№ 997

Об аттестации экспертов по проведению государственной историко-культурной экспертизы

В соответствии с Федеральным законом от 25 июня 2002 г. № 73-ФЗ «Об объектах культурного наследия (памятниках истории и культуры) народов Российской Федерации», с пунктом 9 Положения о государственной историко-культурной экспертизе, утвержденного постановлением Правительства Российской Федерации от 15 июля 2009 г. № 569, Положением о порядке аттестации экспертов по проведению государственной историко-культурной экспертизы, утвержденным приказом Минкультуры России от 26 августа 2010 г. № 563 (в редакции приказа Минкультуры России от 17 октября 2011 г. № 1003), руководствуясь Положением об аттестационной комиссии Минкультуры России, утвержденным приказом Минкультуры России от 29 декабря 2011 г. № 1276, протоколом заседания аттестационной комиссии Минкультуры России от 25 июня 2019 г., п р и к а з ы в а ю:

1. Аттестовать экспертов по проведению государственной историко-культурной экспертизы согласно приложению к настоящему приказу.

2. Департаменту государственной охраны культурного наследия (Р.А.Рыбало) обеспечить размещение информации об аттестованных экспертах на официальном сайте Минкультуры России в сети Интернет.

3. Контроль за исполнением настоящего приказа оставляю за собой.

Заместитель Министра



С.Г.Обрывалин

Приложение

Утверждено приказом
Министерства культуры
Российской Федерации

от «11» июля 2019 г. № 997

Аттестованные эксперты по проведению
государственной историко-культурной экспертизы

№ п/п	Фамилия, имя, отчество соискателя	Объекты экспертизы
1.	Авксентьева Ольга Николаевна	<ul style="list-style-type: none"> - выявленные объекты культурного наследия в целях обоснования целесообразности включения данных объектов в реестр; - документы, обосновывающие включение объектов культурного наследия в реестр; - документы, обосновывающие изменение категории историко-культурного значения объекта культурного наследия; - проекты зон охраны объекта культурного наследия; - проектная документация на проведение работ по сохранению объектов культурного наследия; - документация или разделы документации, обосновывающие меры по обеспечению сохранности объекта культурного наследия, включенного в реестр, выявленного объекта культурного наследия либо объекта, обладающего признаками объекта культурного наследия, при проведении земляных, мелиоративных, хозяйственных работ, указанных в статье 30 Федерального закона от 25.06.2002 № 73-ФЗ «Об объектах культурного наследия (памятниках истории и культуры) народов Российской Федерации» (далее – Федеральный закон № 73-ФЗ) работ по использованию лесов и иных работ в границах территории объекта культурного наследия либо на земельном участке,

		земельным участком в границах территории объекта культурного наследия.
28.	Старцева Татьяна Сергеевна	<ul style="list-style-type: none"> - выявленные объекты культурного наследия в целях обоснования целесообразности включения данных объектов в реестр; - документы, обосновывающие включение объектов культурного наследия в реестр; - документы, обосновывающие исключение объектов культурного наследия из реестра; - документы, обосновывающие изменение категории историко-культурного значения объекта культурного наследия; - документы, обосновывающие отнесение объекта культурного наследия к историко-культурным заповедникам, особо ценным объектам культурного наследия народов Российской Федерации либо объектам всемирного культурного и природного наследия; - проектная документация на проведение работ по сохранению объектов культурного наследия; - документация или разделы документации, обосновывающие меры по обеспечению сохранности объекта культурного наследия, включенного в реестр, выявленного объекта культурного наследия либо объекта, обладающего признаками объекта культурного наследия, при проведении земляных, мелиоративных, хозяйственных работ, указанных в статье 30 Федерального закона № 73-ФЗ работ по использованию лесов и иных работ в границах территории объекта культурного наследия либо на земельном участке, непосредственно связанном с земельным участком в границах территории объекта культурного наследия.
29.	Тарасов Алексей Юрьевич	<ul style="list-style-type: none"> - выявленные объекты культурного наследия в целях обоснования целесообразности включения данных объектов в реестр; - земли, подлежащие воздействию земляных, строительных, мелиоративных, хозяйственных работ, предусмотренных статьей 25 Лесного кодекса Российской Федерации работ по использованию лесов (за исключением работ, указанных в пунктах 3, 4 и 7 части 1 статьи 25 Лесного кодекса Российской Федерации) и иных

		<p>работ, в случае, если указанные земли расположены в границах территорий, утвержденных в соответствии с пунктом 34.2 пункта 1 статьи 9 Федерального закона № 73-ФЗ;</p> <ul style="list-style-type: none"> - документы, обосновывающие включение объектов культурного наследия в реестр; - документы, обосновывающие исключение объектов культурного наследия из реестра; - документация, за исключением научных отчетов о выполненных археологических полевых работах, содержащая результаты исследований, в соответствии с которыми определяется наличие или отсутствие объектов, обладающих признаками объекта культурного наследия, на земельных участках, подлежащих воздействию земляных, строительных, мелиоративных, хозяйственных работ, указанных в статье 30 Федерального закона № 73-ФЗ работ по использованию лесов и иных работ; - документация или разделы документации, обосновывающие меры по обеспечению сохранности объекта культурного наследия, включенного в реестр, выявленного объекта культурного наследия либо объекта, обладающего признаками объекта культурного наследия, при проведении земляных, мелиоративных, хозяйственных работ, указанных в статье 30 Федерального закона № 73-ФЗ работ по использованию лесов и иных работ в границах территории объекта культурного наследия либо на земельном участке, непосредственно связанном с земельным участком в границах территории объекта культурного наследия.
30.	Титова Светлана Валентиновна	<ul style="list-style-type: none"> - документы, обосновывающие изменение категории историко-культурного значения объекта культурного наследия.
31.	Тихонов Виктор Евгеньевич	<ul style="list-style-type: none"> - выявленные объекты культурного наследия в целях обоснования целесообразности включения данных объектов в реестр; - документы, обосновывающие включение объектов культурного наследия в реестр; - документы, обосновывающие исключение объектов культурного наследия из реестра;

		<p>признаками объекта культурного наследия, при проведении земляных, мелиоративных, хозяйственных работ, указанных в статье 30 Федерального закона № 73-ФЗ работ по использованию лесов и иных работ в границах территории объекта культурного наследия либо на земельном участке, непосредственно связанном с земельным участком в границах территории объекта культурного наследия.</p>
37.	Яндовский Виктор Эдуардович	<ul style="list-style-type: none"> - выявленные объекты культурного наследия в целях обоснования целесообразности включения данных объектов в реестр; - документы, обосновывающие включение объектов культурного наследия в реестр; - документы, обосновывающие изменение категории историко-культурного значения объекта культурного наследия; - документы, обосновывающие отнесение объекта культурного наследия к историко-культурным заповедникам, особо ценным объектам культурного наследия народов Российской Федерации либо объектам всемирного культурного и природного наследия; - проекты зон охраны объекта культурного наследия; - проектная документация на проведение работ по сохранению объектов культурного наследия. - документация, обосновывающая границы защитной зоны объекта культурного наследия.
38.	Яровой Илья Юрьевич	<ul style="list-style-type: none"> - выявленные объекты культурного наследия в целях обоснования целесообразности включения данных объектов в реестр; - документы, обосновывающие включение объектов культурного наследия в реестр; - документы, обосновывающие исключение объектов культурного наследия из реестра; - документы, обосновывающие изменение категории историко-культурного значения объекта культурного наследия; - документы, обосновывающие отнесение объекта культурного наследия к историко-культурным заповедникам, особо ценным объектам культурного наследия народов Российской Федерации

		<p>Федерации либо объектам всемирного культурного и природного наследия;</p> <ul style="list-style-type: none">- документация, за исключением научных отчетов о выполненных археологических полевых работах, содержащая результаты исследований, в соответствии с которыми определяется наличие или отсутствие объектов, обладающих признаками объекта культурного наследия, на земельных участках, подлежащих воздействию земляных, строительных, мелиоративных, хозяйственных работ, указанных в статье 30 Федерального закона № 73-ФЗ работ по использованию лесов и иных работ;- документация или разделы документации, обосновывающие меры по обеспечению сохранности объекта культурного наследия, включенного в реестр, выявленного объекта культурного наследия либо объекта, обладающего признаками объекта культурного наследия, при проведении земляных, мелиоративных, хозяйственных работ, указанных в статье 30 Федерального закона № 73-ФЗ работ по использованию лесов и иных работ в границах территории объекта культурного наследия либо на земельном участке, непосредственно связанном с земельным участком в границах территории объекта культурного наследия.
--	--	---

Приложение 11

**Выдержки из приказа № 1537 от 17.09.2021 г г.
«Об утверждении статуса аттестованного эксперта по
проведению государственной историко-культурной
экспертизы»**



**МИНИСТЕРСТВО КУЛЬТУРЫ
РОССИЙСКОЙ ФЕДЕРАЦИИ**

ПРИКАЗ

от 17 сентября 2021 г.

Москва

№ 1537

**Об аттестации экспертов по проведению государственной
историко-культурной экспертизы**

В соответствии с Федеральным законом от 25 июня 2002 г. № 73-ФЗ «Об объектах культурного наследия (памятниках истории и культуры) народов Российской Федерации», пунктом 9 Положения о государственной историко-культурной экспертизе, утвержденного постановлением Правительства Российской Федерации от 15 июля 2009 г. № 569, Положением о порядке аттестации экспертов по проведению государственной историко-культурной экспертизы, утвержденным приказом Минкультуры России от 26 августа 2010 г. № 563 (в редакции приказа Минкультуры России от 17 октября 2011 г. № 1003), руководствуясь Положением об аттестационной комиссии Минкультуры России, утвержденным приказом Минкультуры России от 29 декабря 2011 г. № 1276, протоколом заседания аттестационной комиссии Министерства культуры Российской Федерации по аттестации экспертов по проведению государственной историко-культурной экспертизы от 03 сентября 2021 г.,
п р и к а з ы в а ю:

1. Аттестовать экспертов по проведению государственной историко-культурной экспертизы согласно приложению к настоящему приказу.

2. Департаменту государственной охраны культурного наследия (Р.А.Рыбало) обеспечить размещение информации об аттестованных экспертах на официальном сайте Минкультуры России в сети Интернет.

3. Контроль за исполнением настоящего приказа оставляю за собой.

Первый заместитель Министра



С.Г.Обрывалин

Приложение
к приказу Министерства культуры
Российской Федерации
от «17» сентября 2021 г.
№ 1537

**Аттестованные эксперты по проведению
государственной историко-культурной экспертизы**

№ п/ п	Фамилия, имя, отчество соискателя	Решение о присвоении статуса аттестованного эксперта:
1.	Аврутов Юрий Иосифович	<ul style="list-style-type: none"> - выявленные объекты культурного наследия в целях обоснования целесообразности включения данных объектов в реестр; - документы, обосновывающие включение объектов культурного наследия в реестр; - документы, обосновывающие исключение объектов культурного наследия из реестра; - документы, обосновывающие изменение категории историко-культурного значения объекта культурного наследия; - документы, обосновывающие отнесение объекта культурного наследия к историко-культурным заповедникам, особо ценным объектам культурного наследия народов Российской Федерации либо объектам всемирного культурного и природного наследия; - проектная документация на проведение работ по сохранению объектов культурного наследия; - документация или разделы документации, обосновывающие меры по обеспечению сохранности объекта культурного наследия, включенного в реестр, выявленного объекта культурного наследия либо объекта, обладающего признаками объекта культурного наследия, при проведении земляных, мелиоративных, хозяйственных работ, указанных в статье 30 Федерального закона работ по использованию лесов и иных работ в границах территории объекта культурного наследия либо на земельном участке, непосредственно связанном с земельным участком в границах территории объекта культурного наследия;

		<ul style="list-style-type: none"> - проектная документация на проведение работ по сохранению объектов культурного наследия; - документация или разделы документации, обосновывающие меры по обеспечению сохранности объекта культурного наследия, включенного в реестр, выявленного объекта культурного наследия либо объекта, обладающего признаками объекта культурного наследия, при проведении земляных, мелиоративных, хозяйственных работ, указанных в статье 30 Федерального закона работ по использованию лесов и иных работ в границах территории объекта культурного наследия либо на земельном участке, непосредственно связанном с земельным участком в границах территории объекта культурного наследия.
13.	Лазаретов Игорь Павлович	<ul style="list-style-type: none"> - выявленные объекты культурного наследия в целях обоснования целесообразности включения данных объектов в реестр; - документы, обосновывающие включение объектов культурного наследия в реестр; - документы, обосновывающие исключение объектов культурного наследия из реестра; - земли, подлежащие воздействию земляных, строительных, мелиоративных, хозяйственных работ, предусмотренных статьей 25 Лесного кодекса Российской Федерации работ по использованию лесов (за исключением работ, указанных в пунктах 3, 4 и 7 части 1 статьи 25 Лесного кодекса Российской Федерации) и иных работ, в случае, если указанные земли расположены в границах территорий, утвержденных в соответствии с пунктом 34.2 пункта 1 статьи 9 Федерального закона; - документация или разделы документации, обосновывающие меры по обеспечению сохранности объекта культурного наследия, включенного в реестр, выявленного объекта культурного наследия либо объекта, обладающего признаками объекта культурного наследия, при проведении земляных, мелиоративных, хозяйственных работ, указанных в статье 30 Федерального закона работ по использованию лесов и иных работ в границах территории объекта культурного наследия либо на земельном участке, непосредственно связанном с земельным участком в границах территории объекта культурного наследия;

		<ul style="list-style-type: none"> - документация, за исключением научных отчетов о выполненных археологических полевых работах, содержащая результаты исследований, в соответствии с которыми определяется наличие или отсутствие объектов, обладающих признаками объекта культурного наследия, на земельных участках, подлежащих воздействию земляных, строительных, мелиоративных, хозяйственных работ, указанных в статье 30 Федерального закона работ по использованию лесов и иных работ.
14.	Лапшин Андрей Сергеевич	<ul style="list-style-type: none"> - выявленные объекты культурного наследия в целях обоснования целесообразности включения данных объектов в реестр; - документы, обосновывающие включение объектов культурного наследия в реестр; - земли, подлежащие воздействию земляных, строительных, мелиоративных, хозяйственных работ, предусмотренных статьей 25 Лесного кодекса Российской Федерации работ по использованию лесов (за исключением работ, указанных в пунктах 3, 4 и 7 части 1 статьи 25 Лесного кодекса Российской Федерации) и иных работ, в случае, если указанные земли расположены в границах территорий, утвержденных в соответствии с пунктом 34.2 пункта 1 статьи 9 Федерального закона; - документация, за исключением научных отчетов о выполненных археологических полевых работах, содержащая результаты исследований, в соответствии с которыми определяется наличие или отсутствие объектов, обладающих признаками объекта культурного наследия, на земельных участках, подлежащих воздействию земляных, строительных, мелиоративных, хозяйственных работ, указанных в статье 30 Федерального закона работ по использованию лесов и иных работ.
15.	Малихова Наталья Геннадьевна	<ul style="list-style-type: none"> - проектная документация на проведение работ по сохранению объектов культурного наследия; - документация или разделы документации, обосновывающие меры по обеспечению сохранности объекта культурного наследия, включенного в реестр, выявленного объекта культурного наследия либо объекта, обладающего признаками объекта культурного наследия, при проведении земляных, мелиоративных, хозяйственных работ, указанных в статье 30 Федерального закона работ по

Приложение 12

**Выдержки из приказа № 1998 от 19.11.2018 г.
«Об утверждении статуса аттестованного эксперта по
проведению государственной историко-культурной
экспертизы»**



**МИНИСТЕРСТВО КУЛЬТУРЫ
РОССИЙСКОЙ ФЕДЕРАЦИИ**

ПРИКАЗ

19 ноября 2018г.

Москва

№ 1998

**Об утверждении статуса аттестованного эксперта по проведению
государственной историко-культурной экспертизы**

В соответствии со статьей 30 Федерального закона от 25 июня 2002 г. № 73-ФЗ «Об объектах культурного наследия (памятниках истории и культуры) народов Российской Федерации», с пунктом 9 Положения о государственной историко-культурной экспертизе, утвержденного постановлением Правительства Российской Федерации от 15 июля 2009 г. № 569, Положением о порядке аттестации экспертов по проведению государственной историко-культурной экспертизы, утвержденным приказом Минкультуры России от 26 августа 2010 г. № 563 (в редакции приказа Минкультуры России от 17 октября 2011 г. № 1003), руководствуясь Положением об аттестационной комиссии Минкультуры России, утвержденным приказом Минкультуры России от 29 декабря 2011 г. № 1276, протоколом заседания аттестационной комиссии Минкультуры России от 30 октября 2018 г., п р и к а з ы в а ю:

1. Утвердить статус аттестованного эксперта по проведению государственной историко-культурной экспертизы соискателям согласно приложению.

2. Департаменту государственной охраны культурного наследия (Р.А.Рыбало) обеспечить размещение информации об аттестованных экспертах на официальном сайте Минкультуры России в сети Интернет.

3. Контроль за исполнением настоящего приказа оставляю за собой.

Заместитель Министра



С.Г.Обрывалин

П р и л о ж е н и е

Утверждено приказом
Министерства культуры
Российской Федерации

от «19» 11 2018 г. № 1998

**Аттестованные эксперты по проведению
государственной историко-культурной экспертизы**

№ п/п	Фамилия, имя, отчество	Объекты экспертизы
1.	Андреев Сергей Евгеньевич	<ul style="list-style-type: none"> - выявленные объекты культурного наследия в целях обоснования целесообразности включения данных объектов в реестр; - земли, подлежащие воздействию земляных, строительных, мелиоративных, хозяйственных работ, предусмотренных статьей 25 Лесного кодекса Российской Федерации работ по использованию лесов (за исключением работ, указанных в пунктах 3, 4 и 7 части 1 статьи 25 Лесного кодекса Российской Федерации) и иных работ, в случае, если указанные земли расположены в границах территорий, утвержденных в соответствии с пунктом 34.2 пункта 1 статьи 9 настоящего Федерального закона; - документы, обосновывающие включение объектов культурного наследия в реестр; - документация, за исключением научных отчетов о выполненных археологических полевых работах, содержащая результаты исследований, в соответствии с которыми определяется наличие или отсутствие объектов, обладающих признаками объекта культурного наследия, на земельных участках, подлежащих воздействию земляных, строительных, мелиоративных, хозяйственных работ, указанных в настоящей статье работ по использованию лесов и иных работ; - документация или разделы документации, обосновывающие меры по обеспечению

		в границах территории объекта культурного наследия.
22.	Спивакова Марина Вячеславовна	- проектная документация на проведение работ по сохранению объектов культурного наследия.
23.	Трифонов Виктор Анатольевич	<ul style="list-style-type: none">- выявленные объекты культурного наследия в целях обоснования целесообразности включения данных объектов в реестр;- земли, подлежащие воздействию земляных, строительных, мелиоративных, хозяйственных работ, предусмотренных статьей 25 Лесного кодекса Российской Федерации работ по использованию лесов (за исключением работ, указанных в пунктах 3, 4 и 7 части 1 статьи 25 Лесного кодекса Российской Федерации) и иных работ, в случае, если указанные земли расположены в границах территорий, утвержденных в соответствии с пунктом 34.2 пункта 1 статьи 9 настоящего Федерального закона;- документы, обосновывающие включение объектов культурного наследия в реестр;- документы, обосновывающие исключение объектов культурного наследия из реестра;- документация, за исключением научных отчетов о выполненных археологических полевых работах, содержащая результаты исследований, в соответствии с которыми определяется наличие или отсутствие объектов, обладающих признаками объекта культурного наследия, на земельных участках, подлежащих воздействию земляных, строительных, мелиоративных, хозяйственных работ, указанных в настоящей статье работ по использованию лесов и иных работ;- документация или разделы документации, обосновывающие меры по обеспечению сохранности объекта культурного наследия, включенного в реестр, выявленного объекта культурного наследия либо объекта, обладающего признаками объекта культурного наследия, при проведении земляных, мелиоративных, хозяйственных работ, указанных в настоящей статье работ по использованию лесов и иных работ в границах территории объекта культурного наследия либо на земельном участке,

		непосредственно связанном с земельным участком в границах территории объекта культурного наследия.
24.	Фетисов Владимир Афанасьевич	<ul style="list-style-type: none"> - выявленные объекты культурного наследия в целях обоснования целесообразности включения данных объектов в реестр; - документы, обосновывающие включение объектов культурного наследия в реестр; - проектная документация на проведение работ по сохранению объектов культурного наследия.
25.	Цибин Виктор Александрович	<ul style="list-style-type: none"> - выявленные объекты культурного наследия в целях обоснования целесообразности включения данных объектов в реестр; - земли, подлежащие воздействию земляных, строительных, мелиоративных, хозяйственных работ, предусмотренных статьей 25 Лесного кодекса Российской Федерации работ по использованию лесов (за исключением работ, указанных в пунктах 3, 4 и 7 части 1 статьи 25 Лесного кодекса Российской Федерации) и иных работ, в случае, если указанные земли расположены в границах территорий, утвержденных в соответствии с пунктом 34.2 пункта 1 статьи 9 настоящего Федерального закона; - документы, обосновывающие включение объектов культурного наследия в реестр; - документы, обосновывающие исключение объектов культурного наследия из реестра; - документация, за исключением научных отчетов о выполненных археологических полевых работах, содержащая результаты исследований, в соответствии с которыми определяется наличие или отсутствие объектов, обладающих признаками объекта культурного наследия, на земельных участках, подлежащих воздействию земляных, строительных, мелиоративных, хозяйственных работ, указанных в настоящей статье работ по использованию лесов и иных работ; - документация или разделы документации, обосновывающие меры по обеспечению сохранности объекта культурного наследия, включенного в реестр, выявленного объекта культурного наследия либо объекта, обладающего

Приложение 13

**Выдержки из приказа № 2211 от 13.12.2018 г.
«Об утверждении статуса аттестованного эксперта по
проведению государственной историко-культурной
экспертизы»**



**МИНИСТЕРСТВО КУЛЬТУРЫ
РОССИЙСКОЙ ФЕДЕРАЦИИ**

ПРИКАЗ

13 декабря 2018 г.

Москва

№ 2211

**Об утверждении статуса аттестованного эксперта по проведению
государственной историко-культурной экспертизы**

В соответствии со статьей 30 Федерального закона от 25 июня 2002 г. № 73-ФЗ «Об объектах культурного наследия (памятниках истории и культуры) народов Российской Федерации», с пунктом 9 Положения о государственной историко-культурной экспертизе, утвержденного постановлением Правительства Российской Федерации от 15 июля 2009 г. № 569, Положением о порядке аттестации экспертов по проведению государственной историко-культурной экспертизы, утвержденным приказом Минкультуры России от 26 августа 2010 г. № 563 (в редакции приказа Минкультуры России от 17 октября 2011 г. № 1003), руководствуясь Положением об аттестационной комиссии Минкультуры России, утвержденным приказом Минкультуры России от 29 декабря 2011 г. № 1276, протоколом заседания аттестационной комиссии Минкультуры России от 27 ноября 2018 г., п р и к а з ы в а ю:

1. Утвердить статус аттестованного эксперта по проведению государственной историко-культурной экспертизы соискателям согласно приложению.

2. Департаменту государственной охраны культурного наследия (Р.А.Рыбало) обеспечить размещение информации об аттестованных экспертах на официальном сайте Минкультуры России в сети Интернет.

3. Контроль за исполнением настоящего приказа оставляю за собой.

Заместитель Министра



С.Г.Обрывалин

Приложение

Утверждено приказом
Министерства культуры
Российской Федерации

от «13» 12 2018 г. № 2219

**Аттестованные эксперты по проведению
государственной историко-культурной экспертизы**

№ п/п	Фамилия, имя, отчество	Объекты экспертизы
1.	Аверина Анна Викторовна	<ul style="list-style-type: none"> - выявленные объекты культурного наследия в целях обоснования целесообразности включения данных объектов в реестр; - документы, обосновывающие включение объектов культурного наследия в реестр.
2.	Антипов Илья Владимирович	<ul style="list-style-type: none"> - выявленные объекты культурного наследия в целях обоснования целесообразности включения данных объектов в реестр; - документы, обосновывающие включение объектов культурного наследия в реестр; - документация или разделы документации, обосновывающие меры по обеспечению сохранности объекта культурного наследия, включенного в реестр, выявленного объекта культурного наследия либо объекта, обладающего признаками объекта культурного наследия, при проведении земляных, мелиоративных, хозяйственных работ, указанных в настоящей статье работ по использованию лесов и иных работ в границах территории объекта культурного наследия либо на земельном участке, непосредственно связанном с земельным участком в границах территории объекта культурного наследия.
3.	Афендикова Александра Алексеевна	<ul style="list-style-type: none"> - выявленные объекты культурного наследия в целях обоснования целесообразности включения данных объектов в реестр;

		участках, подлежащих воздействию земляных, строительных, мелиоративных, хозяйственных работ, указанных в настоящей статье работ по использованию лесов и иных работ.
30.	Соловьева Наталья Федоровна	<ul style="list-style-type: none"> - выявленные объекты культурного наследия в целях обоснования целесообразности включения данных объектов в реестр; - документы, обосновывающие включение объектов культурного наследия в реестр; - документация, за исключением научных отчетов о выполненных археологических полевых работах, содержащая результаты исследований, в соответствии с которыми определяется наличие или отсутствие объектов, обладающих признаками объекта культурного наследия, на земельных участках, подлежащих воздействию земляных, строительных, мелиоративных, хозяйственных работ, указанных в настоящей статье работ по использованию лесов и иных работ; - документация или разделы документации, обосновывающие меры по обеспечению сохранности объекта культурного наследия, включенного в реестр, выявленного объекта культурного наследия либо объекта, обладающего признаками объекта культурного наследия, при проведении земляных, мелиоративных, хозяйственных работ, указанных в настоящей статье работ по использованию лесов и иных работ в границах территории объекта культурного наследия либо на земельном участке, непосредственно связанном с земельным участком в границах территории объекта культурного наследия.
31.	Сундиева Ольга Егоровна	<ul style="list-style-type: none"> - проектная документация на проведение работ по сохранению объектов культурного наследия; - документация или разделы документации, обосновывающие меры по обеспечению сохранности объекта культурного наследия, включенного в реестр, выявленного объекта культурного наследия либо объекта, обладающего признаками объекта культурного наследия, при проведении земляных, мелиоративных, хозяйственных работ, указанных в настоящей

		- проектная документация на проведение работ по сохранению объектов культурного наследия.
--	--	---

Приложение 14

**Выдержки из приказа № 2330 от 25.12.2018 г.
«Об утверждении статуса аттестованного эксперта по
проведению государственной историко-культурной
экспертизы»**



**МИНИСТЕРСТВО КУЛЬТУРЫ
РОССИЙСКОЙ ФЕДЕРАЦИИ**

ПРИКАЗ

25 декабря 2018г.

Москва

№ 2330

**Об утверждении статуса аттестованного эксперта по проведению
государственной историко-культурной экспертизы**

В соответствии со статьей 30 Федерального закона от 25 июня 2002 г. № 73-ФЗ «Об объектах культурного наследия (памятниках истории и культуры) народов Российской Федерации», с пунктом 9 Положения о государственной историко-культурной экспертизе, утвержденного постановлением Правительства Российской Федерации от 15 июля 2009 г. № 569, Положением о порядке аттестации экспертов по проведению государственной историко-культурной экспертизы, утвержденным приказом Минкультуры России от 26 августа 2010 г. № 563 (в редакции приказа Минкультуры России от 17 октября 2011 г. № 1003), руководствуясь Положением об аттестационной комиссии Минкультуры России, утвержденным приказом Минкультуры России от 29 декабря 2011 г. № 1276, протоколом заседания аттестационной комиссии Минкультуры России от 14 декабря 2018 г., п р и к а з ы в а ю:

1. Утвердить статус аттестованного эксперта по проведению государственной историко-культурной экспертизы соискателям согласно приложению.

2. Департаменту государственной охраны культурного наследия (Р.А.Рыбало) обеспечить размещение информации об аттестованных экспертах на официальном сайте Минкультуры России в сети Интернет.

3. Контроль за исполнением настоящего приказа оставляю за собой.

Заместитель Министра



С.Г.Обрывалин

Приложение

Утверждено приказом
Министерства культуры
Российской Федерации

от «25» 12 2018 г. № 2330

**Аттестованные эксперты по проведению
государственной историко-культурной экспертизы**

№ п/п	Фамилия, имя, отчество соискателя	Объекты экспертизы
1.	Алиев Саламбек Алимбекович	- проектная документация на проведение работ по сохранению объектов культурного наследия.
2.	Атабиев Бияслан Хакимович	- выявленные объекты культурного наследия в целях обоснования целесообразности включения данных объектов в реестр; - документы, обосновывающие включение объектов культурного наследия в реестр; - документы, обосновывающие изменение категории историко-культурного значения объекта культурного наследия; - проекты зон охраны объекта культурного наследия.
3.	Бабекина Светлана Александровна	- выявленные объекты культурного наследия в целях обоснования целесообразности включения данных объектов в реестр; - проектная документация на проведение работ по сохранению объектов культурного наследия.
4.	Берлина Светлана Владимировна	- выявленные объекты культурного наследия в целях обоснования целесообразности включения данных объектов в реестр; - земли, подлежащие воздействию земляных, строительных, мелиоративных, хозяйственных работ, предусмотренных статьей 25 Лесного кодекса Российской Федерации работ по использованию лесов (за исключением работ,

		хозяйственных работ, указанных в настоящей статье работ по использованию лесов и иных работ в границах территории объекта культурного наследия либо на земельном участке, непосредственно связанном с земельным участком в границах территории объекта культурного наследия.
16.	Очередной Александр Константинович	<ul style="list-style-type: none"> - выявленные объекты культурного наследия в целях обоснования целесообразности включения данных объектов в реестр; - документы, обосновывающие включение объектов культурного наследия в реестр.
17.	Параничев Дмитрий Александрович	<ul style="list-style-type: none"> - проектная документация на проведение работ по сохранению объектов культурного наследия.
18.	Писарев Денис Владленович	<ul style="list-style-type: none"> - выявленные объекты культурного наследия в целях обоснования целесообразности включения данных объектов в реестр; - документы, обосновывающие включение объектов культурного наследия в реестр; - проектная документация на проведение работ по сохранению объектов культурного наследия; - документация или разделы документации, обосновывающие меры по обеспечению сохранности объекта культурного наследия, включенного в реестр, выявленного объекта культурного наследия либо объекта, обладающего признаками объекта культурного наследия, при проведении земляных, мелиоративных, хозяйственных работ, указанных в настоящей статье работ по использованию лесов и иных работ в границах территории объекта культурного наследия либо на земельном участке, непосредственно связанном с земельным участком в границах территории объекта культурного наследия.
19.	Рыкунова Ирина Ивановна	<ul style="list-style-type: none"> - выявленные объекты культурного наследия в целях обоснования целесообразности включения данных объектов в реестр; - земли, подлежащие воздействию земляных, строительных, мелиоративных, хозяйственных работ, предусмотренных статьей 25 Лесного кодекса Российской Федерации работ по

Приложение 15

**Выдержки из приказа № 219 от 27.02.2019 г.
«Об утверждении статуса аттестованного эксперта по
проведению государственной историко-культурной
экспертизы»**



**МИНИСТЕРСТВО КУЛЬТУРЫ
РОССИЙСКОЙ ФЕДЕРАЦИИ**

ПРИКАЗ

27 февраля 2019г.

Москва

№ 219

Об аттестации экспертов по проведению государственной историко-культурной экспертизы

В соответствии с Федеральным законом от 25 июня 2002 г. № 73-ФЗ «Об объектах культурного наследия (памятниках истории и культуры) народов Российской Федерации», с пунктом 9 Положения о государственной историко-культурной экспертизе, утвержденного постановлением Правительства Российской Федерации от 15 июля 2009 г. № 569, Положением о порядке аттестации экспертов по проведению государственной историко-культурной экспертизы, утвержденным приказом Минкультуры России от 26 августа 2010 г. № 563 (в редакции приказа Минкультуры России от 17 октября 2011 г. № 1003), руководствуясь Положением об аттестационной комиссии Минкультуры России, утвержденным приказом Минкультуры России от 29 декабря 2011 г. № 1276, протоколом заседания аттестационной комиссии Минкультуры России от 07 февраля 2019 г., п р и к а з ы в а ю:

1. Аттестовать экспертов по проведению государственной историко-культурной экспертизы согласно приложению.

2. Департаменту государственной охраны культурного наследия (Р.А.Рыбало) обеспечить размещение информации об аттестованных экспертах на официальном сайте Минкультуры России в сети Интернет.

3. Контроль за исполнением настоящего приказа оставляю за собой.

Заместитель Министра



С.Г.Обрывалин

П р и л о ж е н и е

Утверждено приказом
Министерства культуры
Российской Федерации

от «24» февраля 2019 г. № 219

**Аттестованные эксперты по проведению
государственной историко-культурной экспертизы**

№ п/п	Фамилия, имя, отчество соискателя	Объекты экспертизы
1.	Барышева Ирина Владимировна	<ul style="list-style-type: none"> - проектная документация на проведение работ по сохранению объектов культурного наследия; - документация или разделы документации, обосновывающие меры по обеспечению сохранности объекта культурного наследия, включенного в реестр, выявленного объекта культурного наследия либо объекта, обладающего признаками объекта культурного наследия, при проведении земляных, мелиоративных, хозяйственных работ, указанных в настоящей статье работ по использованию лесов и иных работ в границах территории объекта культурного наследия либо на земельном участке, непосредственно связанном с земельным участком в границах территории объекта культурного наследия.
2.	Бахарева Наталия Николаевна	<ul style="list-style-type: none"> - выявленные объекты культурного наследия в целях обоснования целесообразности включения данных объектов в реестр; - документы, обосновывающие включение объектов культурного наследия в реестр; - документы, обосновывающие изменение категории историко-культурного значения объекта культурного наследия; - проекты зон охраны объекта культурного наследия;

		<p>в границах территорий, утвержденных в соответствии с пунктом 34.2 пункта 1 статьи 9 настоящего Федерального закона;</p> <ul style="list-style-type: none"> - документы, обосновывающие включение объектов культурного наследия в реестр; - документация, за исключением научных отчетов о выполненных археологических полевых работах, содержащая результаты исследований, в соответствии с которыми определяется наличие или отсутствие объектов, обладающих признаками объекта культурного наследия, на земельных участках, подлежащих воздействию земляных, строительных, мелиоративных, хозяйственных работ, указанных в настоящей статье работ по использованию лесов и иных работ.
5.	Городилов Андрей Юрьевич	<ul style="list-style-type: none"> - выявленные объекты культурного наследия в целях обоснования целесообразности включения данных объектов в реестр; - документы, обосновывающие включение объектов культурного наследия в реестр.
6.	Дмитриев Виктор Викторович	<ul style="list-style-type: none"> - выявленные объекты культурного наследия в целях обоснования целесообразности включения данных объектов в реестр; - документы, обосновывающие включение объектов культурного наследия в реестр; - документы, обосновывающие исключение объектов культурного наследия из реестра; - документы, обосновывающие изменение категории историко-культурного значения объекта культурного наследия; - документы, обосновывающие отнесение объекта культурного наследия к историко-культурным заповедникам, особо ценным объектам культурного наследия народов Российской Федерации либо объектам всемирного культурного и природного наследия; - проекты зон охраны объекта культурного наследия; - проектная документация на проведение работ по сохранению объектов культурного наследия; - документация или разделы документации, обосновывающие меры по обеспечению сохранности объекта культурного наследия,