

ПРОЕКТНО-ИЗЫСКАТЕЛЬСКИЕ РЕШЕНИЯ В СТРОИТЕЛЬСТВЕ

197082, РОССИЯ, г. САНКТ-ПЕТЕРБУРГ, БОГАТЫРСКИЙ ПР., д.49, к.2, пом.318

ОГРН 1177847165198, ИНН 7814690758, КПП 781401001

р/с 40702810210000127151 в АО "ТИНЬКОФФ БАНК", БИК 044525974, 30101810145250000974



Утверждаю:

Генеральный директор

ООО «ПИРС»

Носова Т.В.



АКТ

по результатам государственной историко-культурной экспертизы земельного участка, подлежащего воздействию земляных, строительных, мелиоративных, хозяйственных и (или) иных работ, предусмотренных статьей 25 Лесного кодекса РФ работ по использованию лесов (за исключением работ, указанных в пунктах 3, 4 и 7 части 1 статьи 25 Лесного кодекса РФ) и иных работ, в случае если федеральный орган охраны объектов культурного наследия и орган охраны объектов культурного наследия субъекта РФ не имеет данных об отсутствии на указанном земельном участке объектов археологического наследия, включенных в реестр, и выявленных объектов археологического наследия (пп. «д» п. 11 (1) Положения о Государственной историко-культурной экспертизе, утвержденного Постановлением Правительства РФ от 15 июля 2009 года № 569), по объекту:
«Межпоселковый газопровод до д. Саркюля Кингисеппского района Ленинградской области (этап 2)»

Заказчик: АО «Газпром газораспределение Ленинградская область»

Основание: Договор №761-3278-23 от 07.07.2023 г.

Объект: Земельный участок, предназначенный для проектирования и строительства объекта:
«Межпоселковый газопровод до д. Саркюля Кингисеппского района Ленинградской области (этап 2)»

г. Санкт-Петербург
2023 г.

Настоящий Акт по результатам государственной историко-культурной экспертизы составлен в соответствии с Положением о государственной историко-культурной экспертизе, утвержденном постановлением Правительства Российской Федерации от 15 июля 2009 г. № 569. Государственная историко-культурная экспертиза проведена Государственная историко-культурная экспертиза проведена **Обществом с ограниченной ответственностью "Проектно-изыскательские решения в строительстве" (ООО «ПИРС»)**

Дата начала проведения экспертизы:	24.07.2023 г.
Дата окончания экспертизы:	11.11.2023 г.
Место проведения экспертизы:	Ленинградская область, Кингисеппский район; Санкт-Петербург
Заказчик экспертизы:	Акционерное общество «Газпром газораспределение Ленинградская область»

Сведения об экспертной организации

Полное наименование	Общество с ограниченной ответственностью «Проектно-изыскательские решения в строительстве»
Краткое наименование	ООО «ПИРС»
Организационно-правовая форма	Общество с ограниченной ответственностью
Адрес юридический	197082, г. Санкт-Петербург, ул. Оптиков, д.45, к.1, лит.А, пом.69-Н
Адрес фактический	197082, г. Санкт-Петербург, Богатырский пр., д. 49, к. 2, пом. 318
Реквизиты	ИНН 7814690758 КПП 781401001 ОГРН 1177847165198
Генеральный директор	Татьяна Валерьевна Носова

В соответствии с подпунктом «б» пункта «7» Положения о государственной историко-культурной экспертизе, с организацией состоят в трудовых отношениях нижепоименованные физические лица, обладающие научными и практическими знаниями, необходимыми для проведения экспертизы и удовлетворяющие требованиям подпункта «а» пункта «7» Положения:

- Соболев Владислав Юрьевич (**исполнитель настоящего акта**);
- Михайлова Елена Робертовна;
- Хвоцинская Наталия Вадимовна.

Сведения об экспертах:

Фамилия, имя, отчество	Михайлова Елена Робертовна
Образование	высшее
Специальность	историк, археолог
Стаж работы	25 лет
Место обучения	Санкт-Петербургский Государственный университет, Исторический факультет, кафедра археологии
Место работы и должность	Об-во с ограниченной ответственностью "Проектно-изыскательские решения в строительстве", научный сотрудник; Санкт-Петербургский Государственный университет, Лаборатория археологии, исторической социологии и культурного наследия им. Г.С. Лебедева; заведующая Лабораторией
Реквизиты аттестации	Государственный эксперт по проведению историко-культурной экспертизы Приказ МК РФ № 1809 от 09.11.2021 "Об аттестации эксперта по проведению государственной историко-культурной экспертизы"; Приложение к приказу МКРФ №
Объекты экспертизы:	<ul style="list-style-type: none"> - выявленные объекты культурного наследия в целях обоснования целесообразности включения данных объектов в реестр; - земли, подлежащие воздействию земляных, строительных, мелиоративных, хозяйственных работ, предусмотренных статьей 25 Лесного кодекса Российской Федерации работ по использованию лесов (за исключением работ, указанных в пунктах 3, 4 и 7 части 1 статьи 25 Лесного кодекса Российской Федерации) и иных работ, в случае, если указанные земли расположены в границах территорий, утвержденных в соответствии с пунктом 34.2 пункта 1 статьи 9 Федерального закона; - документация или разделы документации, обосновывающие меры по обеспечению сохранности объекта культурного наследия, включенного в реестр, выявленного объекта культурного наследия либо объекта, обладающего признаками объекта культурного наследия, при проведении земляных, мелиоративных, хозяйственных работ, указанных в статье 30 Федерального закона работ по использованию лесов и иных работ в границах территории объекта культурного наследия либо на земельном участке, непосредственно связанном с земельным участком в границах территории объекта культурного наследия; - документация, за исключением научных отчетов о выполненных археологических полевых работах, содержащая результаты исследований, в соответствии с которыми определяется наличие или отсутствие

	объектов, обладающих признаками объекта культурного наследия, на земельных участках, подлежащих воздействию земляных, строительных, мелиоративных, хозяйственных работ, указанных в статье 30 Федерального закона работ по использованию лесов и иных работ.
Фамилия, имя, отчество	Соболев Владислав Юрьевич
Образование Специальность	высшее историк, археолог
Стаж работы	25 лет
Место обучения	Санкт-Петербургский Государственный университет, Исторический факультет, кафедра археологии
Место работы и должность	Об-во с ограниченной ответственностью "Проектно-изыскательские решения в строительстве", научный сотрудник; Санкт-Петербургский Государственный университет, Лаборатория археологии, исторической социологии и культурного наследия им. Г.С. Лебедева; старший научный сотрудник
Реквизиты аттестации	Государственный эксперт по проведению историко-культурной экспертизы Приказ МК РФ № 1809 от 09.11.2021 "Об аттестации эксперта по проведению государственной историко-культурной экспертизы"; Приложение к приказу МК РФ № 1809, п. 28.
Объекты экспертизы:	- выявленные объекты культурного наследия в целях обоснования целесообразности включения данных объектов в реестр; - земли, подлежащие воздействию земляных, строительных, мелиоративных, хозяйственных работ, предусмотренных статьей 25 Лесного кодекса Российской Федерации работ по использованию лесов (за исключением работ, указанных в пунктах 3, 4 и 7 части 1 статьи 25 Лесного кодекса Российской Федерации) и иных работ, в случае, если указанные земли расположены в границах территорий, утвержденных в соответствии с п. 34.2 пункта 1 ст. 9 настоящего Федерального закона; - документы, обосновывающие включение объектов культурного наследия в реестр; - документы, обосновывающие исключение объектов культурного наследия из реестра; - документация, за исключением научных отчетов о выполненных археологических полевых работах, содержащая результаты исследований, в соответствии с которыми определяется наличие или отсутствие объектов, обладающих признаками объекта культурного наследия, на земельных участках,

	<p>подлежащих воздействию земляных, строительных, мелиоративных, хозяйственных работ, работ по использованию лесов и иных работ</p> <p>- документация или разделы документации, обосновывающие меры по обеспечению сохранности объекта культурного наследия, включенного в реестр, выявленного объекта культурного наследия либо объекта, обладающего признаками объекта культурного наследия, при проведении земляных, мелиоративных, хозяйственных работ, указанных в статье 30 Федерального закона работ по использованию лесов и иных работ в границах территории объекта культурного наследия либо на земельном участке, непосредственно связанном с земельным участком в границах территории объекта культурного наследия.</p>
--	--

Фамилия, имя, отчество	Хвощинская Наталия Вадимовна
Образование	высшее
Специальность	историк, археолог
Стаж работы	51 год
Место работы и должность	Общество с ограниченной ответственностью «Проектно-изыскательские решения в строительстве»; Научный сотрудник Институт истории материальной культуры РАН; Ведущий научный сотрудник
Реквизиты аттестации	Государственный эксперт по проведению историко-культурной экспертизы Приказ Министерства культуры Российской Федерации № 1809 от 09.11.2021 г. «Об утверждении статуса аттестованного эксперта по проведению государственной историко-культурной экспертизы»; Приложение к приказу МК РФ № 1809, п. 31
Объекты экспертизы:	<ul style="list-style-type: none"> - выявленные объекты культурного наследия в целях обоснования целесообразности включения данных объектов в реестр; - документы, обосновывающие включение объектов культурного наследия в реестр; - земли, подлежащие воздействию земляных, строительных, мелиоративных, хозяйственных работ, предусмотренных статьей 25 Лесного кодекса Российской Федерации работ по использованию лесов (за исключением работ, указанных в пунктах 3, 4 и 7 части 1 статьи 25 Лесного кодекса Российской Федерации) и иных работ, в случае, если указанные земли расположены в границах территорий, утвержденных в соответствии с пунктом 34.2 пункта 1 статьи 9 Федерального закона; - документация или разделы документации, обосновывающие меры по обеспечению сохранности

	<p>объекта культурного наследия, включенного в реестр, выявленного объекта культурного наследия либо объекта, обладающего признаками объекта культурного наследия, при проведении земляных, мелиоративных, хозяйственных работ, указанных в статье 30 Федерального закона работ по использованию лесов и иных работ в границах территории объекта культурного наследия либо на земельном участке, непосредственно связанном с земельным участком в границах территории объекта культурного наследия;</p> <ul style="list-style-type: none"> - документация, за исключением научных отчетов о выполненных археологических полевых работах, содержащая результаты исследований, в соответствии с которыми определяется наличие или отсутствие объектов, обладающих признаками объекта культурного наследия, на земельных участках, подлежащих воздействию земляных, строительных, мелиоративных, хозяйственных работ, указанных в статье 30 Федерального закона работ по использованию лесов и иных работ.
--	---

Отношения к заказчику

Организация:

- не участвует в разработке проектной документации на строительство, расширение, реконструкцию, техническое перевооружение, консервацию и ликвидацию, и иное хозяйственное освоение объекта или объектов, в отношении которых проводится экспертиза, или подобной проектной документации;

- не участвует в проектировании или конструировании, изготовлении, поставке, монтаже, ремонте, покупке, владении, эксплуатации или обслуживании технических устройств, применяемых на объекте или других объектах, в отношении которых проводится экспертиза, или подобных конкурентных технических устройств;

- не участвует в проектировании или конструировании, строительстве, ремонте, покупке, владении, эксплуатации или обслуживании зданий и сооружений на объекте или других объектах, в отношении которых проводится экспертиза, или подобных конкурентных зданий и сооружений;

- не имеет с заказчиком отношений общего владения;

- не подлежит непосредственной отчетности тому же вышестоящему управляющему орган, что и заказчик экспертизы;

- не выполняет функции официального представителя заказчика.

Эксперт:

- не имеет родственных связей с заказчиком (его должностными лицами, работниками);
- не состоит в трудовых отношениях с заказчиком;
- не имеет долговых или иных имущественных обязательств перед заказчиком;
- не владеет ценными бумагами, акциями (долями участия, паями в уставных капиталах) заказчика;
- не заинтересован в результатах исследований и решений, вытекающих из настоящего экспертного заключения, с целью получения выгоды в виде денег, ценностей, иного имущества, услуг имущественного характера или имущественных прав для себя или третьих лиц.

В соответствии с законодательством Российской Федерации эксперт несет ответственность за соблюдение принципов проведения историко-культурной экспертизы и достоверность сведений, изложенных в заключении экспертизы.

Эксперт В.Ю. Соболев

Основания проведения государственной историко-культурной экспертизы:

Федеральный закон № 73-ФЗ «Об объектах культурного наследия (памятниках истории и культуры) народов Российской Федерации» от 25.06.2002 г. (в действующей редакции);

Положение о Государственной историко-культурной экспертизе (утв. Постановлением Правительства РФ от 15 июля 2009 г. № 569) (в действующей редакции);

Договор № 761-3278-23 от 07.07.2023 г. между ООО «ПИРС» и АО «Газпром газораспределение Ленинградская область».

Копия письма Комитета по сохранению культурного наследия Ленинградской области от 20.03.2023 г. № 01-09-1372/2023-0-1.

Цель экспертизы:

Определение наличия или отсутствия выявленных объектов культурного (археологического) наследия либо объектов, обладающих признаками объекта культурного наследия, на земельных участках, землях лесного фонда либо в границах водных объектов или их частей, подлежащих воздействию земляных, строительных, мелиоративных, хозяйственных работ, указанных в статье 30 Федерального закона №73-ФЗ работ по использованию лесов и иных работ на территории земельного участка, предназначенного для проектирования и строительства объекта: «Межпоселковый газопровод до д. Саркюля Кингисеппского района Ленинградской области (этап 2)», в случае, если федеральный орган охраны объектов культурного наследия и орган охраны объектов культурного наследия субъекта РФ не имеет данных об отсутствии на указанном земельном участке объектов культурного наследия либо объектов, обладающих признаками объекта культурного наследия.

Объект государственной историко-культурной экспертизы:

Земельный участок, предназначенный для проектирования и строительства объекта: «Межпоселковый газопровод до д. Саркюля Кингисеппского района Ленинградской области (этап 2)», подлежащий воздействию земляных, строительных, мелиоративных, хозяйственных работ, предусмотренных статьей 25 Лесного кодекса Российской Федерации работ по использованию лесов (за исключением работ, указанных в пунктах 3, 4 и 7 части 1 статьи 25 Лесного кодекса Российской Федерации) и иных работ, в случае если орган охраны объектов культурного наследия не имеет данных об отсутствии на указанном земельном участке объектов культурного наследия, включенных в реестр, выявленных объектов культурного наследия либо объектов, обладающих признаками объектов культурного наследия.

Сведения об обстоятельствах, повлиявших на процесс проведения и результаты экспертизы:

Обстоятельства, повлиявшие на процесс проведения и результаты экспертизы, отсутствуют.

Перечень документов, представленных Заказчиком

Копия письма Комитета по сохранению культурного наследия Ленинградской области от 20.03.2023 г. № 01-09-1372/2023-0-1.

«Межпоселковый газопровод до д. Саркюля Кингисеппского района Ленинградской области (этап 2)» Проектная документация. Раздел 2 №Проект полосы отвода». Том 2. Шифр проекта 3854.001.П.0/0.1295 - ППО. СПб, 2023.

Письмо АО «Газпром газораспределение Ленинградская область» от 14.09.2023 №61/14505 об отсутствии ГПЗУ.

Письмо АО «Газпром газораспределение Ленинградская область» от 14.09.2023 №61/14507 об отсутствии ППТ.

План земельного участка на кадастровой карте представлен в Проектной документации: «Межпоселковый газопровод до д. Саркюля Кингисеппского района Ленинградской области (этап 2)» Проектная документация. Раздел 2 №Проект полосы отвода». Том 2. Шифр проекта 3854.001.П.0/0.1295 - ППО. СПб, 2023. (Приложение №5, стр. 140-148).

Перечень документов и материалов, предоставленных эксперту и привлекаемых при проведении экспертизы, а также использованной для нее специальной, технической и справочной литературы

Законодательная база

- Федеральный закон от 25 июня 2002 г. № 73-ФЗ «Об объектах культурного наследия (памятниках истории и культуры) народов Российской Федерации».
- Федеральный закон от 22 октября 2014 г. № 315-ФЗ «О внесении изменений в Федеральный закон «Об объектах культурного наследия (памятниках истории и культуры) народов Российской Федерации» и отдельные законодательные акты Российской Федерации».
- Положение о государственной историко-культурной экспертизе, утвержденное постановлением Правительства РФ от 15.07.2009 № 569;
- Положение о порядке проведения археологических полевых работ и составления научной отчетной документации. Утверждено постановлением Бюро Отделения историко-филологических наук Российской академии наук от 20 июня 2018 г. № 32;
- Открытый лист № 2713-2023 от 20 июля 2023 г., выданный на имя С.В. Бельского;
- План-схема расположения земельных участков на публичной карте Росреестра, <http://roscadastr.com/map>;
- Приказ Министерства культуры Российской Федерации от 1 сентября 2015 г. № 2328 "Об утверждении перечня отдельных сведений об объектах археологического наследия, которые не подлежат опубликованию".
- Положение о едином государственном реестре объектов культурного наследия (памятников истории и культуры) народов Российской Федерации, утвержденное приказом Министерства культуры Российской Федерации от 30.10.2011 № 954.

ЛИТЕРАТУРА И АРХИВНЫЕ ИСТОЧНИКИ

1. Геоморфология и четвертичные отложения Северо-Запада Европейской части СССР. Л.: «Наука», 1969.
2. Герасимов Д.В. «Мал золотник, да дорог!»: об опорных комплексах каменного века – эпохи раннего металла юго-восточной части региона Финского залива // Древние культуры Восточной Европы: эталонные памятники и опорные комплексы в контексте современных археологических исследований: Замятинский сборник. Вып. 4. СПб., 2015.
3. Герасимов Д. В., Крийска А., Лисицын С. Н. Памятники каменного века юго-восточного побережья Финского залива: хронология и геоморфология // Краткие сообщения Института археологии РАН. Вып. 226. 2012. С. 241-247.
4. Герасимов Д.В., Холкина М.А. Археологическое изучение древних лагунных систем: исследования в нарвско-лужском междуречье в 2012-2014 гг. // Материалы полевых исследований МАЭ РАН. Вып. 15. СПб. 2015. С. 243-259.

5. Кольчатов В.А. О времени заселения Ижорского плато. В: Столяр А.Д. (отв. ред). Северная Русь и ее соседи в эпоху раннего средневековья. Л.: Издательство ЛГУ, 1982. С. 61 – 65.
6. Конькова О.И. Исследования ижорских могильников; Итоги и перспективы // Современное финно-угроведение; Опыт и проблемы. Л., 1990. С. 31-35.
7. Конькова О.И. Ингерманландская историко-культурная зона в свете данных гуманитарных наук // Очерки исторической географии: северо-Запад России. Славяне и финны. СПб, Изд-во СПбГУ, 2001
8. Конькова О.И. Археологические находки на западе Ленинградской области и проблема происхождения ижоры // Археологическое наследие Санкт-Петербурга. Вып. 2: Древности Ижорской земли. СПб., 2008. С. 9–32.
9. Крийска А., Нордквист К., Герасимов Д.В., Санделл С., Холкина М.А. Новые исследования памятников со шнуровой керамикой в Нарвско-Лужском междуречье, на пограничье России и Эстонии // Тверской археологический сборник. Вып. 10. С. 195-203. Тверь, 2015.
10. Лапшин В.А. Археологическая карта Ленинградской области. Ч.1: Западные районы. – Л.: ЛВВИСУ, 1990. – 127 с.
11. Марков К.К. Развитие рельефа Северо-Западной части Ленинградской области // Труды ГГРУ СССР, 1931. Вып. 117, 256 с.
12. Рябинин Е.А. Финно-угорские племена в составе Древней Руси: к истории славяно-финских этнокультурных связей. (Историко-археологические очерки). СПб., 1997.
13. Рябинин Е.А. Водская земля Великого Новгорода (результаты археологических исследований 1971–1991 гг.). СПб., 2001.
14. Субетто Д.А., Севастьянов Д.В., Савельева Л.А., Арсланов Х.А. Донные отложения озер Ленинградской области как летопись Балтийских трансгрессий и регрессий. // Вестник СПбГУ. Сер. 7, вып. 4 (31). 2002. С. 75-85.
15. Тимофеев В. И., 1983. Отчет об исследованиях памятников каменного века в юго-западной части Ленинградской области. Архив ИИМК РАН, Ф. 35, оп. 1, 1983, Д. 69.
16. Тимофеев В. И. Памятники мезолита и неолита региона Петербурга и их место в системе культур каменного века Балтийского региона. // Древности Северо-запада России (славяно-финно-угорское взаимодействие, русские города Балтики). СПб., 1993. С. 8-34.
17. Хвощинская Н.В. Племя воль и его культура в составе Новгородской земли // Великий Новгород и средневековая Русь. М., 2009.

18. Шмелев К.В., Бехтер А.В., Михайлова Е.Р. Селище Слободка 3 на южном берегу Лужской губы: об изучении и реконструкции позднесредневекового поселения // Культурное наследие Российского государства. СПб, 2018. С. 353-370.
19. Andren T., Björck J. & Johnsen S., 1999. Correlation of Swedish glacial varves with the Greenland (GRIP) oxygen isotope record. // *Journal of Quaternary Science*, 14/4. Pp. 361-371.
20. Eronen M., 1990., Geologinen kehitys jaakauden lopussa ja sen jälkeen. // Suomen kartasto, vihko 120-123 (Maaperä).
21. Kalm V., 2006. Pleistocene chronostratigraphy in Estonia, southeastern sector of the Scandinavian glaciation. // *Quaternary Science Reviews* 8, Pp. 960-975.
22. Miettinen A., 2002. Relative Sea-Level Changes in the Eastern Part of the Gulf of Finland during the Last 8000 Years. // *Ann. Acad. Sci. Fenn. Geologica-Geographica* 162.
23. Raukas A., Saarse L., Veski S., 1995. A new version of the Holocene stratigraphy in Estonia. // *Proceedings of the Estonian Academy of Sciences. Geology* 44. Pp. 201-209.
24. Rosentau A., Muru M., Kriiska A., Subetto D. A., Vassiljev J., Hang T., Gerasimov D., Nordqvist K., Ludikova A., Lõugas L., Raig H., Kihno K., Aunap R., Letyka N. (2013) - Stone Age settlement and Holocene shore displacement in the Narva-Luga Klint Bay area, eastern Gulf of Finland. *Boreas*. 10.1111/bor.12004
25. Rouk A.-M., 1995. Loodusolud hilisjääajast tanapaevani. // *Eesti talurahva ajalugu* I. Tallinn. Lk. 16-41.
26. Saarnisto M., Saarinen T. Deglaciation chronology of the Scandinavian Ice Sheet from the Lake Onega Basin to the Salpausselkä End Moraines // *Global and Planetary Change*. 2001. Vol. 31. p. 387-405.
27. Saarse L., Vassiljev J., Rosentau A., Midel A., 2007. Reconstructed late glacial shore displacement in Estonia. // *Baltica* 20 (1-2). Pp. 35- 45.
28. Sandgren, P., Subetto, D.A., Berglund, B.E., Davydova, N.N.& Savelieva, L.A., 2004: Mid-Holocene Littorina Sea transgressions based on stratigraphic studies in coastal lakes of NW Russia. // *GFF*, Vol. 126 (Pt. 4, December), pp. 363–380. Stockholm.
29. Wohlfarth B., Lacourse T., Bennike O., Subetto D., Tarasov P., Demidov I., Filimonova L., Sapelko T. 2007. Climatic and environmental changes in north-western Russia between 15,000 and 8000 cal yr BP: a review. // *Quaternary Science Reviews* 26. Pp. 1871-1883.

Сведения о проведенных исследованиях

В рамках проведения данной государственной историко-культурной экспертизы, были выполнены следующие исследования:

ознакомление с представленной Заказчиком документацией;

анализ исходно-разрешительной документации;
изучение нормативно-правовой документации, необходимой для принятия экспертного решения, и научно-справочной литературы;
историко-библиографические исследования, анализ информации об основных этапах освоения территории, оценка вероятности местонахождения на обследуемом участке не выявленных ранее археологических памятников;
визуальное обследование участка и его фотофиксация;
полевые археологические исследования (разведка), закладка шурфов;
подготовка отчета о проведении полевых научно-исследовательских археологических работ;
проведение анализа полученных результатов, оформление настоящего Акта.

Факты и сведения, установленные в результате проведенных исследований

ИСТОРИКО-КУЛЬТУРНАЯ ХАРАКТЕРИСТИКА ОБСЛЕДУЕМОЙ ТЕРРИТОРИИ

Физико-географическая характеристика района исследований

В геологическом отношении запад Ленинградской области представляет собой оконечность Восточно-Европейской плиты на стыке с Балтийским кристаллическим щитом, граница между которыми проходит по ложбине, занятой Финским заливом, и Карельскому перешейку. Четвертичные покровные отложения, состоящие из моренных суглинков и валунных супесей последнего вюрмского оледенения, составляют в низменных местах холмисто-моренную равнину, осложненную в центральной высотной части региона выходящими на поверхность ордовикскими известняками Ижорского плато. Куровицкое плато, где расположен участок обследования, так же как Курголовское и Крикковское, являются отторженцами Ижорского плато.

Территория Предглинтовой низменности относится к провинции аккумулятивного ледникового и водно-ледникового рельефа последнего оледенения (Геоморфология... 1969). Выделяемая в пределах данной провинции Балтийско-Ладожская геоморфологическая область представляет собой сочетание аккумулятивных и абразионных равнин и изолированных аккумулятивных возвышенностей. Лужско-Нарвский геоморфологический район, в свою очередь, характеризуется сочетанием озерно-ледниковых и морских равнин и останцов холмистого ледникового рельефа. На участках, примыкающих к побережью Финского залива, флювиогляциальные отложения переработаны голоценовыми осцилляциями Балтики и, на некоторых участках, эоловыми процессами.

Для Предглинтовой низменности характерно широкое развитие ледниковых и водноледниковых форм рельефа, обусловивших разнообразие ландшафтов: изобилие озер, находящихся в стадии регрессии последние 2 – 3 тыс. лет; слабое развитие долин и пойм рек; преобладание проточных озерно-речных систем. Наиболее крупной долиной стока является система р. Луги, которая возникла в позднеледниковое время и продолжает по сей день оставаться активно развивающейся рекой. Русло р. Луги, первоначально впадавшей в Финский залив в районе Копорской губы через сквозную проточную долину озер Бабинского-Глубокого-Копанского, в голоцене постепенно стало в своем нижнем течении сдвигаться на запад и последовательно занимало сначала долину р. Хаболовки, потом – р. Лужицы. Современное русло р. Луги, впадающей в Лужскую губу, также не является окончательным, и не исключено, что в скором по геологическим меркам времени река прорвется в бассейн р. Нарвы и будет впадать в Нарвскую губу. Река Россонь, соединяющая долины обеих рек – по сути протока, меняющая направление течения в зависимости от повышения уровня воды в р. Луге или р. Нарве, уже намечает такую тенденцию. Река Нарва, также как и Луга, продолжает свое формирование. Ее древнейшее русло, еще доледниковое, располагалось в районе Кургальского полуострова, т.е. значительно севернее, чем сейчас, и в настоящее время унаследовано озерами Белым и Липовским. О продолжающемся эрозионном врезе русла р. Нарва свидетельствуют многочисленные памятники каменного века на эстонском и российском берегах реки, подверженные береговой эрозии, а также местонахождение Венкуль, затопленное водами р. Нарвы.

В экологическом отношении Нарвско-Лужский регион области является буферной зоной между зоной лесов южнотаежного типа с участием широколиственных пород (северная граница произрастания дуба проходит по р. Луге) и среднетаежной зоной с преобладанием смешанного хвойного леса. Динамика изменения климата за последние 10 тыс. лет обуславливала неоднократное смещение поясной зональной растительности к северу или югу, в прямой зависимости от периодов похолоданий и потеплений. Поэтому окружение первобытного человека диктовало то приспособление к эконише охотников и собирателей тайги, то бореальных лесов, каждой из которых соответствовал специфический набор флоры и фауны. Огромное влияние на экосистему оказывали осцилляции древней Балтики, которые изменяли контуры морского побережья, озерно-речной сети и характер биоценозов. По этой причине кроме лесных ресурсов первобытному человеку в изобилии были доступны кормовые возможности экониши морских охотников на тюленя (на побережье), а также рыболовов пресноводных и слабосоленых водоемов.

Основную роль в формировании современного облика рассматриваемого района сыграло последнее (валдайское) оледенение и последующая дегляциация, в ходе которой территория неоднократно затопливалась водами палеобассейнов, существовавших на месте современной Балтики.

Регион Финского залива в целом освободился ото льда в промежутке 10 800 – 10 300 лет до н. э. (Saarnisto, Saarinen 2001; Kalm 2006; Wohlfarth et al. 2007). Котловина Балтийского моря в то время была занята подпруженным ледником Балтийским ледниковым озером (БЛО). Судя по палеогеографическим данным, уровень БЛО на южном побережье Финского залива проходил между современными отметками 30 и 70 м над современным уровнем моря (Sandgren et al. 2004: 365; Saarse et al. 2007: apendix).

Прорыв вод БЛО у г. Биллинген в Центральной Швеции около 9 600 лет до н. э. привел к его катастрофическому спуску до уровня мирового океана, который в тот момент был ниже современного. По-видимому, уровень воды в Прабалтике за относительно короткий промежуток времени понизился приблизительно на 25 м (Andrén et al 1999: 369). После выравнивания уровней БЛО и океана наступила кратковременная стадия солоноводного Иольдиевого моря. Продолжающееся неравномерное изостатическое поднятие региона привело к отделению акватории Прабалтики от океана порогом стока в центральной Швеции.

Около 9 000 лет до н. э. начинается новая пресноводная стадия Балтики — Анциловое озеро (Eronen 1990: 16; Miettinen 2002: 14). Продолжавшееся повышение порога стока обусловило подъем уровня воды, известный как анциловая трансгрессия. Согласно сводной кривой изменения уровня Балтики в голоцене для территории Ингерманландии (Sandgren et al., 2004), максимум анциловой трансгрессии не превышал здесь 8,5 м. В районе г. Нарвы береговые образования этого времени отмечены на высоте 13 м над у.м. (Saarse et al., 2006). Последние исследования в Нарвско-Лужском междуречье позволяют оценить уровень Анцилового озера около 9 м над современным уровнем моря (Субетто и др., 2002; Rosentau et al, 2013).

После 8 200 лет до н. э. переполненный водоем Анцилового озера находит сток через образовавшиеся Датские проливы. Погребенные торфяники регрессивной фазы Анцилового озера изучены во многих районах балтийского побережья, их датировки свидетельствуют о плавном и продолжительном понижении уровня воды, продолжавшемся приблизительно до 7 200 лет до н. э. (Miettinen 2002: 14; Субетто и др. 2002: 81). В промежутке 7 200–6 800 лет

до н. э. произошло выравнивание уровней Анцилового озера и океана, наступила новая солоноводная стадия в истории Балтики — стадия Литоринового моря (Miettinen 2002: 14; Субетто и др. 2002: 81; Sandgren et al. 2004). Исчезновение ледников на севере Евразийского и Североамериканского континентов вызвало эвстатическое поднятие уровня мирового океана, в Балтийском регионе известное как литориновая трансгрессия. Она началась около 8200 кал. л. н. Максимальный уровень Литориновой трансгрессии в регионе Финского залива приходится на период 7600 – 7200 кал. л. н. (Субетто и др. 2002; Miettinen 2002; Sandgren et al. 2004). В нижнем Полужье максимальный уровень моря времени Литориновой трансгрессии реконструируется на современных отметках около 10 м над у. м. (Rosentau et al., 2013). После этого вследствие изостатического подъема земной коры относительный уровень моря на рассматриваемой территории постепенно понижался.

Исследования озерных отложений Лужской низменности (озера Бабинское, Леший, Хабаловское и Глубокое) позволили выявить двухкратное повышение уровня в ходе литориновой трансгрессии, датируемое периодами 7800 – 7100 и 6900 – 6000 л. н. (Sandgren et al., 2004). При этом максимум трансгрессии устанавливается данными авторами на отметке 10 м над у. м. Этого уровня Литориновое море достигало в интервале 7600 – 7200 л. н. Указанная высотная отметка совпадает с построениями К. К. Маркова (Марков 1931). Береговая линия литориновой трансгрессии в районе г. Нарвы также проводится на высоте 9 – 10 м над у. м. (Saarse et al. 2006).

Литориновые отложения распространены на абсолютных отметках от 6 – 7 м к западу от Санкт-Петербурга вдоль глинта и до 14 м на Курголовском полуострове (Геоморфология... 1969). В пределах Лужско-Нарвского междуречья осадки Литоринового моря залегают на отметках 3 – 10 м (Марков 1931), при этом наиболее высокие отметки приурочены к гребням береговых валов, зачастую перевеянных. Литориновые отложения залегают трансгрессивно на анциловых или более древних осадках, нередко отделены от анциловых осадков слоем торфа мощностью до 0,5 м.

Изменения природных обстановок около 7 200 лет до н. э. знаменуют начало атлантического периода по климатической периодизации – времени так называемого голоценового оптимума (Rõuk 1995: 22). В регионе Финского залива распространяются широколиственные породы деревьев (Raukas et al. 1995: 202, 206; Rõuk 1995: 22–23). В результате повышения уровня моря произошло подтопление устьев рек, это создало режим переноса и отложения осадочных пород, способствовавший образованию кос и лагун нескольких генераций. Только после 4 800 лет до н. э. уровень океана стабилизировался (Miettinen 2002), и прибрежные мелководные участки Финского залива в результате продолжающегося изостатического поднятия стали постепенно осушаться.

Завершение литориновой стадии Балтики привело к установлению на территории Лужско-Нарвского междуречья субаэральных условий осадконакопления. В это время значительные участки суши, вышедшие из-под воды, подверглись воздействию эоловых процессов. В результате были сформированы крупные эоловые образования – вдоль берегов Нарвского залива, где дюнные гряды достигают высоты 15 – 20 м. В целом, образования, представляющие собой перевеянные береговые валы и дюнные массивы, имеют широкое распространение на территории Лужско-Нарвского междуречья.

Судя по обнажениям берегов Луги и Нарвы, активный водосброс в период регрессий Анцилового озера и Литоринового моря, а также водный режим рек в историческое время способствовал не образованию, а активному размыву береговых террас. В бассейне Луги

ниже г. Кингисеппа фрагментарно выражена лишь одна надпойменная терраса высотой 3 – 6 м, прислоненная к морской литориновой. В ее обнажениях хорошо заметны следы намывов, когда вода поднималась выше современной кровли. Пойма Луги на этом участке выражена гораздо лучше, и на некоторых участках достигает в ширину несколько десятков метров.

История археологического изучения региона

Большинство исследованных в 19-20 вв. памятников археологии в районе южного берега Финского залива расположено на удалении от береговой линии, на территории Ижорской возвышенности. Памятники Приморской низменности до недавнего времени практически не изучались.

Середина XIX века в России была ознаменована общим подъёмом интереса к отечественным древностям. В период правления Николая I начинает оформляться славяно-русская археология. Исследователи проявляют всё большее внимание к древностям центральных и северорусских губерний. В 1846 году в Петербурге было основано Императорское Русское археологическое общество (РАО), а в 1859 г. создана Императорская Археологическая комиссия (ИАК).

Целенаправленные археологические исследования в западных районах Ленинградской области начались с раскопок Л.К. Ивановского. На протяжении 1872–1891 гг. автор проводил масштабные раскопки древнерусских курганов Ижорской возвышенности. В общей сложности Л.К. Ивановский исследовал 5877 погребений в 127 пунктах. Результаты этих раскопок опубликованы после смерти Л.К. Ивановского А.А. Спициным в 1896 г. Л.К. Ивановским были раскопаны могильники в пределах современных Кингисеппского, Волосовского, Гатчинского, Ломоносовского и Лужского районов.

В 1927-1931 гг. Палеоэтнологический отряд Государственной академии истории материальной культуры проводил обследование памятников Северо-Запада России с целью составления археологической карты. Основная деятельность отряда была направлена на сбор сведений о существующих памятниках и их регистрацию. Обследование Кингисеппского района проводили в основном Б.А. Коишевский, Г.Ф. Дебец и А.С. Генералова.

В 1963 г. разведки в окрестностях дд. Краколье, Остров и Лужицы провел Э. Тыниссон, были выявлены три грунтовых могильника.

С 1970 г. начался новый этап изучения памятников археологии Ленинградской области. В первой половине 70-х годов проводились разведочные работы, перешедшие затем в стационарные раскопки. В 1971 – 1991 гг. Е.А. Рябининым (на первом этапе – совместно с В.А. Кольчатовым) осуществлено широкое обследование средневековых археологических памятников в западных районах Ленинградской области (Волосовский, Гатчинский, Кингисеппский, Ломоносовский). Основное внимание было уделено изучению Ижорской возвышенности как территориальной основе Водской земли. В результате планомерных разведок было выявлено или проверено современное состояние более 100 памятников различных типов: могильников, укрепленных и неукрепленных поселений, центров железодельного производства, скоплений каменных крестов (Кольчатов 1982; Рябинин 2001). Ближайшие к территории обследования памятники, исследованные Е.А. Рябининым – это средневековые водские могильники Валговицы, Великино, Вердия, расположенные на северо-западе Ижорской возвышенности и примыкающих всхолмлениях.

Систематические работы по поиску стоянок каменного века на данной территории проводил в 1980-е годы В. И. Тимофеев. Им были открыты стоянки Хаболово на Хаболовском озере и местонахождение Венкуль в низовьях Луги. По результатам этих работ, включая открытия в других местах Ленинградской области, им была создана культурно-хронологическая шкала древностей каменного века, опубликованная в 1993 г. (Тимофеев 1993).

Планомерное археологическое изучение территории Сойкинского полуострова и в целом зоны этнографического расселения ижоры проводилось в 1979–1989 гг. О.И. Коньковой. Автор выявила и частично раскопала серию могильников, связанных с расселением ижоры в средневековье. В результате выявлено около 20 грунтовых могильников 11-17 вв., расположенных в прибрежной зоне Финского залива: Гамалово, Репино, Валяницы, Вистино, Урмизно, Стремление, Пятчино, Пахомовка, Липпово, могильники на Дубовском п-ве и у ныне не существующей д. Кайбалово (Курголово п-ов) и получены сведения о могильниках у дер. Новое Гарколово, Колкомпя, Ручьи, Слободка, Кошкино, Большое Райково, Малое Райково, Выбье (Конькова 1990; 2001; 2008). Могильники расположены в прибрежной полосе Финского залива от низовьев Луги вплоть до нижнего течения Сисы и бассейна Коваши.

С 1983 г. в Ленинградской области работала экспедиция ЛОИА АН СССР, которая проводила сплошное обследование памятников археологии области с целью создания её полной археологической карты. В 1990 г. В.А. Лапшин издал «Археологическую карту Ленинградской области. Часть I. Западные районы», в ней в Кингисеппском районе учтено 57 памятников археологии.

В последние два десятилетия в прибрежной части Финского залива в пределах Кингисеппского района в результате планомерных исследований открыты многочисленные памятники эпохи камня. В низовьях Луги, в Нарско-Лужском междуречье и к востоку от нижней Луги экспедиции МАЭ РАН под руководством Д.В. Герасимова проводят систематические разведки памятников эпохи камня, за последние 15 лет обнаружено более 30 новых стоянок (Герасимов 2015).

С 2011 г. начался новый этап исследований, направленный на изучение связи этапов освоения региона с динамикой формирования береговых морфосистем в среднем-позднем голоцене. В работах помимо сотрудников МАЭ РАН принимают участие археологи и представители естественнонаучных дисциплин из ряда российских и зарубежных научных учреждений: Университета Тарту (Эстония), Университета Хельсинки (Финляндия), Университета Оулу (Финляндия), СПбГУ, ИнОз РАН, РГПУ им. Герцена, ИЯЛИ КарНЦ РАН, ВСЕГЕИ им. Карпинского (Герасимов и др. 2013; 2014; Герасимов, Холкина, 2015; Крийска и др. 2015).

В результате разведочных работ Лаборатории археологии, исторической социологии и культурного наследия СПбГУ (К.В. Шмелев, Е.Р. Михайлова и др.) в округе деревень Косколово и Слободка выявлено несколько памятников археологии от каменного века до позднего средневековья. На поселении Слободка 3 проведены широкомасштабные и, на данный момент, единственные в данном регионе раскопки поселенческого памятника. Раскопки проводились в 2008, 2010 – 2011 гг. К.В. Шмелевым, изучен культурный слой водской деревни эпохи позднего средневековья (Шмелев и др. 2018). В районе д. Галик в 2000-х гг. С.Н. Лисицыным и Д.В. Герасимовым были открыты стоянки каменного века Галик 3 и 4. 2018 г. И.В. Стасюк выявил курганный могильник, еще два могильника были

известны ранее на нижней Луге у д. Краколье и Остров, выявлено поселение нового времени Краколье 1, Лужицы 5.

Новые стоянки каменного века Косколово 5-14 в долине р. Хаболовка и стоянка Галик 6 открыты разведками экспедиций ИИМК РАН под руководством А.Ю. Городилова в 2017-2019 гг.

Археологические культуры и памятники территории обследования

В каменном веке на литориновой стадии Балтики в регионе Финского залива складывается система жизнеобеспечения, основанная на комплексной эксплуатации лесных и морских ресурсов. В этот период появилось множество стоянок, приуроченных непосредственно к береговым линиям того времени. В южной части Финского залива многочисленные стоянки древнего человека располагались на образующихся в устьях рек (Йагалы, Нарвы, Луги, Ижоры, Охты) косах (Герасимов, Холкина 2015).

В литориновое время в юго-восточной части Финского залива наиболее благоприятными зонами промысловой деятельности людей были лагуны, такие как Рийгикюльская и Кудрукюльская близ устьев рек Нарвы и Луги, Сестрорецкая, Лахтинская и, вероятно, Охтинская в Приневье. Культурные слои памятников позднего мезолита на рассматриваемой территории перекрыты наносами максимума литориновой трансгрессии, датируемой в промежутке 5500–4800 до н. э.

Начало неолита в регионе маркируется распространением традиции изготовления керамики после 5500 до н. э., во время максимума литориновой трансгрессии. В раннем неолите в западной части Ленинградской области распространилась керамическая традиция нарвского типа. К этому периоду относятся такие стоянки юго-восточной части Финского залива как Рийгикюла 1-13, 15, Извоз 2 в Нарвско-Лужском междуречье, Куземкино 1 и 2, Галик 3 в нижнем Полужье (Герасимов и др. 2012: 246).

Начало развитого неолита соответствует распространению в конце V – начале IV тыс. до н. э. в регионе так называемой типичной, или прибалтийской гребенчато-ямочной керамики. В конце IV тыс. до н.э. появляется новая культурная традиция носителей шнуровой керамики, связанной с так называемым кругом культур боевых топоров. В то же время сохраняется и местная традиция гребенчато-ямочной керамики, в материалах доминирует так называемая поздняя гребенчато-ямочная керамика с органической примесью в тесте. Памятники носителей шнуровой керамики расположены на удалении от побережья, на возвышенностях вблизи небольших речек и ручьев. Ближайшие памятники этих периодов расположены в округе д. Косколово. Отдельные находки встречены при раскопках селища Нового времени Слободка 3. Скопление стоянок эпохи позднего неолита и раннего металла открыто в долине р. Хаболовка (Косколово 5-14).

Весь последующий период – эпоха бронзы и ранний железный век практически не изучен. Известно только 2 поселения эпохи бронзы на р. Хаболовка – поселение с текстильной керамикой Косколово 11, выявленное в ходе разведок 2019 г. А.Ю. Городиловым и поселение Хаболово на р. Хаболовка, которое было открыто и раскапывалось В. И. Тимофеевым в 1983 г. (Тимофеев 1983, л. 10).

Последующий период – ранний железный век известен только на Ижорской возвышенности и представлен могильниками с каменными оградками (культура таранд).

Ближайшими памятниками являются Валговицы, Великоно (раскопки Е.А. Рябина), памятники в округе пос. Котлы, д. Ополье (разведки и раскопки последних лет). Памятники этого периода в Приморской низменности пока не выявлены.

В нижнем Полужье и Понаровье, на побережье Финского залива, в округе Котлов, до XIX века сохранился компактный массив водских поселений, население которых сохраняло значительное этнографическое своеобразие (Хвоцинская 2009: 306 – 307) и ценнейшими культурно-историческими реликтами которого являются последние водские деревни в Ленинградской области: Лужицы, Краколье, Межники и др. Погребальные памятники води исследовал Е. А. Рябинин (Рябинин 1997), поселенческие и погребальные – К.В. Шмелев (Шмелев 2018). Курганный обряд в XII – XIII вв. не получил распространения в зоне расселения води, там известны грунтовые могильники, в том числе с каменными обкладками, например, исследованные Е.А. Рябининым водские захоронения у деревень Валговицы, Великоно, Вердия. Этнографический костюм и ювелирный убор води также отличался существенным своеобразием, в частности, широким использованием нагрудных булавок и цепей, нашивных спиральных украшений одежды. Важным элементом погребального обряда, характеризующим занятия води, было помещение в захоронения наряду с сельскохозяйственными орудиями глиняных сопел сыродутных горнов, предназначенных для выплавки железа из болотной руды. Это указывает на значение металлургического производства для средневековой води и совпадает с данными новгородских писцовых книг, согласно сведениям которых, в зоне расселения води, богатой залежами болотной руды, размещалось большое количество домниц, велась добыча руды и металлургическое производство. Памятники средневекового периода также представлены грунтовыми ижорскими могильниками, расположенными на Сойкинском полуострове и восточнее. Они были открыты и изучались О.И. Коньковой (1990; 2001; 2008).

Поселения Нового времени зафиксированы на месте мызы Лужица и у д. Краколье.

Археологические объекты вблизи участка обследования

К наиболее близким к участку исследований объектам культурного наследия относятся (илл. 14):

1) **Куземкино I (стоянка)**. Расположена в 2,2 км западнее деревни Большое Куземкино, на юго-западной обочине дороги к бывшей воинской части. Стоянка расположена на краю литориновой террасы (абсолютная высота ~ 10 м), которая обозначает лагуну древней Балтики. Подъемный материал содержит осколки и отщепы кварца, мелкие расслоившиеся фрагменты керамики с примесью органики без орнаментации. По характерной керамике памятник относится к нарвской неолитической культуре. Расстояние от трассы проектируемого газопровода 11,61 км к северо-востоку.

2) **Куземкино II (стоянка)**. Расположена в 2 км западнее деревни Большое Куземкино, на юго-западной обочине дороги к бывшей воинской части. Стоянка расположена также на краю литориновой террасы (абсолютная высота ~ 10 м), в 250 м к юго-востоку от стоянки Куземкино I. Среди находок встречены кальцинированные фрагменты костей и фрагменты керамических сосудов с органическим отошителем без орнаментации. По керамическому комплексу памятник относится к нарвской раннеолитической культуре. Расстояние от трассы проектируемого газопровода 11,63 км к северо-востоку.

3) **Куземкино III-VI.** Стоянки. Ранний неолит, нарвская культура. (Герасимов, Холкина 2015: 251). Расстояние от трассы проектируемого газопровода 11,6 км к северо-востоку.

4) **Группа памятников в урочище Вяйке-Ропсу. (Вяйке-Ропсу 1-7).** Стоянки каменного века, расположенные на Кудрукюльской палеокосе. Выявлены в 2007- 2010, 2013 гг. Карельским археологическим отрядом МАЭ РАН под руководством Д.В. Герасимова в 2-3,8 км к ЮЗ от д. Ропша, в 2,5 км к З от берега р. Мертвица, северной протоки р. Россонь, на песчаной палеокосе (Герасимов, Холкина 2015:249). Расстояние от трассы проектируемого газопровода около 10,28 км к северо-востоку.

5) **Группа памятников у р. Россонь (Россонь 1-17).** Памятники расположены в Кингисеппском районе Ленинградской обл., к северу от р. Россони, на восточном склоне Кудрукюльской палеокосы, понижающемся по направлению к р. Луге. Памятники локализуются на небольших песчаных всхолмлениях высотой около 8 м над ур.м., возвышающихся на 1–1,5 м над окружающей поверхностью, и на террасе 10 м над ур.м. Всхолмления образуют две цепочки, субпараллельные друг другу и краю косы, ограниченные с запада и востока и разделенные между собой цепочками вытянутых в том же направлении маленьких заболачивающихся озер. Три из 17 выявленных памятников относятся ко времени после завершения каменного века. Это одиночное(?) погребение VI–VII вв. н.э. (Россонь 11); единичная случайная находка развала средневекового сосуда (Россонь 14); единичная случайная находка шлифованного тесла (Россонь 13) (Герасимов, Холкина 2015:250). Расстояние от трассы проектируемого газопровода 5,35 км к северо-востоку.

6) **Ропша.** Курганная группа к востоку от д. Ропша на берегу р. Мертвица. Обследована В. П. Петренко в 1984 году. По свидетельству В.П. Петренко и В. А. Лапшина, группа была полностью уничтожена при строительстве (Лапшин. 1990. 805). Расстояние от трассы проектируемого газопровода 11,08 км к северо-востоку.

7) **Тырвала.** Мезолитическое находение на правом берегу р. Нарва, на южной окраине бывш. дер. Тырвала (Лапшин. 1990. 817). Расстояние от трассы проектируемого газопровода 3,3 км к юго-востоку.

8) **Венкуль.** Подводная неолитическая стоянка, находится в р. Нарва. В 1983 г. в 15-20 м от береговой линии на глубине 4-4,5 м на склоне подводной террасы собрана неолитическая керамика (нарвской культуры). (Лапшин. 1990. 818). Расстояние от трассы проектируемого газопровода 1,38 км к югу-юго-западу.

Все перечисленные выше памятники археологии находятся на расстоянии от 1,38 до 11,63 км от участка обследования, проектируемое строительство не может оказать на них никакого влияния.

АРХЕОЛОГИЧЕСКИЕ ИССЛЕДОВАНИЯ

МЕТОДИКА ПРОВЕДЕНИЯ АРХЕОЛОГИЧЕСКИХ РАБОТ

При проведении археологического обследования земельного участка, предназначенного для проектирования и строительства линейного объекта: «Межпоселковый газопровод до д. Саркюля Кингисеппского района Ленинградской области (этап 2)», расположенного в Куземкинском сельском поселении Кингисеппского района

Ленинградской области, кадастровые кварталы: 47:20:0603001, 47:20:0614002 протяженностью 1,2 км, использовалась методика, принятая в соответствии с «Положением о порядке проведения археологических полевых работ (археологических раскопок и разведок) и составления научной отчетной документации», утвержденным Бюро отделения историко-филологических наук Института археологии Российской академии наук № 15 от 12 апреля 2023 года.

Изначально были проведены камеральные исследования: анализ исторических и современных карт и топографических условий участка обследования. Осуществлен сбор и анализ информации, архивных и письменных источников о наличии на изучаемой территории объектов археологического наследия. Изучена археологическая научная литература, посвященная данной территории. В результате проведенных работ была написана историческая справка об исследуемом участке.

После составления исторической справки был произведен этап полевых исследований – включающий визуальный осмотр местности и закладку археологических шурфов. При визуальном осмотре участка обследования с целью обнаружения выходов культурного слоя и артефактов осматривались встречающиеся обнажения грунта естественного и антропогенного происхождения. Фотофиксация основных этапов работ производилась цифровой фотокамерой (OLYMPUS F2.0). Для указания масштаба при фотографировании использовалась геодезическая рейка длиной 2 м с сантиметровыми делениями.

Для изучения археологической ситуации на земельном участке было заложено 2 археологических шурфа общей площадью 2 кв. м и размерами каждый 1x1 м. Глубина исследованных шурфов составила от 0,71 м до 0,95 м. Выбор мест закладки определялся в соответствии с объективной физико-геоморфологической ситуацией на местности. Для привязки археологических шурфов к современной топографической основе (WGS-84) использовался прибор глобального позиционирования GarminGPSMap 62S. Инструментальная съемка профилей шурфов производилась по нивелиру. За условный репер (R₀) был принят северо-западный угол шурфа.

Площадь заложённых шурфов определялась с учетом методической рекомендации допустимого минимального вскрытия культурного слоя при производстве разведочных археологических работ. Археологические шурфы и точки фотофиксации были обозначены на плане разведочного обследования, документированы дневниковыми описаниями и фотосъемкой.

Разборка напластований в шурфах производилась вручную, лопатами, методом горизонтальных зачисток, по пластам глубиной 0,1-0,2 м, либо, в случае выявления четко выраженной горизонтальной стратиграфии – послойно, с фотофиксацией. Расчистка пятен, участков погребенной почвы, переборка грунта велась при помощи ножей и пикировок. Для выявления структуры плотных поверхностей и удаления грунта в стесненных условиях при расчистке использовались щетки, кисти и совки.

Культурный слой выбирался до материка – естественной поверхности грунта, не затронутой антропогенными воздействиями, с последующей зачисткой его поверхности, а также всех боковых стенок, и затем фиксацией всех полученных планов, разрезов, профилей, а также с последующим контрольным прокопом.

После проведения археологических изысканий была произведена полная засыпка всех шурфов.

Последний этап работ предусматривал проведение камеральной обработки полученных полевых данных, разработку и написание текста отчета о проведенных археологических исследованиях.

ПОЛЕВЫЕ РАБОТЫ

Исследуемый участок расположен в северо-западной части Кингисеппского района Ленинградской области, в 1,6 км к северу от границы Российской Федерации с Эстонской Республикой по р. Нарва.

Трасса обследования исследовалась с востока на запад. Участок отведен для проектирования и строительства объекта: «Межпоселковый газопровод до д. Саркюля Кингисеппского района Ленинградской области (этап 1 и этап 2)», расположенного в Куземкинском сельском поселении Кингисеппского района Ленинградской области, кадастровые кварталы: 47:20:0603001, 47:20:0614002 протяженностью 1,56 км (илл. 1-5).

По ходу движения были произведены точки фотофиксации (№№1-7), а также заложены археологические шурфы (№№1-2), общей площадью 2 кв. м.

Участок обследования (этап 1), протяженностью 1 182 м., пролегает через деревню Венекюля Кингисеппского района Ленинградской области по улицам Центральная и Речная. Участок обследования (этап 2), протяженностью 355 м., переходит р. Россонь с южного берега на северный, доходя до южной окраины д. Саркюля.

Деревни Венекюля и Саркюля расположены вдоль берегов р. Россонь, соединяющую р. Нарва и р. Луга.

За исключением начала и окончания трассы, основной участок обследования пролегает вдоль плотной деревенской застройки. Территория обследования имеет равнинно-холмистый рельеф. По всей исследуемой трассе перепад высот варьируется от 3 до 9 м БС. Самые низкие места фиксируются у берегов р. Россонь, которые затопляются в периоды разливов реки.

Координаты характерных точек маршрута обследования (этап 1):

№ ПТ	МСК-47 зона 1		WGS84	
	X	Y	N	E
1	384909.6057	1257876.6082	59.477258173	28.086721992
2	384896.7531	1257861.0642	59.47714309	28.086447278
3	384891.3764	1257849.3366	59.477095042	28.086240169
4	384872.9405	1257801.6139	59.476930428	28.085397519
5	384862.3216	1257770.3085	59.476835679	28.08484481
6	384850.4119	1257735.1544	59.476729411	28.084224155
7	384837.2288	1257702.4701	59.476611665	28.083647033
8	384822.2169	1257669.8786	59.476477498	28.083071489
9	384816.7662	1257659.0172	59.476428765	28.082879669
10	384801.2041	1257634.7803	59.476289508	28.082451511
11	384784.3032	1257610.1575	59.476138238	28.082016501
12	384780.1934	1257604.4258	59.476101449	28.081915234
13	384747.0632	1257556.0963	59.475804917	28.081061414
14	384738.0787	1257546.3963	59.47572444	28.080889969

15	384728.4005	1257532.0791	59.475637818	28.080637041
16	384719.5123	1257515.8184	59.47555832	28.080349853
17	384689.7261	1257472.4546	59.475291708	28.079583782
18	384670.7519	1257447.2679	59.475121828	28.079138779
19	384702.7702	1257420.0877	59.475409707	28.078660347
20	384725.7938	1257401.9584	59.475616688	28.078341283
21	384750.3828	1257383.5309	59.475837726	28.078017007
22	384774.2701	1257365.6665	59.476052454	28.077702638
23	384796.8734	1257346.4187	59.47625568	28.077363815
24	384806.0813	1257337.0807	59.476338493	28.077199375
25	384815.1526	1257322.0557	59.476420178	28.076934594
26	384851.8316	1257288.2465	59.476749998	28.076339325
27	384873.9451	1257273.1735	59.476948752	28.076074127
28	384919.9589	1257236.5542	59.477362408	28.07542957
29	384919.9589	1257236.5542	59.477362408	28.07542957
30	384953.2855	1257210.5095	59.477661998	28.074971152
31	384953.2855	1257210.5095	59.477661998	28.074971152

Координаты характерных точек маршрута обследования (этап 2):

№ ПТ	МСК-47 зона 1		WGS84	
	X	Y	N	E
1	384949.3458	1257213.5883	59.477626582	28.075025343
2	384954.8877	1257220.6797	59.477676209	28.075150645
3	384957.8462	1257218.3676	59.477702804	28.075109949
4	384962.5653	1257230.9411	59.477744952	28.075331948
5	384970.3655	1257223.2657	59.477815099	28.075196784
6	384974.2656	1257219.4279	59.477850173	28.0751292
7	384968.2982	1257203.5301	59.477796875	28.074848506
8	385001.7012	1257141.8481	59.478097744	28.073761299
9	385070.4148	1257103.2198	59.478715183	28.073081985
10	385070.1974	1257105.6364	59.478713192	28.073124617
11	385240.9882	1257009.6295	59.480247849	28.071436141
12	385236.0878	1257000.9125	59.480204004	28.071282172
13	385071.3081	1257093.5402	59.478723362	28.072911225
14	385071.3913	1257092.9126	59.478724119	28.072900154
15	385071.6353	1257091.6167	59.478726331	28.072877297
16	385071.8017	1257090.9684	59.478727835	28.072865863
17	384994.8463	1257134.2299	59.478036339	28.07362666
18	384962.9535	1257192.4632	59.477749085	28.074653068
19	384956.8055	1257189.1164	59.477693954	28.074593815
20	384952.0243	1257197.8993	59.477650889	28.07474862
21	384958.1723	1257201.2462	59.47770602	28.074807875
22	384959.9943	1257202.0823	59.47772236	28.074822687
23	384955.5549	1257206.0542	59.477682444	28.074892619
24	384948.0447	1257211.9234	59.477614931	28.074995925

Координаты точек фиксации (илл. 15-17):

WGS 84		
№	N	E
Т.ф. 1	59°28'44.37"	28° 5'25.30"
Т.ф. 2	59°28'38.01"	28° 5'11.95"
Т.ф. 3	59°28'33.92"	28° 4'54.88"
Т.ф. 4	59°28'30.63"	28° 4'45.44"
Т.ф. 5	59°28'39.37"	28° 4'29.96"
Т.ф. 6	59°28'40.53"	28° 4'25.75"
Т.ф. 7	59°28'43.26"	28° 4'23.69"

Начальная точка трассы обследования находится в смешанном лесу около северо-восточного угла забора, ограничивающего территорию дома №28 по ул. Центральной д. Венекюля. Здесь была произведена точка фотофиксации №1 (илл. 18-19), а также был заложен археологический шурф №1.

Шурф 1 (илл. 20-24).

Шурф 1, размерами 1x1 м, площадью 1 кв. м., был заложен по линии СЮ, находится в смешанном лесу, на северо-восточной окраине д. Венекюля.

За условный репер (R₀) был принят северо-западный угол шурфа. Глубина шурфа с учетом контрольного прокопа материка составила 0,71-0,74 м.

Координаты фотофиксации в WGS-84:

N **59°28'43.95"**

E **28°5'26.06"**

Стратиграфия

Для фиксации стратиграфического разреза была выбрана северная стенка. Под слоем дерна мощностью 0,04-0,05 м лежал черный почвенный слой мощностью 0,35-0,4 м, под которым фиксировался материк – серая супесь.

Находок не обнаружено, культурный слой не выявлен.

После окончания работ шурф был засыпан.

Отсюда трасса обследования идет 831 м на юго-запад вдоль асфальтированной ул. Центральная (по левой обочине), доходя до поворота на ул. Речная. Здесь были произведены точки фотофиксации №№2-4 (илл. 25-31).

Отсюда трасса обследования идет 369 м на северо-запад вдоль грунтовой дороги ул. Речная (по левой стороне), доходя до северо-западной окраины д. Венекюля. Здесь была произведена точка фотофиксации №5 (илл. 37-38), а также был заложен археологический шурф №2.

Шурф 2 (илл. 32-36).

Шурф 2, размерами 1x1 м, площадью 1 кв. м., был заложен по линии СЮ, находится в смешанной лесопосадке, на северо-западной окраине д. Венекюля.

За условный репер (R₀) был принят северо-западный угол шурфа. Глубина шурфа с учетом контрольного прокопа материка составила 0,94-0,95 м.

Координаты фотофиксации в WGS-84:

N 59°28'37.71"

E 28°4'32.27"

Стратиграфия

Для фиксации стратиграфического разреза была выбрана северная стенка. Под слоем дерна мощностью 0,03-0,04 м лежал черный почвенный слой мощностью 0,39-0,4 м, под которым находился слой серой супеси мощностью 0,11-0,21 м, под которым фиксировался материк – серый пылеватый песок.

Находок не обнаружено, культурный слой не выявлен.

После окончания работ шурф был засыпан.

Отсюда трасса обследования идет 360 м на северо-запад на понижение через залесенную кустарниками и молодыми лиственными деревьями местность, переходя р. Россонь с южного берега на северный. Трасса обследования заканчивается на северном берегу р. Россонь (д. Саркюля), непосредственно у воды. Здесь были произведены точки фотофиксации №№6-7 (илл. 39-41).

ОБОСНОВАНИЕ ВЫВОДОВ ЭКСПЕРТИЗЫ

В начале августа и в середине октября 2023 г. археологической экспедицией ООО «ПИРС» (начальник экспедиции С.В. Бельский) были проведены разведочные археологические работы на территории земельного участка, предназначенного для проектирования и строительства линейного объекта: «Межпоселковый газопровод до д. Саркюля Кингисеппского района Ленинградской области (этап 1 и этап 2)», расположенного в Куземкинском сельском поселении Кингисеппского района Ленинградской области, кадастровые кварталы: 47:20:0603001, 47:20:0614002 протяженностью 1,56 км (илл. 1-5).

Итоги. В ходе археологического обследования исследуемой местности был произведен визуальный осмотр территории на предмет наличия объектов археологического наследия, выполнены: фотофиксация общих видов участка обследования: 2 археологических шурфа общей площадью 2 кв. м и размерами каждый 1х1 м. Глубина исследованных шурфов составила от 0,71 м до 0,95 м. В заполнении шурфов археологический материал не зафиксирован. В результате археологического обследования исследуемого участка, культурные отложения, комплексы и археологические материалы, отвечающие признакам объекта культурного наследия, выявлены не были.

Руководитель работ



С.В. Бельский

Вывод:

Экспертом сделан вывод о возможности (положительное заключение) проведения земляных, строительных, мелиоративных и (или) хозяйственных работ,

предусмотренных статьей 25 Лесного кодекса Российской Федерации работ по использованию лесов и иных работ на земельном участке, предназначенном для проектирования и строительства объекта: «Межпоселковый газопровод до д. Саркюля Кингисеппского района Ленинградской области (этап 2)», ввиду отсутствия на данном земельном участке выявленных объектов археологического наследия.



В.Ю. Соболев

11.11.2023

Документ подписан усиленной квалифицированной цифровой подписью в соответствии с п. 22 Положения о Государственной историко-культурной экспертизе, утвержденного постановлением Правительства от 15 июля 2009 г. № 569.

Перечень приложений к заключению экспертизы:

Приложение 1. Библиографические, картографические и архивные источники;

Приложение 2. Альбом иллюстраций.

Приложение 3. Копия разрешительной документации на право проведения археологических работ; Копии документов об аттестации государственного эксперта; Сведения о квалификации трудовых ресурсов.

Приложение 4. Договор № 761-3278-23 от 07.07.2023 г. и приложение к договору – заявка на выполнение работ.

Приложение 5. Копии документов, предоставленных заказчиком.

ПРИЛОЖЕНИЕ № 1

к Акту по результатам государственной историко-культурной экспертизы земельного участка, подлежащего воздействию земляных, строительных, мелиоративных, хозяйственных и (или) иных работ, предусмотренных статьей 25 Лесного кодекса РФ работ по использованию лесов (за исключением работ, указанных в пунктах 3, 4 и 7 части 1 статьи 25 Лесного кодекса РФ) и иных работ, в случае если федеральный орган охраны объектов культурного наследия и орган охраны объектов культурного наследия субъекта РФ не имеет данных об отсутствии на указанном земельном участке объектов археологического наследия, включенных в реестр, и выявленных объектов археологического наследия (пп. «д» п. 11 (1) Положения о Государственной историко-культурной экспертизе, утвержденного Постановлением Правительства РФ от 15 июля 2009 года № 569), по объекту: «Межпоселковый газопровод до д. Саркюля Кингисеппского района Ленинградской области (этап 2)»

**БИБЛИОГРАФИЧЕСКИЕ, КАРТОГРАФИЧЕСКИЕ И
АРХИВНЫЕ ИСТОЧНИКИ**

ЛИТЕРАТУРА И АРХИВНЫЕ ИСТОЧНИКИ

1. Геоморфология и четвертичные отложения Северо-Запада Европейской части СССР. Л.: «Наука», 1969.
2. Герасимов Д.В. «Мал золотник, да дорог!»: об опорных комплексах каменного века – эпохи раннего металла юго-восточной части региона Финского залива // Древние культуры Восточной Европы: эталонные памятники и опорные комплексы в контексте современных археологических исследований: Замятинский сборник. Вып. 4. СПб., 2015.
3. Герасимов Д. В., Крийска А., Лисицын С. Н. Памятники каменного века юго-восточного побережья Финского залива: хронология и геоморфология // Краткие сообщения Института археологии РАН. Вып. 226. 2012. С. 241-247.
4. Герасимов Д.В., Холкина М.А. Археологическое изучение древних лагунных систем: исследования в нарвско-лужском междуречье в 2012-2014 гг. // Материалы полевых исследований МАЭ РАН. Вып. 15. СПб. 2015. С. 243-259.
5. Кольчатов В.А. О времени заселения Ижорского плато. В: Столяр А.Д. (отв. ред). Северная Русь и ее соседи в эпоху раннего средневековья. Л.: Издательство ЛГУ, 1982. С. 61 – 65.
6. Конькова О.И. Исследования ижорских могильников; Итоги и перспективы // Современное финно-угроведение; Опыт и проблемы. Л., 1990. С. 31-35.
7. Конькова О.И. Ингерманландская историко-культурная зона в свете данных гуманитарных наук // Очерки исторической географии: северо-Запад России. Славяне и финны. СПб, Изд-во СПбГУ, 2001
8. Конькова О.И. Археологические находки на западе Ленинградской области и проблема происхождения ижоры // Археологическое наследие Санкт-Петербурга. Вып. 2: Древности Ижорской земли. СПб., 2008. С. 9–32.
9. Крийска А., Нордквист К., Герасимов Д.В., Санделл С., Холкина М.А. Новые исследования памятников со шнуровой керамикой в Нарвско-Лужском междуречье, на пограничье России и Эстонии // Тверской археологический сборник. Вып. 10. С. 195-203. Тверь, 2015.
10. Лапшин В.А. Археологическая карта Ленинградской области. Ч.1: Западные районы. – Л.: ЛВВИСУ, 1990. – 127 с.
11. Марков К.К. Развитие рельефа Северо-Западной части Ленинградской области // Труды ГГРУ СССР, 1931. Вып. 117, 256 с.
12. Рябинин Е.А. Финно-угорские племена в составе Древней Руси: к истории славяно-финских этнокультурных связей. (Историко-археологические очерки). СПб., 1997.
13. Рябинин Е.А. Водская земля Великого Новгорода (результаты археологических исследований 1971–1991 гг.). СПб., 2001.
14. Субетто Д.А., Севастьянов Д.В., Савельева Л.А., Арсланов Х.А. Донные отложения озер Ленинградской области как летопись Балтийских трансгрессий и регрессий. // Вестник СПбГУ. Сер. 7, вып. 4 (31). 2002. С. 75-85.
15. Тимофеев В. И., 1983. Отчет об исследованиях памятников каменного века в юго-западной части Ленинградской области. Архив ИИМК РАН, Ф. 35, оп. 1, 1983, Д. 69.
16. Тимофеев В. И. Памятники мезолита и неолита региона Петербурга и их место в системе культур каменного века Балтийского региона. // Древности Северо-запада

- России (славяно-финно-угорское взаимодействие, русские города Балтики). СПб., 1993. С. 8-34.
17. Хвощинская Н.В. Племя воль и его культура в составе Новгородской земли // Великий Новгород и средневековая Русь. М., 2009.
 18. Шмелев К.В., Бехтер А.В., Михайлова Е.Р. Селище Слободка 3 на южном берегу Лужской губы: об изучении и реконструкции позднесредневекового поселения // Культурное наследие Российского государства. СПб, 2018. С. 353-370.
 19. Andren T., Björck J. & Johnsen S., 1999. Correlation of Swedish glacial varves with the Greenland (GRIP) oxygen isotope record. // *Journal of Quaternary Science*, 14/4. Pp. 361-371.
 20. Eronen M., 1990., Geologinen kehitys jaakauden lopussa ja sen jalkeen. // Suomen kartasto, vihko 120-123 (Maaperä).
 21. Kalm V., 2006. Pleistocene chronostratigraphy in Estonia, southeastern sector of the Scandinavian glaciation. // *Quaternary Science Reviews* 8, Pp. 960-975.
 22. Miettinen A., 2002. Relative Sea-Level Changes in the Eastern Part of the Gulf of Finland during the Last 8000 Years. // *Ann. Acad. Sci. Fenn. Geologica-Geographica* 162.
 23. Raukas A., Saarse L., Veski S., 1995. A new version of the Holocene stratigraphy in Estonia. // *Proceedings of the Estonian Academy of Sciences. Geology* 44. Pp. 201-209.
 24. Rosentau A., Muru M., Kriiska A., Subetto D. A., Vassiljev J., Hang T., Gerasimov D., Nordqvist K., Ludikova A., Lõugas L., Raig H., Kihno K., Aunap R., Letyka N. (2013) - Stone Age settlement and Holocene shore displacement in the Narva-Luga Klint Bay area, eastern Gulf of Finland. *Boreas*. 10.1111/bor.12004
 25. Rouk A.-M., 1995. Loodusolud hilisjaajast tanapaevani. // *Eesti talurahva ajalugu* I. Tallinn. Lk. 16-41.
 26. Saarnisto M., Saarinen T. Deglaciation chronology of the Scandinavian Ice Sheet from the Lake Onega Basin to the Salpausselkä End Moraines // *Global and Planetary Change*. 2001. Vol. 31. p. 387-405.
 27. Saarse L., Vassiljev J., Rosentau A., Midel A., 2007. Reconstructed late glacial shore displacement in Estonia. // *Baltica* 20 (1-2). Pp. 35- 45.
 28. Sandgren, P., Subetto, D.A., Berglund, B.E., Davydova, N.N.& Savelieva, L.A., 2004: Mid-Holocene Littorina Sea transgressions based on stratigraphic studies in coastal lakes of NW Russia. // *GFF*, Vol. 126 (Pt. 4, December), pp. 363–380. Stockholm.
 29. Wohlfarth B., Lacourse T., Bennike O., Subetto D., Tarasov P., Demidov I., Filimonova L., Sapeko T. 2007. Climatic and environmental changes in north-western Russia between 15,000 and 8000 cal yr BP: a review. // *Quaternary Science Reviews* 26. Pp. 1871-1883.

ПРИЛОЖЕНИЕ № 2

к Акту по результатам государственной историко-культурной экспертизы земельного участка, подлежащего воздействию земляных, строительных, мелиоративных, хозяйственных и (или) иных работ, предусмотренных статьей 25 Лесного кодекса РФ работ по использованию лесов (за исключением работ, указанных в пунктах 3, 4 и 7 части 1 статьи 25 Лесного кодекса РФ) и иных работ, в случае если федеральный орган охраны объектов культурного наследия и орган охраны объектов культурного наследия субъекта РФ не имеет данных об отсутствии на указанном земельном участке объектов археологического наследия, включенных в реестр, и выявленных объектов археологического наследия (пп. «д» п. 11 (1) Положения о Государственной историко-культурной экспертизе, утвержденного Постановлением Правительства РФ от 15 июля 2009 года № 569), по объекту: «Межпоселковый газопровод до д. Саркюля Кингисеппского района Ленинградской области (этап 2)»

АЛЬБОМ ИЛЛЮСТРАЦИЙ

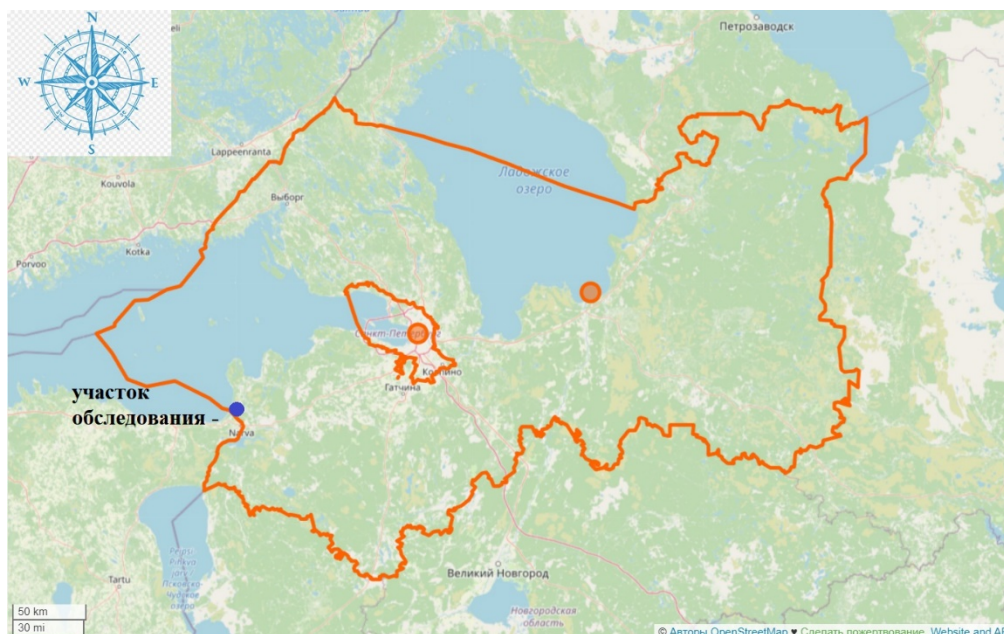

Илл. 1. Месторасположение участка обследования на карте Ленинградской области (<https://www.openstreetmap.ru> 2023 г.).



Илл. 2. Месторасположение участка обследования в Кингисеппском районе Ленинградской области (<https://www.openstreetmap.ru> 2023 г.).



Илл. 3. Ленинградская обл., Кингисеппский район, Куземкинское сельское поселение – 2023 г. Участок обследования на карте (<https://www.openstreetmap.ru> 2023 г.).

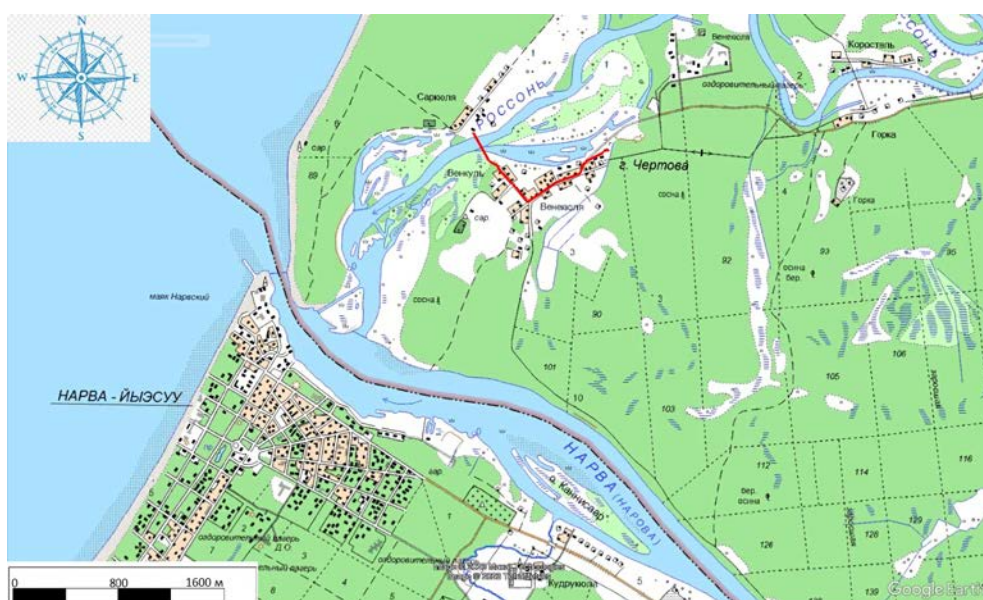

Илл. 4. Ленинградская обл., Кингисеппский район, Куземкинское сельское поселение – 2023 г. Участок обследования на топографической карте (http://retromap.ru/Карты_ГГЦ 2023 г.).



Илл. 5. Ленинградская обл., Кингисеппский район, Куземкинское сельское поселение – 2023 г. Участок обследования на космоснимке (<https://www.google.com/earth>) (дата съемки: 07.08.2022 г.).

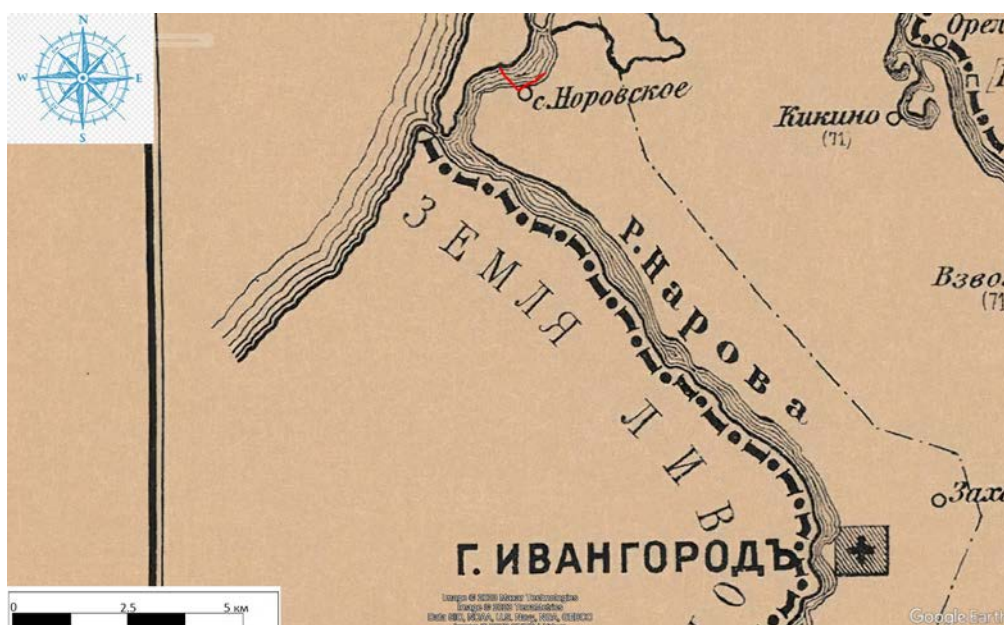

Илл. 6. Ленинградская обл., Кингисеппский район, Куземкинское сельское поселение – 2023 г. Схема участка обследования на карте Шелонской пятины по писцовым книгам 1498-1576 гг. (http://www.etomesto.ru/map-novgorod_shelonskaya-pyatina).



Илл. 7. Ленинградская обл., Кингисеппский район, Куземкинское сельское поселение – 2023 г. Схема участка обследования на карте бывших губерний Иван-города, Яма, Копорья и Нэтеборга авторства Бергейнгейма. 1676 г. (http://www.etomesto.ru/map-peterburg_1676).



Илл. 8. Ленинградская обл., Кингисеппский район, Куземкинское сельское поселение – 2023 г. Схема участка обследования на географической карте Финского залива. 1770 г. (http://www.etomesto.ru/map-peterburg_finskiy-zaliv_1770).

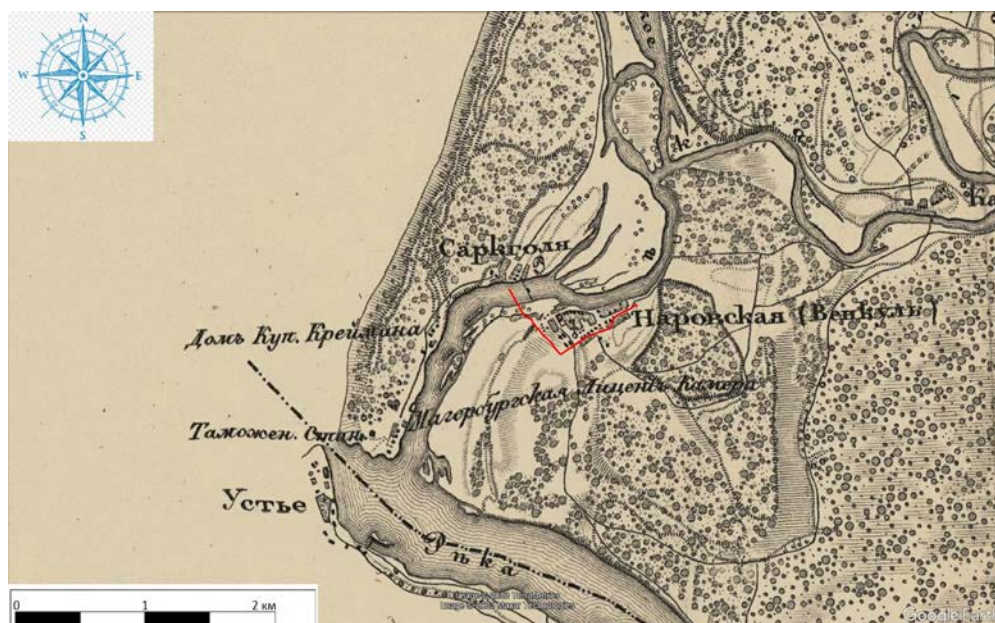

Илл. 9. Ленинградская обл., Кингисеппский район, Куземкинское сельское поселение – 2023 г. Схема участка обследования на семитопографической карте окрестностей Ст.-Петербурга. 1843 г. (http://www.etomesto.ru/map-peterburg_semitopo-spb-1843).

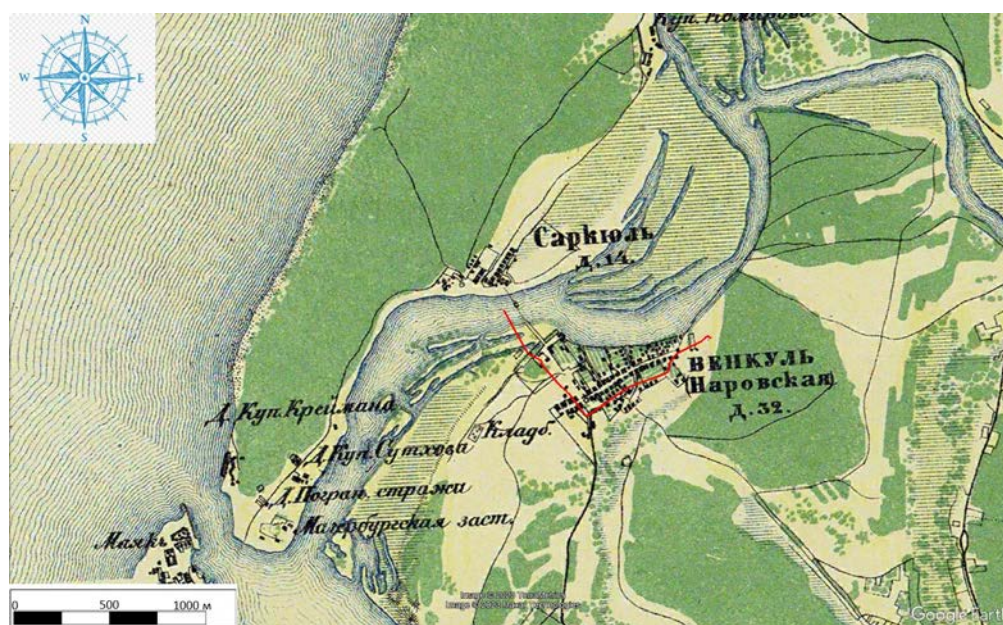

Илл. 10. Ленинградская обл., Кингисеппский район, Куземкинское сельское поселение – 2023 г. Схема участка обследования на военно-топографической карте С.-Петербургской и Выборгской губерний. 1868 г. (http://www.etomesto.ru/map-peterburg_verstovka).

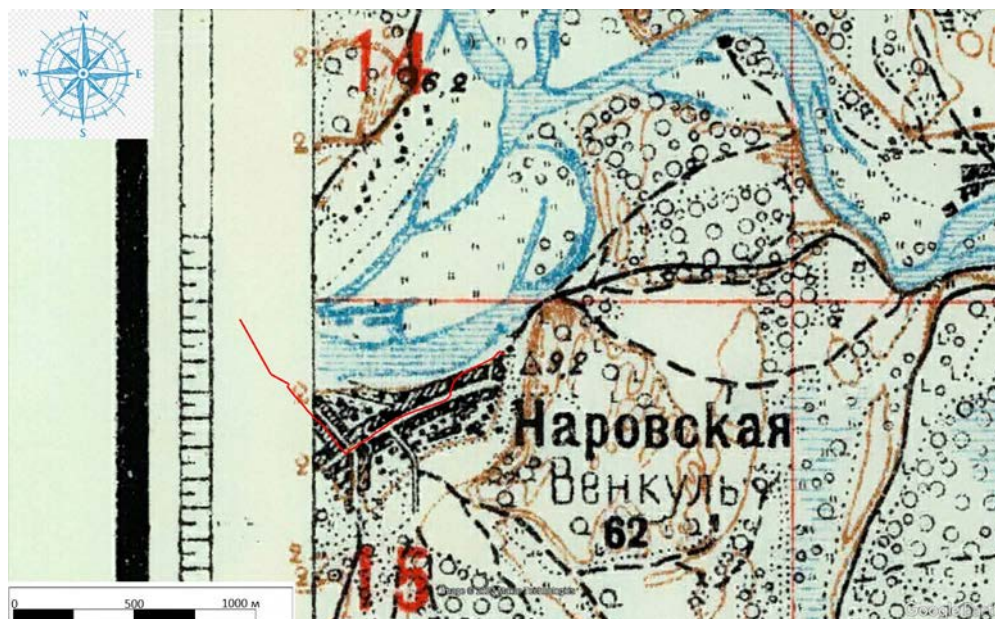

Илл. 11. Ленинградская обл., Кингисеппский район, Куземкинское сельское поселение – 2023 г. Схема участка обследования на двухверстовке местности Нарва-Кингисепп-Волосово. 1915 г. (http://www.etomesto.ru/map-peterburg_dvuhverstka-narva-kingisepp).

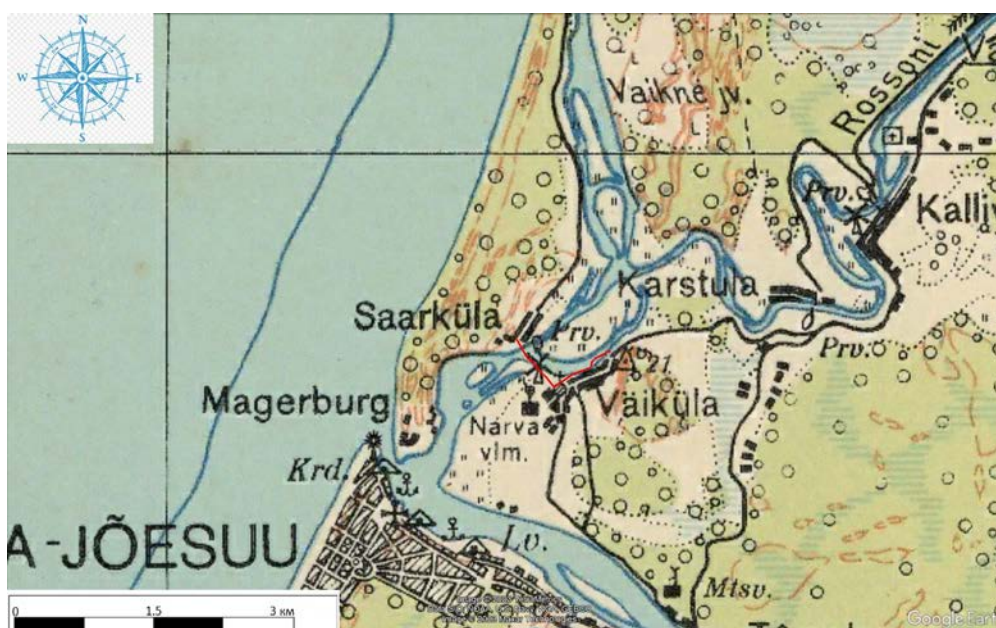

Илл. 12. Ленинградская обл., Кингисеппский район, Куземкинское сельское поселение – 2023 г. Схема участка обследования на довоенной топографической карте Эстонии. 1938 г. (http://www.etomesto.ru/map-europe_estonia_topo-2km-1938).

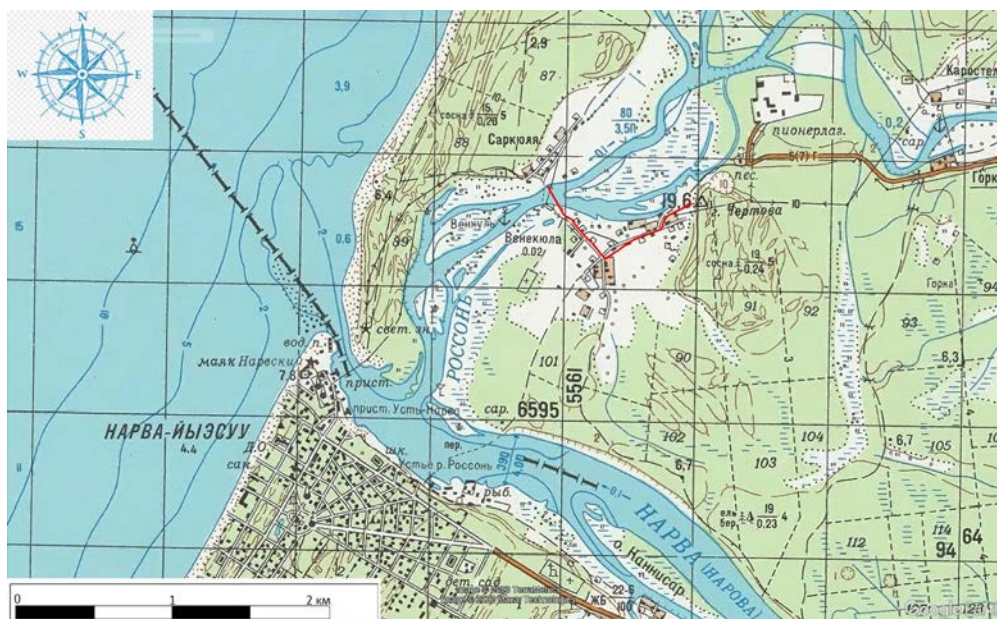

Илл. 13. Ленинградская обл., Кингисеппский район, Куземкинское сельское поселение – 2023 г. Схема участка обследования на подробной топографической карте Эстонии советского времени. 1985 г. (http://www.etomesto.ru/map-europe_estonia_topo-500).

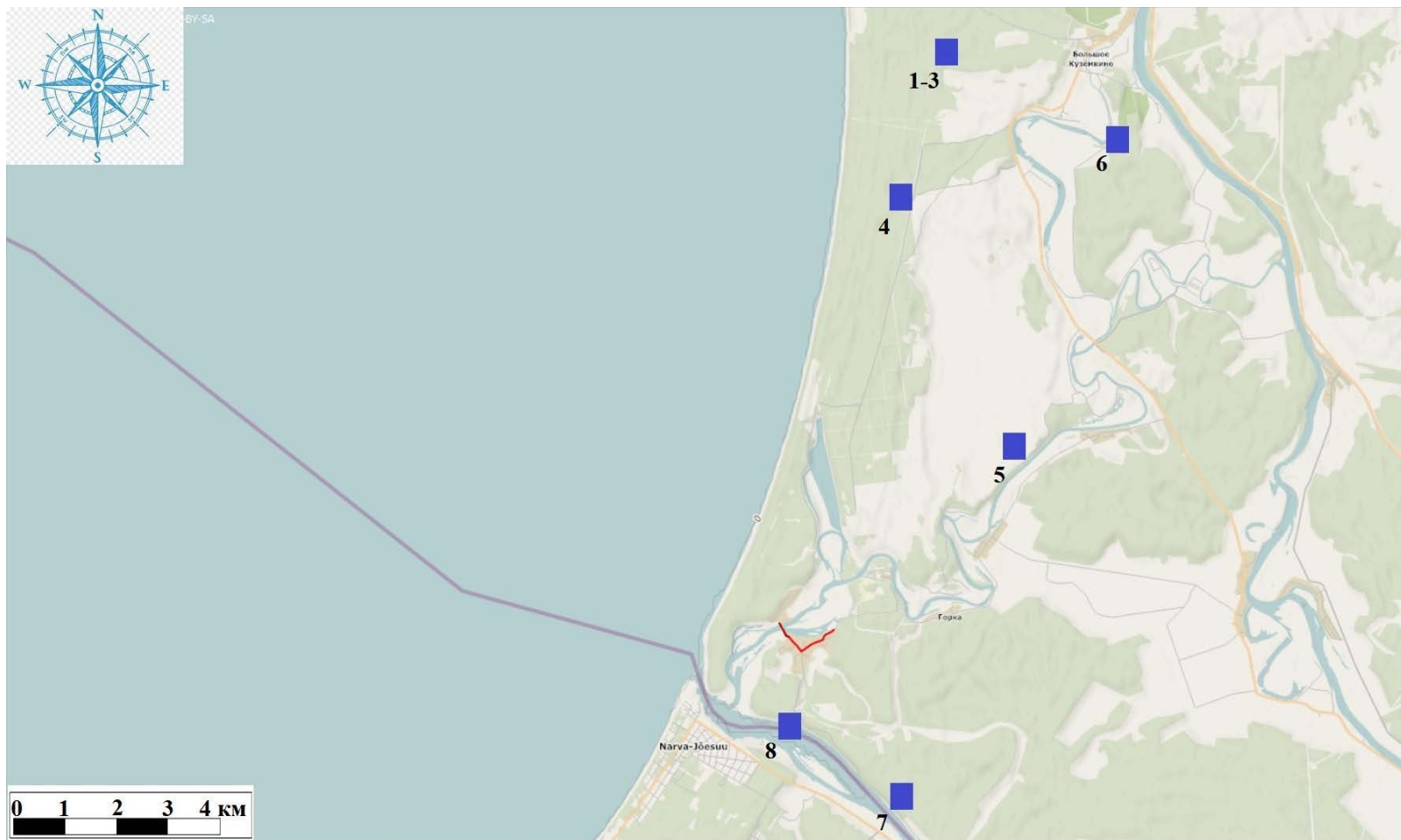

Илл. 14. Ленинградская обл., Кингисеппский район, Куземкинское сельское поселение – 2023 г. Схема взаимного расположения участка обследования и ближайших известных объектов культурного (археологического) наследия (<https://www.openstreetmap.ru> 2023 г.): 1-3- Куземкино I-VI (стоянки), 4- группа памятников в урочище Вяйке-Ропсу (Вяйке-Ропсу 1-7), 5- группа памятников у р. Россонь (Россонь 1-17), 6- Ропша, 7- Тыврала, 8- Венкуль.

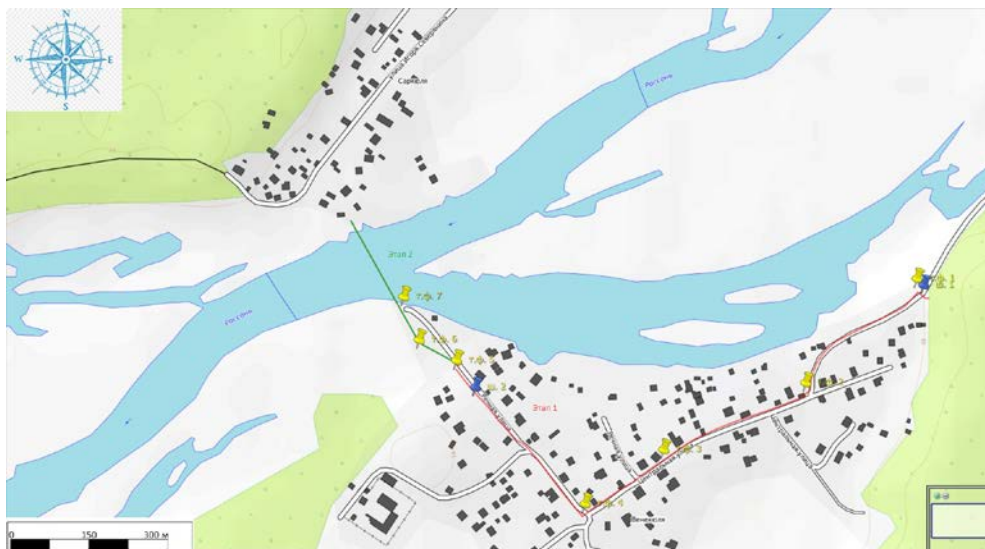

Илл. 15. Ленинградская обл., Кингисеппский район, Куземкинское сельское поселение – 2023 г. Схема участка обследования с нанесенными точками фиксации и археологическими шурфами на карте (<https://www.openstreetmap.ru> 2023 г.).



Илл. 16. Ленинградская обл., Кингисеппский район, Куземкинское сельское поселение – 2023 г. Схема участка обследования с нанесенными точками фиксации и археологическими шурфами на топографической карте (http://retromap.ru/Карты_ГГЦ 2023 г.).

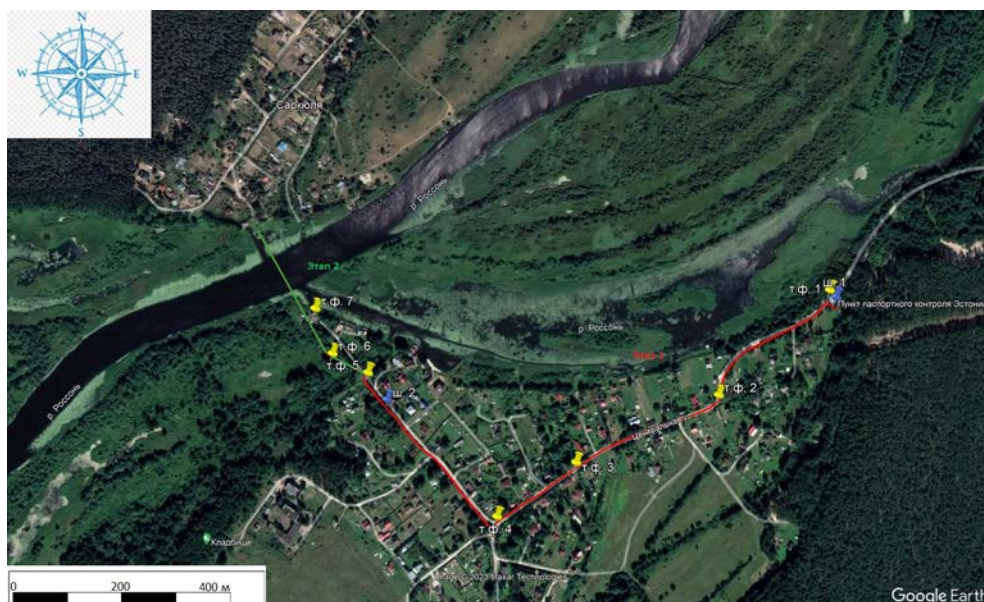

Илл. 17. Ленинградская обл., Кингисеппский район, Куземкинское сельское поселение – 2023 г.
 Схема участка обследования с нанесенными точками фиксации и археологическими шурфами на
 космоснимке

(<https://www.google.com/earth>) (дата съемки: 07.08.2022 г.).



Илл. 18. Ленинградская обл., Кингисеппский район, Куземкинское сельское
 поселение – 2023 г. Точка фотофиксации №1. Вид с СВ.



Илл. 19. Ленинградская обл., Кингисеппский район, Куземкинское сельское поселение – 2023 г. Точка фотофиксации №1. Вид с С.



Илл. 20. Ленинградская обл., Кингисеппский район, Куземкинское сельское поселение – 2023 г. Шурф №1. Местоположение. Вид с Ю.



Илл. 21. Ленинградская обл., Кингисеппский район, Куземкинское сельское поселение – 2023 г. Шурф №1. Материк. Общий вид с Ю.



Илл. 22. Ленинградская обл., Кингисеппский район, Куземкинское сельское поселение – 2023 г. Шурф №1. Материк. Предметный вид с Ю.



Илл. 23. Ленинградская обл., Кингисеппский район, Куземкинское сельское поселение – 2023 г. Шурф №1. Северный профиль. Вид с Ю.



Илл. 24. Ленинградская обл., Кингисеппский район, Куземкинское сельское поселение – 2023 г. Шурф №1. Засыпка. Вид с Ю.



Илл. 25. Ленинградская обл., Кингисеппский район, Куземкинское сельское поселение – 2023 г. Точка фотофиксации №2. Вид с В-СВ.



Илл. 26. Ленинградская обл., Кингисеппский район, Куземкинское сельское поселение – 2023 г. Точка фотофиксации №2. Вид с ЮЗ.



Илл. 27. Ленинградская обл., Кингисеппский район, Куземкинское сельское поселение – 2023 г. Точка фотофиксации №3. Вид с ЮЗ.



Илл. 28. Ленинградская обл., Кингисеппский район, Куземкинское сельское поселение – 2023 г. Точка фотофиксации №3. Вид с СВ.



Илл. 29. Ленинградская обл., Кингисеппский район, Куземкинское сельское поселение – 2023 г. Точка фотофиксации №4. Вид с ЮЗ.



Илл. 30. Ленинградская обл., Кингисеппский район, Куземкинское сельское поселение – 2023 г. Точка фотофиксации №4. Вид с С.



Илл. 31. Ленинградская обл., Кингисеппский район, Куземкинское сельское поселение – 2023 г. Точка фотофиксации №4. Вид с ЮВ.



Илл. 32. Ленинградская обл., Кингисеппский район, Куземкинское сельское поселение – 2023 г. Шурф №2. Местоположение. Вид с Ю.



Илл. 33. Ленинградская обл., Кингисеппский район, Куземкинское сельское поселение – 2023 г. Шурф №2. Материк. Общий вид с Ю.



Илл. 35. Ленинградская обл., Кингисеппский район, Куземкинское сельское поселение – 2023 г. Шурф №2. Северный профиль. Вид с Ю.



Илл. 36. Ленинградская обл., Кингисеппский район, Куземкинское сельское поселение – 2023 г. Шурф №2. Засыпка. Вид с Ю.



Илл. 37. Ленинградская обл., Кингисеппский район, Куземкинское сельское поселение – 2023 г. Точка фотофиксации №5. Вид с СЗ.



Илл. 38. Ленинградская обл., Кингисеппский район, Куземкинское сельское поселение – 2023 г. Точка фотофиксации №5. Вид с В.



Илл. 39. Ленинградская обл., Кингисеппский район, Куземкинское сельское поселение – 2023 г. Точка фотофиксации №6. Вид с Ю-ЮВ.



Илл. 40. Ленинградская обл., Кингисеппский район, Куземкинское сельское поселение – 2023 г. Точка фотофиксации №7. Вид с С.



Илл. 41. Ленинградская обл., Кингисеппский район, Куземкинское сельское поселение – 2023 г. Точка фотофиксации №7. Вид с Ю-ЮВ.

ПРИЛОЖЕНИЕ № 3

к Акту по результатам государственной историко-культурной экспертизы земельного участка, подлежащего воздействию земляных, строительных, мелиоративных, хозяйственных и (или) иных работ, предусмотренных статьей 25 Лесного кодекса РФ работ по использованию лесов (за исключением работ, указанных в пунктах 3, 4 и 7 части 1 статьи 25 Лесного кодекса РФ) и иных работ, в случае если федеральный орган охраны объектов культурного наследия и орган охраны объектов культурного наследия субъекта РФ не имеет данных об отсутствии на указанном земельном участке объектов археологического наследия, включенных в реестр, и выявленных объектов археологического наследия (п. «д» п. 11 (1) Положения о Государственной историко-культурной экспертизе, утвержденного Постановлением Правительства РФ от 15 июля 2009 года № 569), по объекту: «Межпоселковый газопровод до д. Саркюля Кингисеппского района Ленинградской области (этап 2)»

КОПИИ ДОКУМЕНТОВ ОБ АТТЕСТАЦИИ ГОСУДАРСТВЕННОГО ЭКСПЕРТА

СВЕДЕНИЯ О КВАЛИФИКАЦИИ ТРУДОВЫХ РЕСУРСОВ



**МИНИСТЕРСТВО КУЛЬТУРЫ
РОССИЙСКОЙ ФЕДЕРАЦИИ**

ПРИКАЗ

от 9 ноября 2021 г.

Москва

№ 1809

**Об аттестации экспертов по проведению государственной
историко-культурной экспертизы**

В соответствии с Федеральным законом от 25 июня 2002 г. № 73-ФЗ «Об объектах культурного наследия (памятниках истории и культуры) народов Российской Федерации», пунктом 9 Положения о государственной историко-культурной экспертизе, утвержденного постановлением Правительства Российской Федерации от 15 июля 2009 г. № 569, Положением о порядке аттестации экспертов по проведению государственной историко-культурной экспертизы, утвержденным приказом Минкультуры России от 26 августа 2010 г. № 563 (в редакции приказа Минкультуры России от 17 октября 2011 г. № 1003), руководствуясь Положением об аттестационной комиссии Минкультуры России, утвержденным приказом Минкультуры России от 29 декабря 2011 г. № 1276, протоколами заседания аттестационной комиссии Министерства культуры Российской Федерации по аттестации экспертов по проведению государственной историко-культурной экспертизы от 26 октября 2021 г., от 27 октября 2021 г., п р и к а з ы в а ю:

1. Аттестовать экспертов по проведению государственной историко-культурной экспертизы согласно приложению к настоящему приказу.

2. Департаменту государственной охраны культурного наследия (Р.А.Рыбало) обеспечить размещение информации об аттестованных экспертах на официальном сайте Минкультуры России в сети Интернет.

3. Контроль за исполнением настоящего приказа оставляю за собой.

Первый заместитель Министра



С.Г.Обрывалин

Приложение
к приказу Министерства культуры
Российской Федерации
от « 9 » *кабря* 2021 г.
№ 1809

Аттестованные эксперты по проведению
государственной историко-культурной экспертизы

№ п / п	Фамилия, имя, отчество соискателя	Решение о присвоении статуса аттестованного эксперта:
1.	Барашев Михаил Анатольевич	<ul style="list-style-type: none"> - выявленные объекты культурного наследия в целях обоснования целесообразности включения данных объектов в реестр. - документы, обосновывающие включение объектов культурного наследия в реестр; - документы, обосновывающие изменение категории историко-культурного значения объекта культурного наследия.
2.	Васютин Олег Иванович	<ul style="list-style-type: none"> - выявленные объекты культурного наследия в целях обоснования целесообразности включения данных объектов в реестр. - документы, обосновывающие включение объектов культурного наследия в реестр; - проектная документация на проведение работ по сохранению объектов культурного наследия; документация или разделы документации, обосновывающие меры по обеспечению сохранности объекта культурного наследия, включенного в реестр, выявленного объекта культурного наследия либо объекта, обладающего признаками объекта культурного наследия, при проведении земляных, мелиоративных, хозяйственных работ, указанных в статье 30 Федерального закона от 25.06.2002 № 73-ФЗ «Об объектах культурного наследия (памятниках истории и культуры) народов Российской Федерации» (далее – Федеральный закон) работ по использованию лесов и иных работ в границах территории объекта культурного наследия либо на земельном участке, непосредственно связанном с земельным участком в границах территории объекта культурного наследия.

		<p>хозяйственных работ, указанных в статье 30 Федерального закона работ по использованию лесов и иных работ в границах территории объекта культурного наследия либо на земельном участке, непосредственно связанном с земельным участком в границах территории объекта культурного наследия.</p>
28.	Соболев Владислав Юрьевич	<ul style="list-style-type: none"> - выявленные объекты культурного наследия в целях обоснования целесообразности включения данных объектов в реестр; - документы, обосновывающие включение объектов культурного наследия в реестр; - документы, обосновывающие исключение объектов культурного наследия из реестра; - земли, подлежащие воздействию земляных, строительных, мелиоративных, хозяйственных работ, предусмотренных статьей 25 Лесного кодекса Российской Федерации работ по использованию лесов (за исключением работ, указанных в пунктах 3, 4 и 7 части 1 статьи 25 Лесного кодекса Российской Федерации) и иных работ, в случае, если указанные земли расположены в границах территорий, утвержденных в соответствии с пунктом 34.2 пункта 1 статьи 9 Федерального закона; - документация или разделы документации, обосновывающие меры по обеспечению сохранности объекта культурного наследия, включенного в реестр, выявленного объекта культурного наследия либо объекта, обладающего признаками объекта культурного наследия, при проведении земляных, мелиоративных, хозяйственных работ, указанных в статье 30 Федерального закона работ по использованию лесов и иных работ в границах территории объекта культурного наследия либо на земельном участке, непосредственно связанном с земельным участком в границах территории объекта культурного наследия; - документация, за исключением научных отчетов о выполненных археологических полевых работах, содержащая результаты исследований, в соответствии с которыми определяется наличие или отсутствие объектов, обладающих признаками объекта культурного наследия, на земельных участках, подлежащих воздействию земляных, строительных, мелиоративных, хозяйственных работ, указанных в статье 30 Федерального закона работ по использованию лесов и иных работ.



197082, г. САНКТ-ПЕТЕРБУРГ, БОГАТЫРСКИЙ ПР., д.49, к.2, пом.318
ОГРН 1177847165198, ИНН 7814690758, КПП 781401001
р/с 40702810210000127151 в АО "ТИНЬКОФФ БАНК", БИК 044525974, 30101810145250000974

25.09.2023

№ _____

СПРАВКА

Дана о том, что следующие сотрудники Общества с ограниченной ответственностью «Проектно-изыскательские решения в строительстве» работают в ООО «ПИРС» в должности экспертов:

Соболев Владислав Юрьевич – эксперт (приказ об аттестации эксперта Минкультуры РФ от 09 ноября 2021 г. № 1809), приказ о приеме на работу № Л-23 от 02.09.2019, принят по трудовому договору б/№ от 02.09.2019 г. с 02.09.2019 по настоящее время

Михайлова Елена Робертовна – эксперт (приказ об аттестации эксперта Минкультуры РФ от 09 ноября 2021 г. № 1809), приказ о приеме на работу № Л-10 от 31.05.2019, принят по трудовому договору б/№ от 31.05.2019 г. с 01.06.2019 по настоящее время

Хвоцинская Наталия Вадимовна - эксперт (приказ об аттестации эксперта Минкультуры РФ от 09 ноября 2021 г. № 1809), приказ о приеме на работу № Л-2 от 09.01.2019, принят по трудовому договору б/№ от 09.01.2019 г. с 09.01.2019 по настоящее время

С уважением,
Генеральный директор



Т.В. Носова

/25.09.2023/

г. Санкт-Петербург

«02» сентября 2019 г.

Общество с ограниченной ответственностью «Проектно-изыскательские решения в строительстве», в лице генерального директора **Носовой Татьяны Валерьевны**, действующего на основании Устава, именуемый в дальнейшем «Работодатель», с одной стороны, и **Соболев Владислав Юрьевич**, именуемый (-ая) в дальнейшем «Работник», с другой стороны, заключили настоящий трудовой договор о нижеследующем:

1. ОБЩИЕ ПОЛОЖЕНИЯ

- 1.1. Настоящий Договор регулирует трудовые отношения между Работником и Работодателем.
- 1.2. Договор составлен с учетом законодательства Российской Федерации и является обязательным документом для Сторон, в том числе при решении трудовых споров между Работником и Работодателем в судебных и иных спорах.

2. ПРЕДМЕТ ТРУДОВОГО ДОГОВОРА

- 2.1. Работодатель поручает, а Работник принимает на себя выполнение обязанностей в должности **научного сотрудника в отделе полевых исследований**.
- 2.2. Работник осуществляет свою трудовую деятельность в соответствии с должностной инструкцией, утверждаемой Работодателем, с которой Работник ознакомлен под роспись и настоящим Договором.
- 2.3. Работник подчиняется непосредственно генеральному директору.
- 2.4. Указания непосредственного руководителя являются обязательными для работника.
- 2.5. В случае возникновения разногласий в указаниях непосредственного руководителя и руководителя организации Работник обязан выполнять указания последнего, поставив предварительно в известность своего непосредственного руководителя.
- 2.6. Для Работника работа по настоящему договору является **по совместительству**.

3. СРОК ДЕЙСТВИЯ ДОГОВОРА

- 3.1. Настоящий Договор заключен на неопределенный срок.
- 3.2. Работник обязан приступить к выполнению своих должностных обязанностей с **«02» сентября 2019 г.**
- 3.3. Работнику не устанавливается испытательный срок.
- 3.4. Настоящий договор вступает в силу в день выхода Работника на работу.
- 3.5. В случае, если Работник не приступил к работе в день начала работы, установленный в п. 3.2. настоящего Договора, Работодатель имеет право аннулировать настоящий договор.

4. ПРАВА И ОБЯЗАННОСТИ СТОРОН

- 4.1. Стороны обязуются соблюдать положения Трудового кодекса Российской Федерации, законов и иных нормативных правовых актов Российской Федерации, локальных нормативных актов Работодателя.

4.2. Работник имеет право на:

- 4.2.1. предоставление ему работы, обусловленной настоящим Договором;
- 4.2.2. обеспечение Работодателем условий для безопасного и эффективного труда;
- 4.2.3. соблюдение Работодателем требований трудового законодательства Российской Федерации;
- 4.2.4. получения информации, необходимой для выполнения должностных обязанностей, относящихся к деятельности Работника;
- 4.2.5. получение обусловленной настоящим Договором заработной платы;
- 4.2.6. иные права, предусмотренные трудовым законодательством Российской Федерации.

4.3. Работник обязан:

- 4.3.1. добросовестно, своевременно, на высоком профессиональном уровне исполнять свои должностные обязанности;
- 4.3.2. бережно относиться к имуществу Работодателя, принимая меры к предотвращению причинения организации имущественного ущерба;
- 4.3.3. возмещать Работодателю причиненный ему прямой действительный ущерб в соответствии с нормами законодательства Российской Федерации;
- 4.3.4. соблюдать трудовую дисциплину, Правила внутреннего трудового распорядка Работодателя, правила по охране труда и технике безопасности, иные локальные нормативные акты Работодателя;
- 4.3.5. способствовать созданию и поддержанию благоприятного делового и морального климата в организации;
- 4.3.6. на Работника могут быть возложены и иные обязанности, предусмотренные трудовым законодательством Российской Федерации, настоящим Договором, а также приложениями к нему, локальными актами Работодателя; возложение обязанностей, не предусмотренных настоящим Договором, осуществляется в случаях и порядке, установленных Трудовым кодексом Российской Федерации.

4.4. Работодатель имеет право:

- 4.4.1. требовать и контролировать выполнение Работником своих должностных обязанностей;
- 4.4.2. контролировать соблюдение Работником трудовой дисциплины, Правил внутреннего трудового распорядка, правил по охране труда и технике безопасности, иных локальных нормативных актов Работодателя;
- 4.4.3. требовать возмещения ущерба, причиненного Работодателю по вине Работника в соответствии с нормами законодательства Российской Федерации;
- 4.4.4. привлекать Работника к дисциплинарной и материальной ответственности, в соответствии с законодательством Российской Федерации.

4.5. Работодатель обязан:

- 4.5.1. предоставлять Работнику работу, обусловленную настоящим Договором и Должностной инструкцией;
- 4.5.2. обеспечивать Работника оборудованным рабочим местом, отвечающим требованиям охраны труда, и иными средствами, необходимыми для исполнения им трудовых обязанностей;
- 4.5.3. соблюдать условия и порядок оплаты труда Работнику, установленные Трудовым кодексом Российской Федерации, настоящим Договором и локальными нормативными актами Работодателя.

5. РЕЖИМ РАБОЧЕГО ВРЕМЕНИ И ВРЕМЯ ОТДЫХА

60

5.1. Работнику установлен следующий режим рабочего времени:

Пятидневная рабочая неделя продолжительностью 20 часов. Выходными днями является суббота и воскресенье. Перерыв для отдыха и питания 30 минут в удобное для работника время. Время начала и окончания рабочего дня Работник определяет самостоятельно.

5.2. Работник имеет право на предусмотренный законом ежегодный основной оплачиваемый отпуск продолжительностью 28 (двадцать восемь) календарных дней за каждый год работы.

5.3. Работа по настоящему Договору допускает наличие у Работника служебных командировок, т.е. выполнение служебных поручений по распоряжению Работодателя вне места постоянной работы. Возмещение расходов в случае направления Работника в служебную командировку производится в соответствии с действующим законодательством и локальными нормативными актами Работодателя.

6. УСЛОВИЯ ОПЛАТЫ ТРУДА РАБОТНИКА

6.1. Ежемесячный должностной оклад Работника составляет: **20 000 (Двадцать тысяч) рублей в месяц**. Оплата труда производится пропорционально отработанному времени.

6.2. Выплата заработной платы производится два раза в месяц: 13 и 27 числа.

6.3. По дополнительному взаимному соглашению Сторон размер и система оплаты труда в течение срока действия настоящего Договора могут быть пересмотрены.

6.4. Заработная плата выплачивается через кассу Работодателя или путем перечисления на банковский счет Работника.

7. СОЦИАЛЬНОЕ СТРАХОВАНИЕ

7.1. Работник подлежит обязательному социальному страхованию в порядке и на условиях, установленных действующим законодательством Российской Федерации.

7.2. Работнику выплачивается пособие по временной нетрудоспособности, пособие по беременности и родам в соответствии с законодательством Российской Федерации.

8. ИЗМЕНЕНИЕ СУЩЕСТВЕННЫХ УСЛОВИЙ И РАСТОРЖЕНИЕ ДОГОВОРА

8.1. Любое изменение существенных условий настоящего Договора оформляется Дополнительным соглашением, которое подписывается обеими сторонами и является неотъемлемым приложением к настоящему Договору.

8.2. Действие Договора может быть прекращено по основаниям, предусмотренным трудовым законодательством Российской Федерации.

9. ЗАКЛЮЧИТЕЛЬНЫЕ ПОЛОЖЕНИЯ

9.1. Недействительность одного или нескольких условий настоящего Договора не влечет за собой недействительности всего Договора в целом.

9.2. Споры между Сторонами настоящего Договора подлежат урегулированию путем переговоров или в порядке, предусмотренном действующим законодательством Российской Федерации.

9.3. Во всех случаях, неурегулированных настоящим Договором, Стороны руководствуются действующим законодательством Российской Федерации.

9.4. Настоящий Договор составлен в двух экземплярах на русском языке, каждый из которых имеет одинаковую юридическую силу.

9.5. Условия настоящего договора носят конфиденциальный характер и разглашению не подлежат.

10. АДРЕСА И РЕКВИЗИТЫ СТОРОН

Работодатель:

ООО «ПИРС»

197372, Россия, г. Санкт-Петербург, ул.

Стародеревенская, д.20, к.2, лит.А, пом.7-Н,

оф.1 ИНН 7814690758

КПП 781401001

р/с 40702810403000048696

в Филиале «Северная столица»

АО «Райффайзенбанк»

БИК 044030723

к/с 30101810100000000723

Тел.: 8 (904) 610-00-04

E-mail: 9013880@mail.ru

Работник:

Соболев Владислав Юрьевич

Дата рождения: XX.XX.XXXX

Адрес: г. Санкт-Петербург, XXXXXXXXXXXX

XXXXXXXXXX, д. XX кв. XXX

Паспорт: XXXXXXXXXXXX, выдан ТП №XX ОУФМС

России по С-Петербургу и Ленинградской обл. в

XXXXXXXX р-не гор. Санкт-Петербурга, XX.XX.XX

ИНН: XXXXXXXXXXXX

СНИЛС: XXX-XXX-XXX-XX

Генеральный директор

/Т.В Носова



/ В.Ю. Соболев

М.П.



г. Санкт-Петербург

«10» апреля 2023 г.

Общество с ограниченной ответственностью «Проектно-изыскательские решения в строительстве», в лице генерального директора **Носовой Татьяны Валерьевны**, действующего на основании Устава, именуемый в дальнейшем «Работодатель», с одной стороны, и **Бельский Станислав Викторович**, именуемый (-ая) в дальнейшем «Работник», с другой стороны, заключили настоящий трудовой договор о нижеследующем:

1. ОБЩИЕ ПОЛОЖЕНИЯ

- 1.1. Настоящий Договор регулирует трудовые отношения между Работником и Работодателем.
- 1.2. Договор составлен с учетом законодательства Российской Федерации и является обязательным документом для Сторон, в том числе при решении трудовых споров между Работником и Работодателем в судебных и иных спорах.

2. ПРЕДМЕТ ТРУДОВОГО ДОГОВОРА

- 2.1. Работодатель поручает, а Работник принимает на себя выполнение обязанностей в должности **научного сотрудника в отделе полевых исследований**.
- 2.2. Работник осуществляет свою трудовую деятельность в соответствии с должностной инструкцией, утверждаемой Работодателем, с которой Работник ознакомлен под роспись и настоящим Договором.
- 2.3. Работник подчиняется непосредственно генеральному директору.
- 2.4. Указания непосредственного руководителя являются обязательными для работника.
- 2.5. В случае возникновения разногласий в указаниях непосредственного руководителя и руководителя организации Работник обязан выполнять указания последнего, поставив предварительно в известность своего непосредственного руководителя.
- 2.6. Для Работника работа по настоящему договору является **по совместительству**.

3. СРОК ДЕЙСТВИЯ ДОГОВОРА

- 3.1. Настоящий Договор заключен на неопределенный срок.
- 3.2. Работник обязан приступить к выполнению своих должностных обязанностей с **«10» апреля 2023 г.**
- 3.3. Работнику не устанавливается испытательный срок.
- 3.4. Настоящий договор вступает в силу в день выхода Работника на работу.
- 3.5. В случае, если Работник не приступил к работе в день начала работы, установленный в п. 3.2. настоящего Договора, Работодатель имеет право аннулировать настоящий договор.

4. ПРАВА И ОБЯЗАННОСТИ СТОРОН

- 4.1. Стороны обязуются соблюдать положения Трудового кодекса Российской Федерации, законов и иных нормативных правовых актов Российской Федерации, локальных нормативных актов Работодателя.
- 4.2. Работник имеет право на:
 - 4.2.1. предоставление ему работы, обусловленной настоящим Договором;
 - 4.2.2. обеспечение Работодателем условий для безопасного и эффективного труда;
 - 4.2.3. соблюдение Работодателем требований трудового законодательства Российской Федерации;
 - 4.2.4. получения информации, необходимой для выполнения должностных обязанностей, относящихся к деятельности Работника;
 - 4.2.5. получение обусловленной настоящим Договором заработной платы;
 - 4.2.6. иные права, предусмотренные трудовым законодательством Российской Федерации.
- 4.3. Работник обязан:
 - 4.3.1. добросовестно, своевременно, на высоком профессиональном уровне исполнять свои должностные обязанности;
 - 4.3.2. бережно относиться к имуществу Работодателя, принимая меры к предотвращению причинения организации имущественного ущерба;
 - 4.3.3. возмещать Работодателю причиненный ему прямой действительный ущерб в соответствии с нормами законодательства Российской Федерации;
 - 4.3.4. соблюдать трудовую дисциплину, Правила внутреннего трудового распорядка Работодателя, правила по охране труда и технике безопасности, иные локальные нормативные акты Работодателя;
 - 4.3.5. способствовать созданию и поддержанию благоприятного делового и морального климата в организации;
 - 4.3.6. на Работника могут быть возложены и иные обязанности, предусмотренные трудовым законодательством Российской Федерации, настоящим Договором, а также приложениями к нему, локальными актами Работодателя; возложение обязанностей, не предусмотренных настоящим Договором, осуществляется в случаях и порядке, установленных Трудовым кодексом Российской Федерации.
- 4.4. Работодатель имеет право:
 - 4.4.1. требовать и контролировать выполнение Работником своих должностных обязанностей;
 - 4.4.2. контролировать соблюдение Работником трудовой дисциплины, Правил внутреннего трудового распорядка, правил по охране труда и технике безопасности, иных локальных нормативных актов Работодателя;
 - 4.4.3. требовать возмещения ущерба, причиненного Работодателю по вине Работника в соответствии с нормами законодательства Российской Федерации;
 - 4.4.4. привлекать Работника к дисциплинарной и материальной ответственности, в соответствии с законодательством Российской Федерации.
- 4.5. Работодатель обязан:
 - 4.5.1. предоставлять Работнику работу, обусловленную настоящим Договором и Должностной инструкцией;
 - 4.5.2. обеспечивать Работника оборудованным рабочим местом, отвечающим требованиям охраны труда, и иными средствами, необходимыми для исполнения им трудовых обязанностей;
 - 4.5.3. соблюдать условия и порядок оплаты труда Работнику, установленные Трудовым кодексом Российской Федерации, настоящим Договором и локальными нормативными актами Работодателя.

5. РЕЖИМ РАБОЧЕГО ВРЕМЕНИ И ВРЕМЯ ОТДЫХА

62

5.1. Работнику установлен следующий режим рабочего времени:

Пятидневная рабочая неделя продолжительностью 20 часов. Выходными днями является суббота и воскресенье. Перерыв для отдыха и питания 30 минут в удобное для работника время. Время начала и окончания рабочего дня Работник определяет самостоятельно.

5.2. Работник имеет право на предусмотренный законом ежегодный основной оплачиваемый отпуск продолжительностью 28 (двадцать восемь) календарных дней за каждый год работы.

5.3. Работа по настоящему Договору допускает наличие у Работника служебных командировок, т.е. выполнение служебных поручений по распоряжению Работодателя вне места постоянной работы. Возмещение расходов в случае направления Работника в служебную командировку производится в соответствии с действующим законодательством и локальными нормативными актами Работодателя.

6. УСЛОВИЯ ОПЛАТЫ ТРУДА РАБОТНИКА

6.1. Ежемесячный должностной оклад Работника составляет: **25 200 (Двадцать пять тысяч двести) рублей в месяц.** Оплата труда производится пропорционально отработанному времени.

6.2. Выплата заработной платы производится два раза в месяц: 10 и 25 числа.

6.3. По дополнительному взаимному соглашению Сторон размер и система оплаты труда в течение срока действия настоящего Договора могут быть пересмотрены.

6.4. Заработная плата выплачивается через кассу Работодателя или путем перечисления на банковский счет Работника.

7. СОЦИАЛЬНОЕ СТРАХОВАНИЕ

7.1. Работник подлежит обязательному социальному страхованию в порядке и на условиях, установленных действующим законодательством Российской Федерации.

7.2. Работнику выплачивается пособие по временной нетрудоспособности, пособие по беременности и родам в соответствии с законодательством Российской Федерации.

8. ИЗМЕНЕНИЕ СУЩЕСТВЕННЫХ УСЛОВИЙ И РАСТОРЖЕНИЕ ДОГОВОРА

8.1. Любое изменение существенных условий настоящего Договора оформляется Дополнительным соглашением, которое подписывается обеими сторонами и является неотъемлемым приложением к настоящему Договору.

8.2. Действие Договора может быть прекращено по основаниям, предусмотренным трудовым законодательством Российской Федерации.

9. ЗАКЛЮЧИТЕЛЬНЫЕ ПОЛОЖЕНИЯ

9.1. Недействительность одного или нескольких условий настоящего Договора не влечет за собой недействительности всего Договора в целом.

9.2. Споры между Сторонами настоящего Договора подлежат урегулированию путем переговоров или в порядке, предусмотренном действующим законодательством Российской Федерации.

9.3. Во всех случаях, неурегулированных настоящим Договором, Стороны руководствуются действующим законодательством Российской Федерации.

9.4. Настоящий Договор составлен в двух экземплярах на русском языке, каждый из которых имеет одинаковую юридическую силу.

9.5. Условия настоящего договора носят конфиденциальный характер и разглашению не подлежат.

10. АДРЕСА И РЕКВИЗИТЫ СТОРОН

Работодатель:

ООО «ПИРС»

197372, г. Санкт-Петербург, ул. Оптиков, д.45, к.1,

лит.А, пом.69-Н

ИНН 7814690758

КПП 781401001

р/с 40702810403000048696

в Филиале «Северная столица»

АО «Райффайзенбанк»

БИК 044030723

к/с 30101810100000000723

Тел.: 8 (904) 610-00-04

E-mail: 9013880@mail.ru

Работник:

Бельский Станислав Викторович

Дата рождения: 14.06.1976

Адрес:

Паспорт:

СНИЛС:

Генеральный директор

Т.В Носова

М.П.



/ С.В. Бельский



Министерство культуры Российской Федерации

ОТКРЫТЫЙ ЛИСТ

№ 2713-2023

Настоящий открытый лист выдан:

Бельскому Станиславу Викторовичу

паспорт №
(серия номер паспорта)

на право проведения археологических полевых работ
в зоне строительства распределительных газопроводов д. Клящина; д. Ахматова Гора; в г. Волхов; межпоселковых газопроводов до д. Мякинкино — д. Трусово; до д. Рязановщина — д. Стар. Силовая — д. Рыбежно — д. Усть-Рыбежно — д. Николаевщина с отводами на д. Новозотовское, д. Папоротно, д. Главная Запань в Волховском районе; до д. Калгановка — д. Раковичи; п. Володарское — д. Конезерье — д. Владычно — д. Заорешье — д. Голубково — д. Югостицы — д. Репьи — д. Наволок с отводами на д. Брод и д. Петровская Горка в Лужском районе; п. Кирпичное — п. Кирилловское; ГРС Ударник — п. Лебяжье — п. Яковлево — п. Горьковское — д. Семашко; п. Барышево — п. Житково — п.ст. Вещево; ГРС «Выборг» — п.ст. Возрождение — пос. Возрождение с отводом на п. Красный Холм; г. Каменногорск — п. Бородинское — п. Михалёво — п. Зайцево с отводом на п. Боровинка и п. Красный Сокол в Выборгском районе; до д. Саркюля; до д. Нарядово; до д. Малая Пустомержа — д. Онстопель в Кингисеппском районе; д. Рюмки — д. Лесопитомник — гп. Новоселье в Ломоносовском районе Ленинградской области; газораспределительных сетей п. Лахденкюля; п. Раутакангас; сеть пгт. Хелюля; с. Хелюля Сортавальского г.п. в Сортавальском районе Республики Карелия.

(место проведения археологических полевых работ)

На основании открытого листа

Бельский Станислав Викторович

(Ф.И.О.)

имеет право производить следующие археологические полевые работы:
археологические разведки с осуществлением локальных земляных работ на указанной территории в целях выявления объектов археологического наследия, уточнения сведений о них и планирования мероприятий по обеспечению их сохранности.

Передоверие права на проведение археологических полевых работ по данному открытому листу другому лицу запрещается.

Срок действия открытого листа: с 20 июля 2023 г. по 30 июня 2024 г.

Дата принятия решения о предоставлении открытого листа: 20 июля 2023 г.

Первый заместитель Министра

(должность)



(подпись)

С.Г.Обрывалин

(Ф.И.О.)

Дата 20 июля 2023 г.

М.П.

031776

ПРИЛОЖЕНИЕ № 4

к Акту по результатам государственной историко-культурной экспертизы земельного участка, подлежащего воздействию земляных, строительных, мелиоративных, хозяйственных и (или) иных работ, предусмотренных статьей 25 Лесного кодекса РФ работ по использованию лесов (за исключением работ, указанных в пунктах 3, 4 и 7 части 1 статьи 25 Лесного кодекса РФ) и иных работ, в случае если федеральный орган охраны объектов культурного наследия и орган охраны объектов культурного наследия субъекта РФ не имеет данных об отсутствии на указанном земельном участке объектов археологического наследия, включенных в реестр, и выявленных объектов археологического наследия (пп. «д» п. 11 (1) Положения о Государственной историко-культурной экспертизе, утвержденного Постановлением Правительства РФ от 15 июля 2009 года № 569), по объекту: «Межпоселковый газопровод до д. Саркюля Кингисеппского района Ленинградской области (этап 2)»

Копия технического задания к договору №761-3278-23 от 07.07.2023 г.

Организация

Информация о сертификате

Дата подписи

АО "ГАЗПРОМ
ГАЗОРАСПРЕДЕЛЕНИЕ
ЛЕНИНГРАДСКАЯ
ОБЛАСТЬ"**ДОГОВОР ПОДРЯДА № 761-3278-23**

Сер.номер: 011d81c500a4af0385468d9c71648f8918

07.07.2023 14:08:08 (MSK)

г. Санкт-Петербург

« — »

2023 г.

ООО "ПИРС"

Носова Татьяна Валерьевна

07.07.2023 10:41:17 (MSK)

Сер.номер: 010eb0b90097ae228346dd1c970768e7d2

Общество с ограниченной ответственностью «Проектно-изыскательские решения в строительстве», именуемое в дальнейшем «Исполнитель», в лице генерального директора Носовой Татьяны Валерьевны, действующего на основании Устава, с одной стороны, и

Акционерное общество «Газпром газораспределение Ленинградская область» (АО «Газпром газораспределение Ленинградская область»), именуемое в дальнейшем «Заказчик», в лице генерального директора Бузина Вячеслава Анатольевича, действующего на основании Устава, с другой стороны, вместе именуемые «Стороны», заключили настоящий договор (далее – Договор) о нижеследующем:

1. Предмет Договора

1.1. Исполнитель обязуется на основании заявок (Приложение № 3 к настоящему Договору) Заказчика выполнить работы, указанные в Приложении № 1 к настоящему Договору, а Заказчик принять и оплатить результаты выполненных работ.

1.2. Технические и другие требования к работам, являющимся предметом настоящего Договора, в соответствии с которыми Исполнитель обязуется их выполнить, изложены в Техническом задании (Приложение № 1 к настоящему Договору).

2. Цена Договора и порядок оплаты

2.1. Предельная стоимость работ по настоящему договору составляет 12 000 000 рублей 00 коп., НДС не облагается. Предельная стоимость работ не налагает на Заказчика обязательств по приобретению работ в полном объеме. Стоимость работ по настоящему Договору определяется исходя из стоимости указанной в Спецификации (Приложении № 2 к договору) и фактического объема работ указанного в акте приема-передачи выполненных работ.

2.2. Стоимость работ включает в себя все затраты, издержки и иные расходы Исполнителя, в том числе сопутствующие, связанные с исполнением настоящего Договора. Заказчик в ходе исполнения настоящего Договора самостоятельно определяет потребность и необходимый объем работ. Исполнитель не вправе требовать оплаты по Договору предельной стоимости работ и/или возмещения каких-либо убытков и затрат Исполнителя при отсутствии у Заказчика необходимости в работах.

2.3. Оплата выполненных работ осуществляется в соответствии со Спецификацией (Приложение № 2 к настоящему Договору).

2.4. Оплата по настоящему Договору производится Заказчиком путем перечисления денежных средств на расчетный счет Исполнителя, указанный в разделе 14 настоящего Договора. Заказчик считается исполнившим свои обязательства по оплате с момента списания денежных средств с расчетного счета Заказчика.

2.5. Оплата оказанных Услуг производится Заказчиком при наличии оригиналов первичных документов (Акт приёма-передачи выполненных работ), оформленных в соответствии с требованиями действующего законодательства. Исполнитель несет ответственность за правильно оформленные первичные учетные документы в соответствии с требованиями ст. 9 Федерального закона от 06.12.2011 №402-ФЗ «О бухгалтерском учете» и счет-фактуры в соответствии с НК РФ. В случае отказа налоговыми органами признания расходов для целей налогообложения прибыли на основании неверно оформленных первичных документов Исполнитель возмещает Заказчику сумму не принятых расходов.

2.6. Заказчик вправе задержать (приостановить) оплату без наступления для Заказчика последствий, предусмотренных настоящим договором, в следующих случаях:

- при обнаружении дефектов и недостатков в выполненных и представленных к оплате Услугах до их устранения;
- при причинении Заказчику материального ущерба по вине Исполнителя или привлеченных им третьих лиц до его возмещения (в размере суммы ущерба);
- при непредставлении Исполнителем полного комплекта отчетной первичной

документации, либо предоставлении документации с недостатками, в этом случае срок оплаты продляется на количество дней представления Исполнителем полного комплекта отчетной первичной документации либо устранения недостатков комплекта отчетной первичной документации;

- при несвоевременном устранении нарушений, указанных в уведомлениях (предписаниях, актах обследования) Заказчика.

2.7. В случае изменений объемов работ и стоимости материалов, ведущих к изменению стоимости работ по Договору, но не более, чем на 10% от стоимости работ, указанной в Приложении № 2 к настоящему Договору, Стороны заключают письменное дополнительное соглашение об изменении стоимости, перечня и сроков окончания работ. Устные соглашения по этому вопросу юридической силы не имеют.

2.8. Заказчик вправе зачесть сумму неустойки (штрафов, пеней), начисленной за нарушение Исполнителем условий Договора, в счет оплаты по Договору. В этом случае Заказчик должен направить в адрес Исполнителя письменное уведомление о зачете, в котором должна быть указана сумма начисленной неустойки и основания ее начисления, а также итоговая сумма оплаты по Договору с учетом проведенного зачета. С момента получения Исполнителем указанного уведомления обязательство Заказчика по оплате в размере, равном сумме зачтенной неустойки (штрафов, пеней), прекращается. Заказчик вправе вместо осуществления зачета, указанного в настоящем пункте, истребовать причитающуюся ему неустойку (штраф, пени) в судебном порядке.

3. Права и обязанности Сторон

3.1. Исполнитель обязан:

3.1.1. В согласованные сроки и качественно выполнить работы, предусмотренные настоящим Договором.

3.1.2. Нести полную ответственность за качество выполняемых работ по настоящему Договору.

3.1.3. Исполнитель не вправе передавать результаты выполненных работ по настоящему Договору и иным образом разглашать его содержание третьим лицам без письменного согласия Заказчика.

3.1.4. Исполнитель обязан письменно предупредить Заказчика обо всех не зависящих от него обстоятельствах, которые создают невозможность завершения выполняемых работ по настоящему Договору, в срок не более 3 календарных дней с даты возникновения данных обстоятельств, при этом Исполнитель освобождается от ответственности за нарушение сроков сдачи выполненных работ.

3.1.5. При завершении работ по каждой заявке (Приложение № 3 к настоящему Договору) и после информирования об этом Заказчика, Исполнитель предоставляет Заказчику Акт приема-передачи выполненных работ, с приложением к нему документов, предусмотренных Техническим заданием (Приложение № 1 к настоящему Договору).

3.1.6. В случае привлечения к выполнению работ по настоящему Договору субподрядчика (соисполнителя), Исполнитель обязан в течение 1 (одного) рабочего дня с даты заключения договора с субподрядчиком направить Заказчику по электронной почте: zakupki@gazprom-lenobl.ru копию заключенного договора с обязательным указанием наименования субподрядчика, фирменного наименования субподрядчика, места нахождения субподрядчика, ИНН субподрядчика, предмета и цены договора, принадлежности субподрядчика к числу субъектов малого или среднего предпринимательства.

Исполнитель не обязан привлекать к исполнению договора субподрядчиков (соисполнителей) из числа субъектов малого или среднего предпринимательства.

3.1.7. Обеспечивать прием направляемых Заказчиком заявок (Приложение № 3 к настоящему Договору) поступивших на адрес электронной почты 9013880@mail.ru с адреса электронной почты Заказчика ркс@gazprom-lenobl.ru, заявка считается доставленной после подтверждения о доставке и прочтении Исполнителем.

3.1.8. Исполнитель обязан ознакомить своих работников и привлекаемых им для исполнения договора третьих лиц (работников третьих лиц) с Политикой АО «Газпром газораспределение» в области охраны труда, промышленной и пожарной безопасности, Ключевыми правилами

безопасности, размещенными на официальном интернет-сайте Заказчика, в т.ч. с требованиями документов Заказчика, регламентирующих деятельность Единой системы управления охраной труда и промышленной безопасностью Заказчика, а также обеспечить соблюдение указанных документов в ходе исполнения обязательств по Договору.

3.1.9. При наличии замечаний Заказчика к выполненным Работам по требованию Заказчика самостоятельно и безвозмездно устранять недостатки, производить исправления, доработку Работ, в том числе отчетной документации, в установленные Заказчиком сроки. Исполнитель также обязуется возместить Заказчику (сверх неустойки, установленной настоящим Договором) все возникающие в связи с наличием замечаний Заказчика к Работам убытки, компенсировать суммы судебных взысканий в пользу третьих лиц, штрафов, а также иные расходы, понесенные Заказчиком в связи с данными обстоятельствами.

3.2. Исполнитель имеет право:

3.2.1. Требовать оплаты результатов выполненных работ в соответствии с условиями настоящего Договора.

3.3. Заказчик обязан:

3.3.1. Требовать от Исполнителя устранения недостатков выполненных работ.

3.3.2. Принять выполненные работы и оплатить их Исполнителю в порядке и на условиях, предусмотренных настоящим Договором.

3.3.3. Немедленно информировать Исполнителя обо всех изменениях, которые могут повлиять на выполнение работ по настоящему Договору.

3.4. Заказчик вправе:

3.4.1. В любое время, до сдачи ему результатов выполненных работ, отказаться от исполнения настоящего Договора, уплатив Исполнителю часть установленной цены пропорционально части работы, выполненной до получения извещения Исполнителем об отказе Заказчика от исполнения настоящего Договора.

3.4.2. Отказаться в приемке работ, если в силу каких-либо причин Исполнитель не правомочен их выполнять.

3.4.3. Отказаться от оплаты выполненных работ, не согласованных с Заказчиком.

3.4.4. Требовать от Исполнителя безвозмездного устранения недостатков результата выполненной работы, выявленных при его принятии, в 15-дневный срок с момента его предоставления Заказчиком, либо в случае обнаружения недостатков, которые не могут быть устранены Исполнителем, отказаться от приемки выполненных работ, либо устранить недостатки своими силами или поручить выполнение обязательств третьим лицам за счет Исполнителя.

3.4.5. Принять результаты работ в случае досрочного выполнения работ Исполнителем.

3.4.6. Потребовать возврата уплаченных сумм, в случае оплаты работ, не соответствующих требованиям Договора, до устранения выявленных недостатков, а также выплаты неустойки.

3.4.7. Заказчик вправе в одностороннем порядке отказаться от исполнения Договора путем направления Исполнителю письменного уведомления об отказе от исполнения Договора в одностороннем порядке не позднее чем за 3 (три) календарных дня до предполагаемой даты расторжения Договора. В этом случае Договор считается расторгнутым с даты указанной в уведомлении об отказе от исполнения Договора в одностороннем порядке.

4. Прием-передача результатов выполненных работ

4.1. По окончании работ по заявке (Приложение № 3 к Договору) Заказчика Исполнитель передает Заказчику результаты выполненных работ в соответствии с Техническим заданием (Приложение №1 к Договору) и Акт приема-передачи выполненных работ (Приложение № 4 к Договору). Заказчик подписывает Акт приема-передачи выполненных работ не позднее 10 (десяти) календарных дней с даты получения такого Акта от Исполнителя. Исключительные права на результаты интеллектуальной деятельности, созданные при выполнении работ в рамках Договора, принадлежат Заказчику с момента подписания обеими Сторонами Акта приема – передачи выполненных работ.

4.2. В случае мотивированного отказа Заказчика от принятия результата работ Сторонами составляется двусторонний акт с перечнем замечаний, сроков их устранения. После устранения

замечаний, указанных в таком акте, Исполнитель вновь передает Заказчику Акт приема-передачи выполненных работ (Приложение № 4 к настоящему Договору) в порядке, предусмотренном п. 4.1. настоящего Договора.

4.3. Работы считаются выполненными после подписания акта приема-передачи выполненных работ (Приложение № 4 к настоящему Договору) обеими Сторонами и передачи Заказчику результата выполненных работ, предусмотренного Техническим заданием (Приложение № 1 к настоящему Договору).

4.4. Заказчик вправе отказаться от принятия результата работ, уведомив об этом Исполнителя в случае, если: несоответствия или недостатки являются существенными и неустраняемыми; выполнения Исполнителем объемов работ, превышающих сумму настоящего договора.

4.5. Если Заказчик примет работу Исполнителя без проверки, он вправе ссылаться на недостатки работы, которые могли и должны были быть установлены при обычных условиях приемки работ по договору (явные недостатки).

4.6. Если Заказчик после приемки работы обнаружит отступления от условий настоящего договора или иные недостатки, которые не могли быть установлены при обычном способе приемки (скрытые недостатки), включая иные недостатки, он обязан известить об этом Исполнителя в разумный срок по их обнаружении.

4.7. В случае возникновения между Заказчиком и Исполнителем спора по вопросу недостатков или их причин по требованию любой из сторон договора должна быть назначена экспертиза. Расходы по проведению экспертизы возлагаются на Исполнителя, кроме случаев, когда экспертиза установит отсутствие нарушений Исполнителем условий настоящего договора или отсутствие причинной связи между действиями Исполнителя и выявленными недостатками. В таких случаях расходы по проведению экспертизы несет сторона, по инициативе которой было назначено проведение экспертизы, если она назначена по соглашению между сторонами договора - стороны в равных долях. Проведение экспертизы возлагается на Исполнителя.

4.8. При доказанности оснований претензий Заказчика Исполнитель обязан своими силами и за свой счет в срок, равный одной неделе, устранить недостатки работ.

В случае отказа Исполнителя от устранения выявленных недостатков работ или в случае неустранения недостатков работ в установленный срок Заказчик вправе привлечь третьих лиц с возмещением расходов на устранение недостатков работ за счет Исполнителя.

5. Порядок и сроки выполнения работ по Договору

5.1. Исполнитель выполняет работы по заявкам (Приложение № 3 к настоящему Договору) Заказчика в порядке и в сроки, указанные в Техническом задании (Приложение № 1 к настоящему Договору).

5.2. Гарантийный срок на результат выполненных работы составляет 24 месяца с даты подписания Сторонами Акта приема-передачи выполненных работ.

Гарантийный срок продлевается на время устранения Исполнителем недостатков работ, выявленных в течение гарантийной эксплуатации результата выполненных работ.

6. Обстоятельства непреодолимой силы

6.1. Стороны освобождаются от ответственности за неисполнение или ненадлежащее исполнение обязательств по настоящему Договору, если исполнение оказалось невозможным вследствие обстоятельств непреодолимой силы (форс-мажор), возникших после заключения Договора, а именно: стихийные бедствия; военные действия; революции; изменения в законодательстве или принятие к исполнению нормативных ведомственных актов, препятствующих или делающих невозможным исполнение обязательств по настоящему Договору. Обстоятельства непреодолимой силы «форс-мажор» подтверждаются Исполнителем заключением торгово-промышленной палаты Санкт-Петербурга».

6.2. Сторона, для которой создалась невозможность исполнения обязательств по настоящему Договору, обязана сообщить другой Стороне об этом в письменной форме не позднее пяти дней с момента наступления обстоятельств непреодолимой силы.

6.3. При наступлении форс-мажорных обстоятельств исполнение обязательств по настоящему Договору отодвигается соразмерно времени, в течение которого действуют эти обстоятельства.

7. Расторжение Договора

7.1. Досрочное расторжение настоящего Договора возможно по соглашению Сторон оформленному в письменной форме.

7.2. Заказчик вправе расторгнуть настоящий Договор в одностороннем порядке и потребовать от Исполнителя возмещения понесенных убытков в следующих случаях:

- Исполнитель нарушает сроки выполнения работ, установленные Техническим заданием (Приложение № 1 к настоящему Договору) более чем на 10 календарных дней;
- Исполнитель нарушил сроки выполнения не по вине Заказчика более двух раз;
- Исполнитель допустил нарушение условий настоящего Договора, которое привело к существенному снижению качества Работ;
- Исполнитель по результатам выполненных работ представил документы (материалы) ненадлежащего качества и не исправил их в срок, установленный п. 3.4.4. настоящего Договора;
- лицензии или квалификационные аттестаты, подтверждающие право Исполнителя выполнять работы по договору, были аннулированы,
- Заказчик вправе в одностороннем порядке отказаться от Договора (ст. 450.1 ГК РФ)/

7.3. В случае расторжения настоящего Договора в одностороннем порядке, сторона договора, являющаяся инициатором расторжения, письменно извещает об этом другую сторону с указанием причины расторжения. Договор считается расторгнутым с даты получения данного уведомления.

7.4. Исполнитель вправе расторгнуть настоящий Договор в одностороннем порядке в следующих случаях:

- при приостановке выполнения работ по письменному указанию Заказчика на срок, превышающий 1 месяц;
- при задержке Заказчиком оплаты работ выполненных и принятых по актам приём-передачи выполненных работ (Приложение № 4 к настоящему Договору) на срок более 1 месяца.

8. Порядок разрешения споров

8.1. Споры и разногласия, которые могут возникнуть при исполнении настоящего Договора, разрешаются Сторонами в досудебном порядке, путем направления претензии. Срок ответа на претензию – 10 (десять) календарных дней со дня направления претензии, при этом дата направления претензии по средствам факсимильной или электронной связи будет считаться датой получения данного документа стороной. В случае неурегулирования споров и разногласий в досудебном претензионном порядке, по истечении срока рассмотрения претензии, установленного настоящим пунктом, Стороны вправе обратиться в Арбитражный суд г. Санкт-Петербурга и Ленинградской области в порядке, установленном действующим законодательством Российской Федерации. При этом все документы, в том числе претензии, исковые заявления, судебные повестки и иные подобные документы, направляются Стороной по адресам, указанным в Договоре, если другая Сторона своевременно не сообщила иной адрес (адреса).

9. Ответственность Сторон

9.1. За неисполнение или ненадлежащее исполнение своих обязательств по настоящему Договору Стороны несут ответственность в соответствии с действующим законодательством Российской Федерации.

9.2. Сторона, нарушившая свои обязательства по настоящему Договору, должна устранить эти нарушения в возможно короткий срок.

9.3. Исполнитель несет ответственность за нарушение как начального и конечного, так и промежуточных сроков выполнения работ, предусмотренных настоящим Договором.

9.4. При нарушении Исполнителем сроков выполнения работ, установленных Техническим заданием (Приложение №1 к настоящему Договору), заказчик вправе потребовать от Исполнителя уплаты пени в размере 0,1% от стоимости работ по Договору за каждый день просрочки исполнения обязательств.

9.5. В случае расторжения Договора по основаниям, предусмотренным п.7.2. настоящего договора, Заказчик вправе потребовать от Исполнителя уплаты штрафа в размере 10% от стоимости работ по Договору. Кроме того, Исполнитель обязан возместить Заказчику понесенные

убытки, в том числе убытки, связанные с привлечением третьих лиц для завершения невыполненных Исполнителем по настоящему договору работ.

9.6. В случаях, когда работа выполнена Исполнителем с отступлениями от настоящего договора, ухудшившими результат работы, или с иными недостатками, которые делают его не пригодным для обычного использования, Заказчик вправе по своему выбору потребовать от Исполнителя:

- безвозмездного устранения недостатков в разумный срок;
- соразмерного уменьшения установленной за работу цены;
- возмещения своих расходов на устранение недостатков.

9.7. В случае привлечения Заказчика к ответственности, в том числе материальной, а также взыскания с него неустойки или штрафных санкций вследствие ненадлежащего исполнения Исполнителем обязанностей, предусмотренных настоящим Договором, Исполнитель обязан возместить Заказчику причиненные убытки в полном объеме.

9.8. Если Исполнитель не является плательщиком НДС:

Заказчик не несет ответственность за правомерность применения Исполнителем освобождения от НДС, суммарная цена договора, является окончательной и не подлежит изменению в случае неправомерного использования Исполнителем освобождения от НДС.

Если Исполнитель является плательщиком НДС:

Исполнитель несет ответственность за правильно оформленные первичные учетные документы в соответствии со ст. 9 Федерального закона от 06.12.2011 № 402-ФЗ «О бухгалтерском учете». В случае отказа налоговыми органами признания расходов для целей налогообложения прибыли, на основании неверно оформленных первичных документов Исполнитель возмещает Заказчику сумму не принятых расходов. В случае ненадлежащего оформления счетов-фактур, а также несвоевременного их предоставления, вследствие чего сумма НДС не будет принята к вычету (возмещению) налоговыми органами из бюджета, Исполнитель возмещает Заказчику убытки, вызванные таким не возмещением налога из бюджета.

10. Обеспечение исполнения договора

10.1. Исполнитель предоставляет Заказчику обеспечение исполнения договора в следующем порядке, сроки и размере: не требуется.

10.2. Предоставленное обеспечение по настоящему Договору возвращается Заказчиком Исполнителю в следующем порядке и сроки: не требуется.

11. Порядок заключения и срок действия договора

11.1. Настоящий Договор вступает в силу с даты его заключения и действует до 31.05.2024, а в части принятых по Договору обязательств - до их полного исполнения Сторонами. Датой подписания настоящего Договора считается дата, проставленная на титульном листе Договора.

11.2. Настоящий Договор составлен по итогам закупочной процедуры (протокол №800877 от 26.06.2023 г.) и направлен на подписание Исполнителю посредством программно-аппаратных средств электронной площадки.

11.3 Договор заключается в порядке и сроки, установленные Извещением или Документацией о закупке.

11.4. В случае нарушения Исполнителем порядка и сроков подписания настоящего Договора, установленных Извещением или Документацией о закупке, настоящий Договор считается незаключенным, а Исполнитель – уклонившимся от заключения настоящего Договора.

12. Заключительные положения

12.1. Настоящий Договор составлен в двух экземплярах, имеющих одинаковую юридическую силу (по одному экземпляру для каждой из Сторон).

12.2. Любые изменения и дополнения к настоящему Договору действительны при условии, что они совершены в письменной форме и подписаны уполномоченными представителями обеих Сторон.

12.3. В случае изменения реквизитов, Стороны настоящего Договора обязаны уведомить об этом друг друга в письменной форме в срок не более 10 календарных дней.

12.4. В течение 3 (трех) календарных дней с даты заключения настоящего Договора

Исполнитель предоставляет Заказчику сведения о цепочке собственников Исполнителя,⁷¹ включая бенефициаров, (в том числе конечных), и об исполнительных органах Исполнителя по адресу электронной почты: okz-beneficiar@gazprom-lenobl.ru с подтверждением соответствующими документами.

В случае изменений в цепочке собственников Исполнителя, включая бенефициаров, (в том числе конечных), и (или) в исполнительных органах Исполнителя последний представляет Заказчику информацию об изменениях по адресу электронной почты: okz-beneficiar@gazprom-lenobl.ru в течение 3 (трех) календарных дней после таких изменений с подтверждением соответствующими документами.

12.5. Заказчик вправе в одностороннем порядке отказаться от исполнения договора в случае неисполнения Исполнителем обязанностей, предусмотренных пунктами 3.1.6 и 12.4 настоящего Договора. В этом случае настоящий договор считается расторгнутым с даты получения Исполнителем письменного уведомления Заказчика об отказе от исполнения договора или с иной даты, указанной в таком уведомлении.

12.6. Стороны договорились, что в процессе исполнения условий настоящего Договора будут осуществлять постоянную связь (в том числе направление Заказчиком заявок Исполнителю) посредством обмена корреспонденцией, которая может направляться с использованием средств:

- факсимильной связи с обязательным подтверждением получения в тот же день путем возврата копии запроса/заявки с пометкой «получено» и указанием даты получения и подписью лица, принявшего запрос/заявку (подписи уполномоченных представителей сторон в такой переписке имеют силу собственноручных);

- по электронной почте с обязательным подтверждением получения в тот же день путем ответа на электронное сообщение (с приложением копии запроса) с пометкой «получено» и указанием даты получения.

Автоматическое уведомление программными средствами о получении электронного сообщения по электронной почте, полученное любой из Сторон, считается аналогом такого подтверждения.

12.7. Сообщения направляются по следующим телефонам и электронным адресам:

в адрес Исполнителя по тел./факсу 8(904)610-00-04 и по e-mail: 9013880@mail.ru

в адрес Заказчика по тел. /факсу 8(812)4054002 и по e-mail: pkc@gazprom-lenobl.ru

Все уведомления и сообщения, отправленные Сторонами друг другу по вышеуказанным адресам электронной почты и/или по телефонным номерам, признаются Сторонами официальной перепиской в рамках настоящего Договора.

12.8. Датой передачи соответствующего сообщения считается день отправления факсимильного сообщения или сообщения электронной почты.

12.9. Ответственность за получение сообщений и уведомлений вышеуказанным способом лежит на получающей Стороне. Сторона, направившая сообщение, не несет ответственности за задержку доставки сообщения, если такая задержка явилась результатом неисправности систем связи, действия/бездействия провайдеров или иных форс-мажорных обстоятельств.

12.10. Заказчик вправе в одностороннем порядке отказаться от исполнения Договора путем направления Исполнителю письменного уведомления об отказе от исполнения Договора в одностороннем порядке не позднее чем за 3 (три) календарных дня до предполагаемой даты расторжения Договора. В этом случае Договор считается расторгнутым с даты указанной в уведомлении об отказе от исполнения Договора в одностороннем порядке.

13. Приложения

13.1. К настоящему Договору прилагаются и являются неотъемлемой его частью:

- Техническое задание (Приложение № 1)
- Спецификация (Приложение № 2)
- Заявка на выполнение работ (форма) (Приложение №3)
- Акт приёма-передачи выполненных работ (форма) (Приложение № 4)
- Налоговая оговорка (Приложение №5)

14. Реквизиты и подписи Сторон

Заказчик:

Акционерное общество «Газпром газораспределение Ленинградская область» (АО «Газпром газораспределение Ленинградская область»)

Юридический адрес: 188507, Ленинградская область, м. р-н Ломоносовский, г.п. Аннинское, гп Новоселье, наб реки Кикенки, зд.3.

Фактический адрес: 192148, г. Санкт-Петербург, ул. Пинегина, д. 4

ИНН 4700000109 КПП 472501001

р/с 40702810109000000098

в Акционерном обществе «Акционерный Банк «РОССИЯ» (АО «АБ «РОССИЯ»

к/с 30101810800000000861

БИК 044030861

тел.: (812) 405-40-04 факс: (812) 405-40-03

Эл. адрес: office@gazprom-lenobl.ru

Генеральный директор

_____/ **В. А. Бузин** /
М.П.

Исполнитель:

Общество с ограниченной ответственностью «Проектно-изыскательские решения в строительстве»

ООО «ПИРС»

Юридический адрес: 197082, г. Санкт-Петербург, ул. Оптиков, д.45, к.1, лит.А, пом.69-Н

Почтовый адрес: 197082, г. Санкт-Петербург, Богатырский пр., д.49, к.2, пом.318

ОГРН 1177847165198

ИНН / КПП 7814690758/781401001

Расчетный счет 40702810403000048696

Банк Ф-Л "СЕВЕРНАЯ СТОЛИЦА" АО "РАЙФФАЙЗЕНБАНК"

Корреспондентский счет банка 30101810100000000723

БИК 044030723

Телефон 8(904)610-00-04

Адрес электронной почты 9013880@mail.ru

Генеральный директор

_____/ **Т.В. Носова** /
М.П.

Приложение № 1
к Договору подряда №761-3278-23 от _____

ТЕХНИЧЕСКОЕ ЗАДАНИЕ

1.	Заказчик	АО «Газпром газораспределение Ленинградская область»
2.	Предмет закупки	Проведение научно-исследовательских археологических работ в виде историко-культурного научного археологического обследования (разведки) с целью проведения государственной историко-культурной экспертизы для нужд АО «Газпром газораспределение Ленинградская область» в порядке, установленном статьей 45.1 ФЗ №73 от 25.06.2002 г.
2.1.	Работы, аналогичные предмету закупки	Проведение научно-исследовательских археологических работ в виде историко-культурного научного археологического обследования с целью проведения государственной историко-культурной экспертизы, в том числе по сохранению объектов культурного наследия (при необходимости)
3.	Начальная (максимальная) цена предмета закупки	12 000 000,00 рублей без НДС.
	Начальная (максимальная) цена за единицу работы	450214,87 рублей без НДС.
4.	Период (срок) выполнения работ	Начало работ: дата подписания Договора Окончание выполнения работ: 31.05.2024
5.	Место выполнения работ	Ленинградская область
6.	Условия оплаты	Оплата фактически выполненных Работ осуществляется Заказчиком путем перечисления денежных средств на расчетный счет Исполнителя в течение 30 рабочих дней с момента подписания Сторонами Акта приема-передачи выполненных работ. Если Исполнитель является субъектом малого и среднего предпринимательства, то срок оплаты составляет не более срока, определенного нормативным правовым актом Правительства Российской Федерации, устанавливающим особенности участия субъектов малого и среднего предпринимательства в закупке.

7.	Состав, содержание и объем работ	<p style="text-align: right;">74</p> <p>Работы выполняются на территории Ленинградской области.</p> <p>Работы выполняются по заявкам Заказчика. Объем и перечень работ, указанный в заявке, формируется на основании Приложения №1 к Техническому заданию.</p> <p>В заявке указывается объем, перечень и адрес выполнения работ.</p> <p>Срок начала выполнения работ по отдельной заявке: в течение 3 календарных дней от даты поступления заявки.</p> <p>Срок выполнения работ по каждой отдельной заявке: в течение 90 календарных дней от даты поступления заявки. Исполнитель имеет право выполнить работы по заявке досрочно.</p> <p>Заказчик не позднее, чем за 1 календарный день, передает Исполнителю техническое задание на выполнение работ по конкретному объекту.</p> <p>Срок подачи Заказчиком последней заявки Исполнителю на выполнение работ: за 93 календарных дня до даты окончания общего срока выполнения работ по Договору.</p> <p>Ознакомление с заданием Заказчика, с данными геологических и геофизических материалов.</p> <ul style="list-style-type: none"> - Составление краткой физико-географической характеристики региона (места) исследований на основе ознакомления со специальной и справочной литературой по геоморфологии, почвам и ландшафтам. - Сбор и анализ архивных материалов, составление историко-археологической справки по региону (месту) исследований. - Обследование территории объекта, земельного участка, изучение микрорельефа. - Составление ситуационного плана местности, включающего участок проведения полевых работ и отражающего его соотношение с известными объектами археологического наследия. - Получение разрешения (открытого листа) на проведение работ по выявлению и изучению объектов археологического наследия (на право проведения археологических полевых работ) в министерстве культуры РФ. - Определение последовательности выполнения полевых работ, методики проведения исследований. - Натурное обследование территории в целях выявления визуальных признаков объектов культурного наследия и подъемного археологического материала. - Археологические исследования методом закладки раскопов (шурфов) необходимой глубины. - В случае выявления объектов археологического наследия определение точного местоположения выявленных объектов относительно земельных участков, определение географических координат. - Фотофиксация (документально-протокольная съемка). - Засыпка отработанных шурфов после окончания разведочных работ. - Оформление научного отчета о выполненных археологических полевых работах. - Передача документации в орган государственной историко-культурной экспертизы для проведения экспертизы. - Проверка выполненного ранее научного отчета, с составлением письменного заключения (акта государственной историко-культурной экспертизы) в соответствии с Положением о государственной историко-культурной экспертизе (утв. Постановлением Правительства Российской Федерации от 15.07.2009 № 569). - Археологические полевые работы выполняются на основании разрешения (открытого листа) на проведение работ по выявлению и изучению объектов археологического наследия.
----	----------------------------------	---

	<p>- Держатель разрешения (открытого листа) обязан не позднее, чем за пять рабочих дней до начала археологических полевых работ представить в орган исполнительной власти субъекта Российской Федерации, уполномоченный в области охраны объектов культурного наследия, орган местного самоуправления муниципального образования, на территориях которых планируются археологические полевые работы, письменное уведомление об их проведении с указанием срока и места, а также копию разрешения (открытого листа).</p> <p>- Государственная историко-культурная экспертиза проводится экспертом, аттестованным Министерством культуры Российской Федерации в соответствии с Приказом Минкультуры РФ от 26.08.2010 № 563 «Об утверждении Положения о порядке аттестации экспертов по проведению государственной историко-культурной экспертизы».</p> <p>- Работы выполняются с выездом представителей Исполнителя по адресу местонахождения объектов, согласно заявок Заказчика. Результаты работ предоставляются Исполнителем Заказчику по адресу: ркс@gazprom-lenobl.ru; samoylova@gazprom-lenobl.ru. Состав, сроки, порядок и форма представления отчетной документации:</p> <p>По результатам выполненных работ представить заказчику:</p> <ul style="list-style-type: none"> - Научно-технический отчет; - Акт государственной историко-культурной экспертизы земельного участка. <p>*Отчетная документация должна соответствовать требованиям «Положения о порядке производства археологических раскопок и разведок и об открытых листах»</p> <ul style="list-style-type: none"> - Раздел проектной документации об обеспечении сохранности объектов культурного наследия; - Акт государственной историко-культурной экспертизы раздела проектной документации об обеспечении сохранности объекта культурного наследия. <p>Окончательные материалы представить на магнитном и бумажном носителях.</p> <p>На бумажном носителе в виде текстовой и графической частей и приложений:</p> <ul style="list-style-type: none"> - Научно-технический отчет, Раздел проектной документации об обеспечении сохранности объектов культурного наследия в 2 экз. на бумажном носителе и 1 экз. на электронном носителе; - Акт государственной историко-культурной экспертизы земельного участка в 2 экз. на бумажном носителе (из них 1- для Исполнителя) - Акт государственной историко-культурной экспертизы раздела проектной документации об обеспечении сохранности объекта культурного наследия в 2 экз. на бумажном носителе (из них 1- для Исполнителя) <p>В цифровой форме:</p> <ul style="list-style-type: none"> - графические материалы в формате Adobe Acrobat (*.pdf); - текстовые документы в формате Adobe Acrobat (*.pdf). <p>Проведение научно-исследовательских археологических работ в виде историко-культурного научного археологического обследования и прохождения государственной историко-культурной экспертизы земельного участка под строительство объекта в соответствии с Законом РФ "Об объектах культурного наследия (памятниках истории и культуры) народов Российской Федерации" от 25 июня 2002 года N 73-ФЗ</p> <p>Разработка раздела проектной документации об обеспечении сохранности объектов культурного наследия в виде разработки проектной документации об обеспечении сохранности объектов культурного наследия и прохождения государственной историко-</p>
--	---

		культурной экспертизы раздела проектной документации ⁷⁶ об обеспечении сохранности объекта культурного наследия в соответствии с Законом РФ "Об объектах культурного наследия (памятниках истории и культуры) народов Российской Федерации" от 25 июня 2002 года N 73-ФЗ.
8.	Перечень нормативных документов и законодательных актов, требования которых являются обязательными при выполнении работ	<p>. Федеральный закон от 25.06.2002 N 73-ФЗ "Об объектах культурного наследия (памятниках истории и культуры) народов Российской Федерации"</p> <p>Федеральный закон от 22 октября 2014 г. № 315-ФЗ «О внесении изменений в Федеральный закон «Об объектах культурного наследия (памятниках истории и культуры) народов Российской Федерации» и отдельные законодательные акты Российской Федерации».</p> <p>2. Инструкция Министерства культуры «О порядке учета, обеспечения сохранности, использования и реставрации недвижимых памятников истории и культуры».</p> <p>3. Инструкция по экологическому обоснованию хозяйственной и иной деятельности Минприроды РФ.</p> <p>4. Методические указания по проведению проектных археологических работ в зонах народнохозяйственного строительства. М., Институт археологии АН СССР, 1990.</p> <p>5. Правила выдачи, приостановления и прекращения действия разрешений (открытых листов) на проведение работ по выявлению и изучению объектов археологического наследия (утв. постановлением Правительства Российской Федерации от 20.02.2014 № 127;</p> <p>6. Положение о государственной историко-культурной экспертизе (утв. постановлением Правительства Российской Федерации от 15.07.2009 № 569;</p> <p>7. Положение о едином государственном реестре объектов культурного наследия (памятников истории и культуры) народов Российской Федерации (утв. приказом Министерства культуры Российской Федерации от 03.10.2011 № 954;</p> <p>8. Положение о порядке проведения археологических полевых работ и составления научной отчетной документации (утв. постановлением Бюро Отделения историко-филологических наук от 20.06.2018 № 32);</p> <p>9. Методика определения границ территорий объектов археологического наследия (рекомендована письмом Министерства культуры Российской Федерации от 27.01.2012 № 12-01-39/05-АБ).</p> <p>10. Реставрационные нормы и правила «Методические рекомендации по проведению научно-исследовательских, изыскательских, проектных и производственных работ, направленных на сохранение объектов культурного наследия (памятников истории и культуры) народов Российской Федерации», РНИП, Москва-2013.</p> <p>11. Национальный стандарт Российской Федерации ГОСТ Р 55528-2013 «Состав и содержание научно-проектной документации по сохранению объектов культурного наследия памятники истории и</p>

		<p>культуры. Общие требования».</p> <p>12. ГОСТ Р 55528-2013. Состав и содержание научно-проектной документации по сохранению объектов культурного наследия. Памятники истории и культуры. Общие требования.</p> <p>13. ГОСТ Р 55945-2014. Общие требования к инженерно-геологическим изысканиям и исследованиям для сохранения объектов культурного наследия.</p> <p>14. ГОСТ Р 55567-2013. Порядок организации и ведения инженерно-технических исследований на объектах культурного наследия. Памятники истории и культуры. Общие требования.</p> <p>15.ГОСТ Р 56198-2014. Мониторинг технического состояния объектов культурного наследия. Недвижимые памятники. Общие требования.</p> <p>16. ГОСТ Р 56254-2014. Технический надзор на объектах культурного наследия. Основные положения.</p> <p>17. Инструкция по экологическому обоснованию хозяйственной и иной деятельности Минприроды РФ.</p> <p>18. Методические указания по проведению проектных археологических работ в зонах народнохозяйственного строительства. М., Институт археологии АН СССР, 1990.</p> <p>19. Приказ Министерства культуры Российской Федерации от 1 сентября 2015 г. № 2328 "Об утверждении перечня отдельных сведений об объектах археологического наследия, которые не подлежат опубликованию".</p>
9	Обязательные требования, предъявляемые к участникам закупки	В соответствии с п. 1.3.1. Документации о закрытых маркетинговых исследованиях в электронной форме.
10	Дополнительные требования, предъявляемые к участникам закупки	<p>1.Наличие опыта выполнения аналогичных работ (оказания аналогичных услуг) за последние 3(три) года, предшествующие дате публикации Извещения о закупке.</p> <p>2. Наличие материально-технических ресурсов (машины, механизмы, оборудование, инвентарь и т.д.), необходимых и достаточных для выполнения работ по предмету закупки в количестве не менее:</p> <ul style="list-style-type: none"> - Тахеометр геодезический-4 шт.; - Плоттер -1 шт.; - Квадрокоптер-2 шт.; - Цифровая зеркальная фотокамера (фотоаппарат)-3 шт.
11	Прочие условия	<p>- Гарантийный срок на результат выполненных работ составляет 24 месяца с момента подписания Сторонами Акта приема-передачи выполненных работ.</p> <p>- Привлечение субподрядчика - допускается.</p> <p>-Исполнитель и(или) привлекаемого им</p>

		<p>субподрядчика/соисполнителя - обязан обладать научными⁷⁸ и практическими знаниями, необходимыми для проведения экспертизы, и удовлетворять следующим требованиям:</p> <ul style="list-style-type: none"> - иметь высшее и (или) послевузовское профессиональное образование по направлению (специальности), соответствующему профилю экспертной деятельности, в исключительных случаях допускается среднее профессиональное или дополнительное образование по профилю экспертной деятельности (если эксперт привлекается для проведения экспертизы объектов, указанных в подпункте "д" пункта 11(1) Положения о государственной историко-культурной экспертизе, утверждённого Постановлением Правительства РФ от 15.07.2009 N 569 (далее - Положение), необходимо высшее образование (бакалавриат, специалитет, магистратура, подготовка кадров высшей квалификации, осуществляемая по результатам освоения программ подготовки научно-педагогических кадров в аспирантуре) по специальностям "история", "музейное дело и охрана памятников" и "археология"); - иметь предшествующий стаж практической работы по профилю экспертной деятельности не менее 10 лет (если эксперт привлекается для проведения экспертизы объектов, указанных в подпункте "д" пункта 11(1) Положения, стаж археологических полевых работ на основании разрешения, выдаваемого федеральным органом охраны объектов культурного наследия на основании заключения Российской академии наук и подтверждающего право на проведение одного из видов археологических полевых работ (далее - открытый лист), должен составлять не менее 10 лет); <p>Исполнитель - индивидуальный предприниматель или физическое лицо должен быть аттестован в соответствии предмету закупки настоящего закрытого маркетингового исследования области аттестации.</p> <p>Требование установлено:</p> <ul style="list-style-type: none"> - подпунктом «а» пункта 7, пунктом 9 Постановления Правительства РФ от 15.07.2009 №569 «Об утверждении Положения о государственной историко-культурной экспертизе»; - пунктом 9 раздела IV Приказа Минкультуры РФ от 26.08.2010 №563 «Об утверждении Положения о порядке аттестации экспертов по проведению государственной историко-культурной экспертизы». - Уставными целями деятельности Исполнителя и(или) привлекаемого им субподрядчика/соисполнителя (в случае, если Исполнитель привлекает к выполнению работ по договору, третье лицо) являются проведение археологических полевых работ, и (или) связанные с проведением археологических полевых работ научные исследования, и (или) выявление и собирание музейных предметов и музейных коллекций, и (или) подготовка кадров высшей квалификации по соответствующей специальности.
12	Приложение	Приложение № 1 – Форма для расчета цены за единицу услуги;

Заказчик:
**АО «Газпром газораспределение
 Ленинградская область»**

Исполнитель:
ООО «ПИРС»

Генеральный директор
 _____ / В. А. Бузин /
 М.П.

Генеральный директор
 _____ / Т.В. Носова/
 М.П.

Приложение № 1 к техническому заданию

Форма для расчета цены за единицу работы

№ п/п	Наименование вида работы	Единица измерения	Начальная (максимальная) цена без НДС (руб.)	Начальная (максимальная) цена с НДС (руб.)	Предложение участника по цене НДС не облагается (руб.)
1	2	3	4	5	6
1	Проведение научно-исследовательских археологических работ в виде историко-культурного научного археологического обследования (разведки) с целью проведения государственной историко-культурной экспертизы земельного участка (1 шурф за объект до 1,0 км включительно)	усл. ед	134 357,92	161 229,50	134 357,92
2	Проведение научно-исследовательских археологических работ в виде историко-культурного научного археологического обследования (разведки) с целью проведения	усл. ед	155 926,92	187 112,30	155 926,92

	государственной историко-культурной экспертизы земельного участка (до 2 шурфов включительно)				
3	Проведение научно-исследовательских археологических работ в виде историко-культурного научного археологического обследования (разведки) с целью проведения государственной историко-культурной экспертизы земельного участка (дополнительный 1 шурф)	усл. ед	64 397,53	77 277,04	64 397,53
4	Разработка раздела проектной документации об обеспечении сохранности объектов культурного наследия (за объект)	усл. ед	59 482,50	71 379,00	59 482,50
5	Выполнение государственной историко-культурной экспертизы раздела по обеспечению сохранности объектов культурного наследия на земельном участке (за объект)	усл. ед	36 050,00	43 260,00	36 050,00
ИТОГО*			450214,87	540257,84	450214,87

Заказчик:
**АО «Газпром газораспределение
Ленинградская область»**

Исполнитель:
ООО «ПИРС»

Генеральный директор

_____/ В. А. Бузин /
М.П.

Генеральный директор

_____/ Т.В. Носова/
М.П.

СПЕЦИФИКАЦИЯ

1. Наименование, количество и стоимость работ						
№ п/п	Наименование работ	Ед. изм.	Кол-во	Стоимость за ед. руб., НДС не облагается	Итого стоимость НДС не облагается	Место (адрес) выполнения работ:
1	Проведение научно-исследовательских археологических работ в виде историко-культурного научного археологического обследования (разведки) с целью проведения государственной историко-культурной экспертизы	Усл. ед.	1	12 000 000,00	12 000 000,00	Ленинградская область
НДС не облагается					-	
ИТОГО руб., НДС не облагается					12 000 000,00	

2. Условия и этапы выполнения работ	
2.1. Срок выполнения работ (этапы работ):	Начало работ: дата подписания Договора Окончание выполнения работ: 31.05.2024

3. Условия оплаты стоимости работ Заказчиком	
3.1. Оплата осуществляется Заказчиком в следующих размерах и в следующие сроки:	Срок оплаты составляет не более срока, определенного нормативным правовым актом Правительства Российской Федерации, устанавливающим особенности участия субъектов малого и среднего предпринимательства в закупке.

Заказчик:
АО «Газпром газораспределение
Ленинградская область»

Исполнитель:
ООО «ПИРС»

Генеральный директор
_____/ В. А. Бузин /

Генеральный директор
_____/ Т.В. Носова/
М.П.

Заявка на выполнение работ № (форма)

г. _____

Дата

Наименование объекта:
Местонахождение объекта:
Характеристика объекта:

Наименование работы	Срок выполнения работ	Объем	Стоимость за единицу (в т.ч. НДС 20% либо без НДС)	Общая стоимость (в т.ч. НДС 20% либо без НДС)
ИТОГО:				

Подписи сторон:

Заказчик:

Исполнитель:

Генеральный директор

_____ / В. А. Бузин /
М.П.

_____ / _____ /
М.П.

конец формы

ФОРМА СТОРОНАМИ СОГЛАСОВАНА

Заказчик:

АО «Газпром газораспределение Ленинградская область»

Исполнитель:

ООО «ПИРС»

Генеральный директор

_____ / В. А. Бузин /
М.П.

Генеральный директор

_____ / Т.В. Носова /
М.П.

Приложение №4
к Договору подряда № 761-3278-23 от _____

начало формы

Акт № _____
приема-передачи выполненных работ

« ____ » _____ 20__ г.

Исполнитель _____

Заказчик _____

подписали настоящий акт приема-передачи выполненных работ (оказании услуг):

№	Наименование работы (услуги)	Ед. изм.	Количество	Цена	Сумма
Итого:					
Без налога (НДС)					
Всего (с учетом НДС)					

Всего оказано услуг на сумму: _____ рублей __ коп.,
в т.ч. НДС – _____ рублей __ копеек.

Вышеперечисленные работы (услуги) выполнены/не выполнены _____
полностью и в срок.

Перечень претензий к объему и качеству выполненных работ (указанных услуг)

Заказчик:
АО «Газпром газораспределение
Ленинградская область»

Генеральный директор

_____ / В. А. Бузин /
М.П.

Исполнитель:

_____ / _____ /
М.П.

конец формы

ФОРМА СТОРОНАМИ СОГЛАСОВАНА

Заказчик:
АО «Газпром газораспределение
Ленинградская область»

Генеральный директор

Исполнитель:
ООО «ПИРС»

Генеральный директор
/ Т.В. Носова/

Электронный документ подписан ЭП на электронной площадке ООО ЭТП ГПБ

Приложение №5
к Договору подряда № 761-3278-23 от _____

Налоговая оговорка

1. Заверения и гарантии Сторон

1.1. Каждая из Сторон заверяет, что:

1.1.1. Является надлежащим образом учреждённым и зарегистрированным юридическим лицом или надлежащим образом зарегистрированным предпринимателем, правомочным в соответствии с законодательством Российской Федерации на заключение Договора¹.

1.1.2. Способна надлежащим образом исполнять свои обязательства по настоящему Договору. В отношении каждой из Сторон не имеется возбужденного дела о банкротстве, включая процедуры наблюдения, финансового оздоровления, внешнего управления, конкурсного производства, отсутствуют сведения о факте подачи кредиторами Сторон или намерениях кредиторов Сторон или самих Сторон подать заявление о признании Стороны банкротом.

1.1.3. Совершены все действия, соблюдены все условия и получены все разрешения и согласия, необходимые для заключения и исполнения настоящего Договора.

1.1.4. Соблюдает требования законодательства в части ведения налогового и бухгалтерского учёта, полноты, точности и достоверности отражения операций в учёте, исполнения налоговых обязательств по начислению и уплате налогов и сборов.

1.2. Каждая из Сторон заверяет на момент подписания настоящего Договора и гарантирует в налоговых периодах, в течение которых совершаются операции по настоящему Договору, что основной целью совершения сделки (совершения операций) по настоящему Договору не являются неуплата (неполная уплата) и (или) зачет (возврат) суммы налога.

1.3. *(Контрагент)* заверяет на момент подписания настоящего Договора и гарантирует в налоговых периодах, в течение которых совершаются операции по настоящему Договору, что:

1.3.1. Не осуществляет и не будет осуществлять уменьшение налоговой базы и (или) суммы подлежащего уплате налога в результате искажения сведений о фактах хозяйственной жизни (совокупности таких фактов), об объектах налогообложения.

1.3.2. *(Контрагент)* стремится приобретать товары у производителей, избегая многоступенчатого процесса перепродажи.

1.3.3. Соисполнители являются добросовестными поставщиками товаров (работ/услуг) и обладают достаточными имущественными и трудовыми ресурсами. *(Контрагентом)* получены от Соисполнителя подтверждающие данный факт заверенные копии документов: выписок из ЕГРН, свидетельств о регистрации транспортных средств, ПТС, сведений о застрахованных лицах (форма СЗВ-М с закрытыми колонками СНИЛС/ИНН) и иных документов в случае необходимости.

1.3.4. Обязательства по сделкам (операциям) по настоящему Договору исполняются и будут исполняться лицом, являющимся Стороной настоящего Договора и (или) лицом, которому обязательство по исполнению сделки (операции) передано по договору или закону, при этом *(Контрагент)* гарантирует, что все его действия по привлечению Соисполнителей будут оформлены документально, соответствовать гарантиям и содержать заверения, указанные в настоящем разделе Договора. *(Контрагент)* несет полную ответственность за действительность соответствующих отношений, полноту, и достоверность всех документов и сведений в них.

1.3.5. Все операции, совершенные в рамках настоящего Договора, будут полностью отражены в первичных документах *(Контрагента)* и Соисполнителей, привлеченных им в целях

¹ Здесь и далее по тексту наименование документа «Договор» заменить на «Соглашение»/«Контракт» в зависимости от того, каким образом именуется документ, неотъемлемой частью которого является данное Приложение.

1.3.6. Предоставит (в том числе обеспечит предоставление Соисполнителями) (*Обществу*) достоверные, полностью соответствующие законодательству Российской Федерации первичные документы, которые подлежат оформлению в рамках исполнения настоящего Договора.

1.3.7. Предоставит (в том числе обеспечит предоставление Соисполнителями) по первому требованию (*Общества*), органов государственного контроля или суда, необходимые доказательства, в том числе, надлежащим образом заверенные копии документов, относящихся к осуществлению операций по исполнению Договора и подтверждающих гарантии и заверения, указанные в настоящем разделе Договора.

1.4. Нарушение (*Контрагентом*) заверений или неисполнение гарантий, является основанием для одностороннего внесудебного отказа (*Общества*) от Договора путем письменного уведомления, при этом (*Контрагент*) не вправе требовать от (*Общества*) возмещения каких-либо убытков, вызванных отказом (*Общества*) от Договора. Отказ от Договора по этому основанию не лишает (*Общество*) права на возмещение убытков или взыскания неустойки.

2. Возмещение имущественных потерь и (или) убытков

2.1. (*Контрагент*) в соответствии со статьей 406.1 Гражданского кодекса Российской Федерации возместит (*Обществу*) полностью все имущественные потери и (или) убытки (*Общества*), которые возникнут в случаях невозможности уменьшения (*Обществом*) налоговой базы и (или) суммы подлежащего уплате налога по операциям с (*Контрагентом*) и (или) Соисполнителями, определенные актом государственного органа, в частности, решением налогового органа или постановлением о возбуждении уголовного дела. Акт государственного органа является достаточным доказательством потерь (*Общества*) в независимости от факта его обжалования.

Каждая из Сторон в случае поступления соответствующего запроса другой Стороны оказывает обратившейся Стороне содействие в реализации права на участие в процессе обжалования Акта государственного органа, вынесенного в отношении Стороны договора, в части, касающейся хозяйственных операций с участием Сторон договора и (или) Соисполнителей.

Для целей применения настоящего пункта, Стороны заранее оценили размер имущественных потерь и (или) убытков как равный совокупности уплаченных или подлежащих уплате (*Обществом*) сумм налогов, в вычете которых (*Обществу*) было отказано, сумм, уплаченных или подлежащих уплате (*Обществом*) вследствие непризнания для целей налогообложения расходов по операциям, вытекающим из настоящего Договора, доначислений налогов, а также суммы пени, размер которой будет определен в предусмотренном законодательством порядке, и суммы соответствующих штрафов за неуплату (неполную уплату) налогов, предъявленных налоговыми органами.

2.2. (*Контрагент*) обязуется возместить (*Обществу*) имущественные потери и (или) убытки (*Общества*) в течение 10 (десяти) рабочих дней с даты получения (*Контрагентом*) соответствующего требования (*Общества*), подтвержденного соответствующими документами, указанными в п. 2.1. Налоговой оговорки. В случае направления указанного требования по почте заказным письмом оно считается полученным (*Контрагентом*) по истечении 6 (шести) дней с даты направления заказного письма.

2.3. (*Общество*) вправе удовлетворить требования к (*Контрагенту*) о возмещении имущественных потерь и (или) убытков из денежных средств, причитающихся выплате (*Контрагенту*) по любым основаниям, в порядке зачета встречных денежных требований, направив соответствующее заявление о зачете (*Контрагенту*).

3. Поворот возмещения убытков и имущественных потерь

3.1. Уплаченная (*Контрагентом*) сумма в счет возмещения имущественных потерь и (или) убытков подлежит возврату (*Обществом*), без применения к (*Обществу*) какой-либо ответственности за нарушение сроков оплаты по Договору, в случае отмены или признания соответствующего решения налогового органа недействительным полностью или в соответствующей части в установленном законом порядке.

3.2. Общество возвращает денежные средства (*Контрагенту*) в течение 10 (десяти) рабочих дней с даты получения (*Обществом*) приложенных копий документов, подтверждающих

4. Прочие условия.

4.1. Стороны признают, что положения Налоговой оговорки направлены на обеспечение имущественных интересов Сторон вне зависимости от действительности, исполнимости, заключенности Договора. В связи с этим Стороны рассматривают положения настоящей Налоговой оговорки в качестве самостоятельного, автономного соглашения, не зависящего от основного обязательства по Договору. В случае признания Договора недействительным, незаключенным, истечения срока его действия, условия настоящей Налоговой оговорки сохраняют юридическую силу. Ни одна из Сторон не имеет права оспаривать данные положения по причинам, связанным, зависящим или вытекающим из Договора.

4.2. Каждая из Сторон обязуется незамедлительно известить другую Сторону о том, что указанные в настоящем Договоре заверения перестают быть достоверными из-за изменений в правовом, имущественном или финансовом положении.

Заказчик:
**АО «Газпром газораспределение
Ленинградская область»**

Исполнитель:
ООО «ПИРС»

Генеральный директор

/ В. А. Бузин /
М.П.

Генеральный директор

/ Т.В. Носова /
М.П.

Заявка на выполнение работ № 3

г. Санкт-Петербург

20.07.2023 г.

Наименование объекта: «Межпоселковый газопровод до д. Саркюля Кингисеппского района Ленинградской области (этап 2)»

Местонахождение объекта: Ленинградская область, Кингисеппский район

Характеристика объекта: земельный участок, предназначенный для проектирования и строительства объекта: «Межпоселковый газопровод до д. Саркюля Кингисеппского района Ленинградской области (этап 2)»

Наименование услуги	Срок выполнения работ	Количество	Стоимость за единицу без НДС	Общая стоимость без НДС
Проведение научно-исследовательских археологических работ в виде историко-культурного научного археологического обследования (разведки) с целью проведения государственной историко-культурной экспертизы земельного участка (до 2 шурфов включительно)	120 календарных дней	1 усл. ед	155 926,92	155 926,92
ИТОГО:			155 926,92	155 926,92

Подписи сторон:

ИСПОЛНИТЕЛЬ:
Генеральный директор
ООО «Проектно-изыскательские
решения в строительстве»



/ Т.В. Носова /

ЗАКАЗЧИК:
Заместитель генерального директора по
капитальному строительству и
инвестициям АО «Газпром
газораспределение Ленинградская
область»



/ М.П. Васильченко /

ПРИЛОЖЕНИЕ № 5

к Акту по результатам государственной историко-культурной экспертизы земельного участка, подлежащего воздействию земляных, строительных, мелиоративных, хозяйственных и (или) иных работ, предусмотренных статьей 25 Лесного кодекса РФ работ по использованию лесов (за исключением работ, указанных в пунктах 3, 4 и 7 части 1 статьи 25 Лесного кодекса РФ) и иных работ, в случае если федеральный орган охраны объектов культурного наследия и орган охраны объектов культурного наследия субъекта РФ не имеет данных об отсутствии на указанном земельном участке объектов археологического наследия, включенных в реестр, и выявленных объектов археологического наследия (пп. «д» п. 11 (1) Положения о Государственной историко-культурной экспертизе, утвержденного Постановлением Правительства РФ от 15 июля 2009 года № 569), по объекту: «Межпоселковый газопровод до д. Саркюля Кингисеппского района Ленинградской области (этап 2)»

Копии документов предоставленных Заказчиком:



АДМИНИСТРАЦИЯ
ЛЕНИНГРАДСКОЙ ОБЛАСТИ

КОМИТЕТ ПО СОХРАНЕНИЮ
КУЛЬТУРНОГО НАСЛЕДИЯ
ЛЕНИНГРАДСКОЙ ОБЛАСТИ
191311, Санкт-Петербург, ул. Смольного, д.3
Тел./факс: 8 (812) 539-45-00
E-mail: okn@lenreg.ru

20.03.2023 № 01-09-1372/2023-0-1

На № _____ от _____

Начальнику Управления
капитального строительства
и инвестиций АО «Газпром
газораспределение
Ленинградская область»

К.Н. Шершакову

office@gazprom-lenobl.ru

Информация о наличии или отсутствии объектов культурного наследия, включенных в единый государственный реестр объектов культурного наследия (памятников истории и культуры) народов Российской Федерации, и выявленных объектов культурного наследия на землях, подлежащих воздействию земляных, строительных, мелиоративных, хозяйственных работ, предусмотренных статьей 25 Лесного кодекса Российской Федерации работ по использованию лесов (за исключением работ, указанных в пунктах 3, 4 и 7 части 1 статьи 25 Лесного кодекса Российской Федерации), и иных работ

На основании заявления от 10.02.2023 № -60/1676 (вх. от 20.02.2023 № 01-09-1372/2023) в отношении земельного участка по объекту: «Межпоселковый газопровод до д. Саркюля Кингисеппского района Ленинградской области (этап 2)», расположенному в Кингисеппском районе Ленинградской области, кадастровые кварталы: 47:20:0603001, 47:20:0614002 (далее – испрашиваемая территория), сообщаем.

1. Информация о наличии/отсутствии объектов культурного наследия, включенных в единый государственный реестр объектов культурного наследия (памятников истории и культуры) народов Российской Федерации (далее – реестр), выявленных объектов культурного наследия, либо объектов, обладающих признаками объекта культурного наследия:

в границах испрашиваемой территории объекты культурного наследия, включенные в реестр, выявленные объекты культурного наследия отсутствуют.

Сведениями об отсутствии в неосвоенной части испрашиваемой территории объектов археологического наследия и объектов, обладающих признаками объекта археологического наследия, комитет по сохранению культурного наследия Ленинградской области (далее – Комитет) не располагает.

2. Информация о расположении/частичном расположении/либо отсутствии расположения земельного участка в границах защитных зон, в границах территорий объектов культурного наследия, включенных в реестр, в границах территорий

выявленных объектов культурного наследия, в границах зон охраны объектов культурного наследия, включенных в реестр, в границах территорий исторических поселений, имеющих особое значение для истории и культуры Российской Федерации:

испрашиваемая территория расположена вне зон охраны и защитных зон объектов культурного наследия, вне границ территорий исторических поселений.

2.1. Описание режимов использования земельного участка (ограничения, обременения):

испрашиваемая территория не относится к землям историко-культурного назначения, правовой режим которых регулируется земельным законодательством Российской Федерации и Федеральным законом от 25.06.2002 № 73-ФЗ «Об объектах культурного наследия (памятниках истории и культуры) народов Российской Федерации» (далее – Федеральный закон № 73-ФЗ).

3. Информация о наличии/отсутствии данных о проведенных историко-культурных исследованиях:

информация о проведенных исследованиях на испрашиваемой территории отсутствует.

4. Информация о необходимости/либо отсутствии необходимости проведения государственной историко-культурной экспертизы:

согласно ст. 28 Федерального закона №73-ФЗ в целях определения наличия или отсутствия объектов археологического наследия либо объектов, обладающих признаками объекта археологического наследия, на земельных участках, землях лесного фонда или в границах водных объектов или их частей, подлежащих воздействию земляных, строительных, мелиоративных, хозяйственных работ, проводится государственная историко-культурная экспертиза.

Согласно п. 1 ст. 31 Федерального закона № 73-ФЗ историко-культурная экспертиза проводится до начала землеустроительных, земляных, строительных, мелиоративных, хозяйственных и иных работ, осуществление которых может оказывать прямое или косвенное воздействие на объект культурного наследия, включенный в реестр, выявленный объект культурного наследия либо объект, обладающий признаками объекта культурного наследия, и (или) до утверждения градостроительных регламентов.

В соответствии с п. 56 ст. 26 Федерального закона от 03.08.2018 № 342-ФЗ «О внесении изменений в градостроительный кодекс Российской Федерации и отдельные законодательные акты Российской Федерации» (далее – Федеральный закон № 342-ФЗ) до утверждения в соответствии с пп. 34.2, п. 1 ст. 9 Федерального закона № 73-ФЗ границ территорий, в отношении которых у федеральных органов государственной власти, органов государственной власти субъектов Российской Федерации и органов местного самоуправления, уполномоченных в области сохранения, использования, популяризации и государственной охраны объектов культурного наследия, имеются основания предполагать наличие на таких территориях объектов археологического наследия либо объектов, обладающих признаками объекта археологического наследия, государственная историко-культурная экспертиза проводится в соответствии с абзацем девятым ст. 28, абзацем третьим ст. 30, п. 3 ст. 31 Федерального закона № 73-ФЗ (в редакции, действовавшей до дня официального опубликования Федерального

закона № 342-ФЗ).

Учитывая изложенное, заказчик работ в соответствии со ст. 5.1, 28, 30, 31, 32, 36, 45.1 Федерального закона № 73-ФЗ, п.56 ст.26 Федерального закона № 342-ФЗ обязан:

обеспечить проведение и финансирование государственной историко-культурной экспертизы земельного участка, подлежащего воздействию земляных, строительных, хозяйственных и иных работ, в порядке, установленном ст. 45.1 Федерального закона № 73-ФЗ;

представить в Комитет документацию, подготовленную на основе археологических полевых работ, содержащую результаты исследований, в соответствии с которыми определяется наличие или отсутствие объектов археологического наследия и объектов, обладающих признаками объекта археологического наследия, на земельном участке, подлежащем воздействию земляных, строительных, хозяйственных и иных работ, а также заключение государственной историко-культурной экспертизы указанной документации (либо земельного участка).

В случае обнаружения в границах земельного участка, подлежащего воздействию земляных, строительных, хозяйственных и иных работ объектов, обладающих признаками объекта археологического наследия, и после принятия Комитетом решения о включении данного объекта в перечень выявленных объектов культурного наследия:

разработать в составе проектной документации раздел об обеспечении сохранности выявленного объекта культурного наследия или о проведении спасательных археологических работ или проект обеспечения сохранности выявленного объекта культурного наследия либо план проведения спасательных археологических полевых работ, включающих оценку воздействия проводимых работ на указанный объект культурного наследия (далее документация или раздел документации, обосновывающий меры по обеспечению сохранности выявленного объекта культурного (археологического) наследия);

получить по документации или разделу документации, обосновывающей меры по обеспечению сохранности выявленного объекта культурного наследия, заключение государственной историко-культурной экспертизы и представить его совместно с указанной документацией в Комитет на согласование;

обеспечить реализацию согласованной Комитетом документации, обосновывающей меры по обеспечению сохранности выявленного объекта культурного (археологического) наследия.

Дополнительная информация:

порядок организации, проведения и рассмотрения заключения государственной историко-культурной экспертизы определен Положением о государственной историко-культурной экспертизе, утвержденным Постановлением Правительства Российской Федерации от 15.07.2009 № 569.

Со списком аттестованных экспертов можно ознакомиться на официальном сайте Министерства культуры Российской Федерации: mkrf.ru.

Информируем, что в соответствии со ст. 36 Федерального закона № 73-ФЗ в случае обнаружения в ходе проведения изыскательских, проектных, земляных, строительных, мелиоративных, хозяйственных и иных работ объекта, обладающего

признаками объекта культурного наследия, в том числе объекта археологического наследия, заказчик указанных работ, лицо, проводящее указанные работы, обязаны незамедлительно приостановить указанные работы и в течение трех дней со дня обнаружения такого объекта направить в Комитет письменное заявление об обнаруженном объекте культурного наследия либо заявление в форме электронного документа, подписанного усиленной квалифицированной электронной подписью в соответствии с требованиями Федерального закона от 06.11.2011 № 63-ФЗ «Об электронной подписи».

Дополнительно сообщаем, что в случае наличия документов, подтверждающих освоенность территории и отсутствие в границах испрашиваемой территории объектов, обладающих признаками объекта культурного (в т.ч. археологического) наследия, просим предоставить их в Комитет для рассмотрения и принятия соответствующего решения о возможности проведения работ.

Заместитель председателя комитета

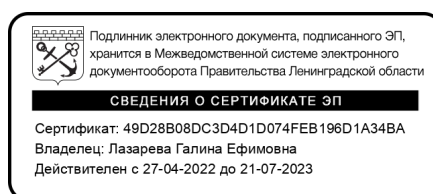

Г.Е. Лазарева



Общество с ограниченной ответственностью
«Газпром проектирование»

Заказчик – ООО «Газпром газификация»

**Межпоселковый газопровод до д. Саркюля
Кингисеппского района Ленинградской области (этап 2)**

Договор №ПИР-06-57/2022 от 21 апреля 2022

ПРОЕКТНАЯ ДОКУМЕНТАЦИЯ

Раздел 2 «Проект полосы отвода»

3854.001.П.0/0.1295-ППО

Том 2

Инов. № подл.	Подпись и дата	Взам. инв. №



Общество с ограниченной ответственностью
«Газпром проектирование»

Заказчик – ООО «Газпром межрегионгаз»

**Межпоселковый газопровод до д. Саркюля
Кингисеппского района Ленинградской области (этап 2)**

Договор №ПИР-06-57/2022 от 21 апреля 2022

ПРОЕКТНАЯ ДОКУМЕНТАЦИЯ

Раздел 2 «Проект полосы отвода»

3854.001.П.0/0.1295-ППО

Том 2

Главный инженер
Санкт-Петербургского филиала



Н.Е. Кривенко

Главный инженер проекта

А.И. Осипов

Инд. № подл.	
Подпись и дата	
Взам. инв. №	



ПРОЕКТНО-КОНСТРУКТОРСКИЙ ЦЕНТР

Межпоселковый газопровод до д. Саркюля
Кингисеппского района Ленинградской области (этап 2)

ПРОЕКТНАЯ ДОКУМЕНТАЦИЯ

Раздел 2 «Проект полосы отвода»

3854.001.П.0/0.1295-ППО

Том 2

Начальник ПКЦ

Главный инженер проекта



Ю.В. Барановская

А.Д. Тега

2023

Обозначение	Наименование	Примечание
3854.001.П.0/0.1 295-ППО.С	Содержание	
3854.001.П.0/0.1 295-ППО	I. Общие положения	
	1. Характеристику трассы линейного объекта	
	2. Расчет размеров земельных участков, предоставленных для размещения линейного объекта	
	3. Перечни искусственных сооружений, пересечений, примыканий, включая их характеристику, перечень инженерных коммуникаций, подлежащих переустройству	
	4. Сведения о радиусах и углах поворота, длине прямых и криволинейных участков, продольных и поперечных уклонах, преодолеваемых высотах	
	5. Описание решений по организации рельефа трассы и инженерной подготовке территории	
	6. Обоснование необходимости размещения объекта и его инфраструктуры на землях сельскохозяйственного назначения, лесного, водного фондов, землях особо охраняемых природных территорий	
	Графическая Часть	
	1.1 Условные обозначения	
	1.2. Топографическая карта-схема	
	1. План трассы газопровода	
	2. Характерный участок продольного профиля трассы с инженерно-геологическим разрезом	

Согласовано

Взам. инв. №

Подп. и дата

Инв. № подл.

3854.001.П.0/0.1295-ППО

Изм	Кол.уч	Лист	№ док	Подп.	Дата
Разработал	Чуд				
Н.Контроль	Васильченко				
ГИП	Васильченко				
Утвердил	Васильченко				

Содержание

Стадия	Лист	Листов
П	1	16

ПКЦ АО «Газпром
Газораспределение ЛЮ»

Раздел	Обозначение	Наименование	Примечание					
Межпоселковый газопровод до д. Саркюля Кингисеппского района Ленинградской области (этап 2)								
1	3854.001.П.0/0.1295-ПЗ	Пояснительная записка						
2	3854.001.П.0/0.1295-ППО	Проект полосы отвода						
3	3854.001.П.0/0.1295-ТКР	Технологические и конструктивные решения линейного объекта. Искусственные сооружения.						
4	3854.001.П.0/0.1295-ИЛО	Здания, строения и сооружения, входящие в инфраструктуру линейного объекта.	Не разрабатывается					
5	3854.001.П.0/0.1295-ПОС	Проект организации строительства						
6	3854.001.П.0/0.1295-ПОД	Проект организации работ по сносу (демонтажу) линейного объекта	Не разрабатывается					
7	3854.001.П.0/0.1295-ООС	Мероприятия по охране окружающей среды						
8	3854.001.П.0/0.1295-ПБ	Мероприятия по обеспечению пожарной безопасности						
9	3854.001.П.0/0.1295-СМ	Смета на строительство	Не разрабатывается					
10		Иная документация в случаях, предусмотренных федеральными законами						
10.1	3854.001.П.0/0.1295-ГОЧС	Часть 1. Перечень мероприятий по гражданской обороне, мероприятий по предупреждению чрезвычайных ситуаций природного и техногенного характера						
10.2	3854.001.П.0/0.1295-РЗ	Часть 2. Рекультивация земель						
10.3	3854.001.П.0/0.1295-ПРБ	Часть 3. Промышленная безопасность						
10.4	3854.001.П.0/0.1295-ДП	Часть 4. Декларация пожарной безопасности						
10.5	3854.001.П.0/0.1295-РЧ	Часть 5. Расчетная часть						
10.6	3854.001.П.0/0.1295-ССО	Часть 6. Сборник спецификаций основного оборудования						
10.7		Часть 7. Технический отчет об Инженерных изысканиях						
	3091.085.ИИ.0/0.1295-ИГДИ	Технический отчет по инженерно-геодезическим изысканиям						
	3091.085.ИИ.0/0.1295-ИГИ	Технический отчет по инженерно-геологическим изысканиям						
	3091.085.ИИ.0/0.1295-ИГМИ	Технический отчет по инженерно-гидрометеорологическим изысканиям						
	3091.085.ИИ.0/0.1295-ИЭИ	Технический отчет по инженерно-экологическим изысканиям						
3854.001.П.0/0.1295-СП								
Состав проекта								
Изм	Кол.уч	Лист	№ док	Подпись	Дата	Стадия	Лист	Листов
Разраб.		Чуб			06.23	П		1
ГИП		Тега						
Н.контр.		Барановская						
						ПКЦ АО "Газпром газораспределение Ленинградская область"		

Согласовано

Взам инв №

Подпись и дата

Инв № подл

I. ОБЩИЕ ПОЛОЖЕНИЯ

Проект полосы отвода (ППО) разработан в соответствии с действующими нормами, инструктивными документами и государственными стандартами, а именно:

- Постановление от 16 февраля 2008г. №87 о составе разделов проектной документации и требованиях к их содержанию.

Сведения о заказчике: ООО «Газпром газификация» (Российская Федерация, 194044, Санкт-Петербург, вн. тер. г. Муниципальный округ Сампсониевское, Большой Сампсониевский проспект, д. 60, литера А).

Сведения об исполнителе работ: АО «Газпром газораспределение Ленинградская область» (Российская Федерация, 188507, Ленинградская область, Ломоносовский район, городской поселок Новоселье, набережная реки Кикенки, д. 3).

Основание для выполнения работ: Договор подряда № 8000.351.001/2 от 11.07.2022 г.

Право на выполнение инженерных изысканий: выписка из реестра членов саморегулируемой организации №4700000109-20230323-1416 от 21.04.2023 г.

Вид градостроительной деятельности: новое строительство.

Стадия проекта: проектная документация.

Исходными материалами для разработки ППО послужили:

- Задание на проектирование в составе договора подряда №8000.351.001/2 от 11.07.2022г;
- Технический отчет о инженерно-геодезических изысканиях, выполненных по трассе проектируемого газопровода в 2023г;
- Технический отчет о инженерно-геологических изысканиях, выполненных по трассе проектируемого газопровода в 2023г;
- Технический отчет о инженерно-экологических изысканиях, выполненных по трассе проектируемого газопровода, выполненный 2023г;
- Технический отчет о инженерно-гидрометеорологических изысканиях, выполненных по трассе проектируемого газопровода в 2023г;
- Программа газоснабжения и газификации Ленинградской области на период 2021-2025 годы;
- Технические условия АО «Газпром газораспределение Ленинградская область» №20/1-20/2/9033 от 12.07.2022г;
- Технические условия Главного управления МЧС России по Ленинградской области;
- Акт обследования территории на наличие ВОП;
- Заключение Департамента по недропользованию по Северо-Западному федеральному округу, на континентальном шельфе и в мировом океане;
- Письмо заместителя председателя правительства Ленинградской области – председателя комитета по сохранению культурного наследия;
- Письмо комитета по природным ресурсам Ленинградской области;
- Письмо администрации об отсутствии ООПТ местного значения;
- Письмо Невско-Ладожского бассейнового водного управления;
- Письмо ГУП «Леноблводоканал»;

Взам. инв. №	
Подп. и дата	
Инв. № подл.	

							3854.001.П.0/0.1295-ППО	Лист
Изм	Кол.уч	Лист	№ док	Подп.	Дата			2

- Схема газоснабжения и газификации Кингисеппского района (2018г.);
- Письмо ЛОГКУ «Ленобллес» о возможности размещения трассы газопровода на землях лесного фонда;
- Проектная документация лесного участка;
- Проект планировки территории и проект межевания территории для размещения линейного объекта «Межпоселковый газопровод до д. Саркюля Кингисеппского района Ленинградской области (этап 2)» шифр 3854.001.П.0/0.1295-ППТ.ПМТ .

Инв. № подл.	Подп. и дата	Взам. инв. №					3854.001.П.0/0.1295-ППО	Лист
			Изм	Кол.уч	Лист	№ док		Подп.

1. ХАРАКТЕРИСТИКА ТРАССЫ ЛИНЕЙНОГО ОБЪЕКТА

1.1 Местоположение объекта

В административном отношении участок изысканий находится на территории Куземкинского сельского поселения Кингисеппского муниципального района Ленинградской области. Районный центр – г. Кингисепп.

Ближайшие к району изысканий населенные пункты: д. Саркюля и д. Венекюля.

Сведения о наличии зон с особыми условиями использования территорий, расположенных в границах земельного участка, предназначенного для размещения объекта капитального строительства, об устанавливаемых ЗОУИТ приведены в 3854.001.П.0/0.1295-ППТ.ПМТ .

1.2 Климатическая характеристика района, растительность и рельеф местности

Климат района изысканий умеренный, переходный от морского к континентальному, с умеренно холодной зимой и умеренно теплым летом.

По количеству осадков район относится к зоне избыточного увлажнения.

Средняя годовая температура воздуха по метеостанции г. Санкт-Петербург (СП 131.13330.2020) составляет 5,6°С. Наиболее холодным месяцем в году, является январь, со среднемесячной температурой воздуха минус 6,5°С. Средняя месячная температура июля, самого теплого месяца, составляет плюс 18,6°С.

Район работ относится ко II^В подрайону по климатическому районированию России для строительства (согласно приложению Б СП 34.13330.2021).

В соответствии с картами общего сейсмического районирования территории Российской Федерации сейсмичность района составляет 5 баллов (СП 14.13330.2018).

Растительный покров на объекте инженерных изысканий представлен естественными высокоствольными лесами и отдельно стоящими деревьями. Лесная растительность занимает не более 10 % от всего участка работ и представлена лиственными и хвойными породами деревьев в равной степени: преимущественно елью, сосной, березой и осиной. В границах д. Венекюля и д. Саркюля присутствуют декоративные насаждения. Территория изысканий входит в пределы Предглинтовой низменности и представляет собой слабоволнистую равнину с рядом террас эрозионно-тектонического происхождения. Рельеф равнинный, перепад высот на всю территорию не превышает 5 метров. Выраженные возвышенности и впадины отсутствуют.

Абсолютные отметки устьев горных выработок на период изысканий составляли - 2,05-2,90 м.

Инв. № подл.	Подп. и дата	Взам. инв. №							Лист
			3854.001.П.0/0.1295-ППО						
Изм	Кол.уч	Лист	№ док	Подп.	Дата			4	

Подземные воды, в соответствии с табл. 3 и 5 ГОСТ 9.602-2016, обладают высокой степенью коррозионной агрессивности по отношению к свинцовой оболочке кабеля и высокой к алюминиевой оболочке кабеля.

Примечание: коррозионная агрессивность подземных вод приведена по наихудшим показаниям.

Трасса проектируемого газопровода предусматривает один переход через реку Россонь. Река имеет пойму шириной до 166 м. Берега и дно реки сложены аллювиальным песком мелким (ИГЭ-1).

1.5 Опасные природные процессы

Пучинистость грунтов

По относительной деформации пучения грунты подразделяются согласно табл.Б.27 ГОСТ 25100-2020:

ИГЭ-1. Песок мелкий средней плотности, влажный и водонасыщенный, с примесью органического вещества, серый – непучинистый грунт.

ИГЭ-2. Песок средней крупности, средней плотности, водонасыщенный, с линзами песка гравелистого, серый – непучинистый грунт.

Необходимо учитывать способность пучинистых грунтов при сезонном или многолетнем промерзании увеличиваться в объеме, что сопровождается подъемом поверхности грунта и развитием сил морозного пучения, действующих на конструкции сооружений. При последующем оттаивании пучинистого грунта происходит его осадка. На участках развития пучинистых грунтов рекомендуется проводить работы ниже глубины сезонного промерзания.

Нормативная глубина сезонного промерзания по данным СП 131.13330.2020, станция Санкт-Петербург, рассчитанная по формуле 5.3 СП 22.13330.2016, составляет: для песков мелких (ИГЭ-1) – 1,17 м, песков средней крупности (ИГЭ-2) – 1,26 м.

Коррозионная агрессивность грунтов

Согласно ГОСТ 9.602-2016 и СП 28.13330.2017 коррозионная агрессивность грунтов участка на глубине 1,5-3,0 м, по отношению к углеродистой и низколегированной стали – низкая, к бетону марки W4 – неагрессивная, согласно ГОСТ 9.602-2016 коррозионная агрессивность грунтов по отношению к свинцовой оболочке кабеля – высокая, к алюминиевой оболочке кабеля – высокая.

Примечание: коррозионная агрессивность грунтов приведена по наихудшим показателям.

Инв. № подл.	Подп. и дата	Взам. инв. №							Лист
			3854.001.П.0/0.1295-ППО						
Изм	Кол.уч	Лист	№ док	Подп.	Дата			7	

2. Расчет размеров земельных участков

На основании постановления Российской Федерации N 878 от 20 ноября 2000 года об утверждении правил охраны газораспределительных сетей, постоянная охранная зона газопровода составляет 4,0 м, для газопровода, проходящего по территории с древесно-кустарниковой растительностью, ширина охранной зоны 6,0 м.

Суммарный расчет площадей по землепользователям принимается на основании фактических значений по топосъемке, с условием координатных привязок каждой из полос отвода.

Табл. 1

Отвод земель	Предоставленная полоса отвода на период строительства	Постоянный отвод земель на период эксплуатации
<i>Муниципальная собственность/ земли населенных пунктов</i>		
ЗУ с КН 47:20:0603002 47:20:0603001 47:20:0619003 47:20:0614002	ПК0-ПК1+74,5 ПК3+37,0-ПК3+55,0 2313,0 м.кв.	ПК0-ПК1+74,5 ПК3+37,0-ПК3+55,0 1079,0 м.кв.
<i>Водные объекты</i>		
ЗУ с КН 47:20:0603001 47:20:0619003	ПК1+74,5-ПК3+37,0 1642,0 м.кв.	ПК3+82,0-ПК4+1,5 ПК36+60,-ПК36+67,0 650,0 м.кв.
ИТОГО:	3955,0 м.кв.	1729,0 м.кв.

Строительная полоса сооружения линейной части газопровода представляет собой линейно-протяженную строительную площадку, в пределах которой передвижными механизированными производственными подразделениями – колоннами, бригадами, звеньями выполняется весь комплекс строительства трубопровода, в том числе основные – строительные, строительного-монтажные и специальные строительные работы:

1. Вспомогательные – погрузка, транспортировка и разгрузка труб, изоляционных, сварочных и других материалов, оборудования, машин, механизмов, конструкций, изделий, деталей и др., обеспечивающих бесперебойное производство СМР.
2. Обслуживающие – контроль качества и безопасности производства СМР, обеспечение выполнения природоохранных мероприятий при выполнении основных и вспомогательных строительных процессов, техническое обслуживание и ремонт машин, механизмов, социально-бытовое обслуживание строителей, охрана материальных ценностей.

Для межпоселкового газопровода ширина строительной полосы принимается 6-10 м, при прохождении трассы газопровода по землям лесного фонда – 10 м, также включает площадки временного складирования деловой древесины.

Площади, представленные на период строительства рассчитываются из общей протяженности газопровода и ширины строительной полосы.

В постоянное использование изымаются земли под установку ГРП, опознавательных знаков, контрольных трубок, площадок под крановые узлы, подъездной дороги к ГРП.

Взам. инв. №	
Подп. и дата	
Инв. № подл.	

							3854.001.П.0/0.1295-ППО	Лист
Изм	Кол.уч	Лист	№ док	Подп.	Дата			8

Перечни искусственных сооружений, пересечений, примыканий, включая их характеристику, перечень инженерных коммуникаций, подлежащих переустройству

Проектирование по пересечению трассы газопровода с трассами других линейных объектов, устройство охранных зон, противопожарное расстояние от оси трассы выполнялось на основании СП 62.13330.2011 п.5.1.1 таблица В1.

Расстояние от подземного газопровода предусматривается на основании СП 62.13330.2011 п. 5.1.1 таблица В1, ПУЭ 2.5.288 табл. 2.5.40.

Глубина прокладки газопровода до верха трубы принята в соответствии с СП 62.13330.2011*п.5.2.1 (грунты непучинистые).

Табл. 2

Наименование преграды	Пикет	Характеристика преграды, собственник	Способ пересечения	Глубина заложения газопровода, м
а/д ул. Речная	ПК0+12,0- ПК0+19,5	искусственная надземная, местная	ННБ L=345,0 м	не менее 1,5 до верха трубы
а/д ул. Речная	ПК1+53,0- ПК1+67,0	искусственная надземная, местная		не менее 1,5 до верха трубы
река Россонь	ПК1+74,5- ПК3+37,0	естественная		не менее до верха 2,0

Расстояния в свету от отдельно стоящего ГРП до зданий и сооружений - 10 метров, до автомобильных дорог не менее 5 метров.

В данном проекте газопровод не пересекает существующих, реконструируемых, проектируемых, сносимых зданий и сооружений.

4. Сведения о радиусах и углах поворота, длине прямых и криволинейных участков, продольных и поперечных уклонах, преодолеваемых высотах

Повороты газопровода по трассе выполняются с помощью заводских отводов (стальные и полиэтиленовые).

Табл. 3. Перечень углов поворотов.

№	Пикет	Способ поворота	Угол поворота, °	Длина прямолинейного участка, м
Врезка	ПК0	-	90	4,0
УП1	ПК0+4,0	отвод 90°	90	3,0
УП2	ПК0+7,0	отвод 90°	упругий изгиб	84,0
УП3	ПК0+91,0	отвод 45°	упругий изгиб	264,0

Взам. инв. №	
Подп. и дата	
Инв. № подл.	

Изм	Кол.уч	Лист	№ док	Подп.	Дата	3854.001.П.0/0.1295-ППО	Лист
							9

- После строительства выполнить восстановление покрытий щебеночных дорог и благоустройство территории (в т.ч. газоны), предусмотреть восстановление рельефа местности до проектных отметок земли.

- Также необходимо предусмотреть восстановление оросительных канав, засыпанных грунтом в процессе прокладки газопровода.

Закрепление трассы должно быть выполнено силами и средствами генподрядной организации в соответствии с требованиями СП 126.13330.2017.

После планировки рельефа трассы, знаки разбивки оси трассы также должны быть закреплены.

Планировка строительной полосы производится бульдозером в два приема:

- предварительная планировка всей строительной полосы;

- окончательная планировка с геодезическим контролем качества планировочных работ на полосе рытья траншеи.

Дополнительной инженерной подготовки по организации рельефа не требуется.

Весь комплекс земляных работ при сооружении строительства объекта осуществляется в соответствии с проектом производства работ (ППР).

После окончания строительных работ предусмотрена рекультивация земли, на которой выполнялись работы по строительству.

На основании инженерно-геологического отчета при проектировании необходимо:

- учесть морозное пучение грунтов и исключить их промораживание;
- учесть коррозионную агрессивность грунтов, а также подземных вод и выполнить защиту конструкций от воздействия их коррозионной агрессивности;
- учесть сезонные колебания уровня подземных вод и возможность подъема уровня грунтовых вод в неблагоприятные периоды года;
- предупредить сток поверхностных вод в котлованы и предусмотреть водоотлив из котлованов;
- предусмотреть защиту заглубленных частей сооружения от затопления подземными водами (гидроизоляция).

В процессе строительства объектов для исключения нарушения природных геолого-литологических, гидрогеологических условий, в целях экологической безопасности рекомендуем провести следующие мероприятия:

- предусмотреть антикоррозионные мероприятия в соответствии с требованиями СП 28.13330.2017.
- предусмотреть мероприятия, направленные на снижение сил морозного пучения и деформации конструктивных элементов сооружений.
- предусмотреть утилизацию строительного мусора в специально отведенные места.
- при строительстве избегать разлива бензина и нефтепродуктов в почву, грунты, поверхностные и подземные воды.

Мероприятия по регулированию и отводу поверхностных вод рекомендуется принять согласно СП 104.13330.2016.

При проектировании и строительстве рекомендуется учесть опыт проектирования и строительства в данном регионе, а также следует руководствоваться рекомендациями, изложенными в СП 22.13330.2016, СП 50-101-2004, СП 28.13330.2017, СП 116.13330.2012.

Взам. инв. №	
Подп. и дата	
Инв. № подл.	

							3854.001.П.0/0.1295-ППО	Лист
Изм	Кол.уч	Лист	№ док	Подп.	Дата			11

6. Обоснование необходимости размещения объекта и его инфраструктуры на землях сельскохозяйственного назначения, лесного, водного фондов, землях особо охраняемых природных территорий.

При выборе трассы газопровода был рассмотрен и принят к проектированию один вариант прохождения трассы, как наиболее оптимальный, затрагивающий земли водного фонда и земли сельскохозяйственного назначения.

Объекты культурного наследия отсутствуют.

Инв. № подл.	Подп. и дата	Взам. инв. №							3854.001.П.0/0.1295-ППО	Лист
			Изм	Кол.уч	Лист	№ док	Подп.	Дата		12

25	385216,93	1257023,15
26	385213,72	1257019,20
27	385212,59	1257017,58
28	385211,53	1257015,86
22	385211,06	1257014,98

Инв. № подл.	Подп. и дата	Взам. инв. №							Лист
			3854.001.П.0/0.1295-ППО						
Изм	Кол.уч	Лист	№ док	Подп.	Дата				

Таблица регистрации изменений

Изм.	Номер листов (страниц)				Всего листов (страниц) в док.	Номер док.	Подп.	Дата
	измененных	замененных	новых	аннулированных				

Инв. № подл.	Взам. инв. №
Подп. и дата	

Изм	Кол.уч	Лист	№ док	Подп.	Дата

3854.001.П.0/0.1295-ППО

Лист

15

ГРАФИЧЕСКАЯ ЧАСТЬ

Инв. № подл.		Подп. и дата		Взам. инв. №		3854.001.П.0/0.1295-ППО				Лист
Изм	Кол.уч	Лист	№ док	Подп.	Дата					16

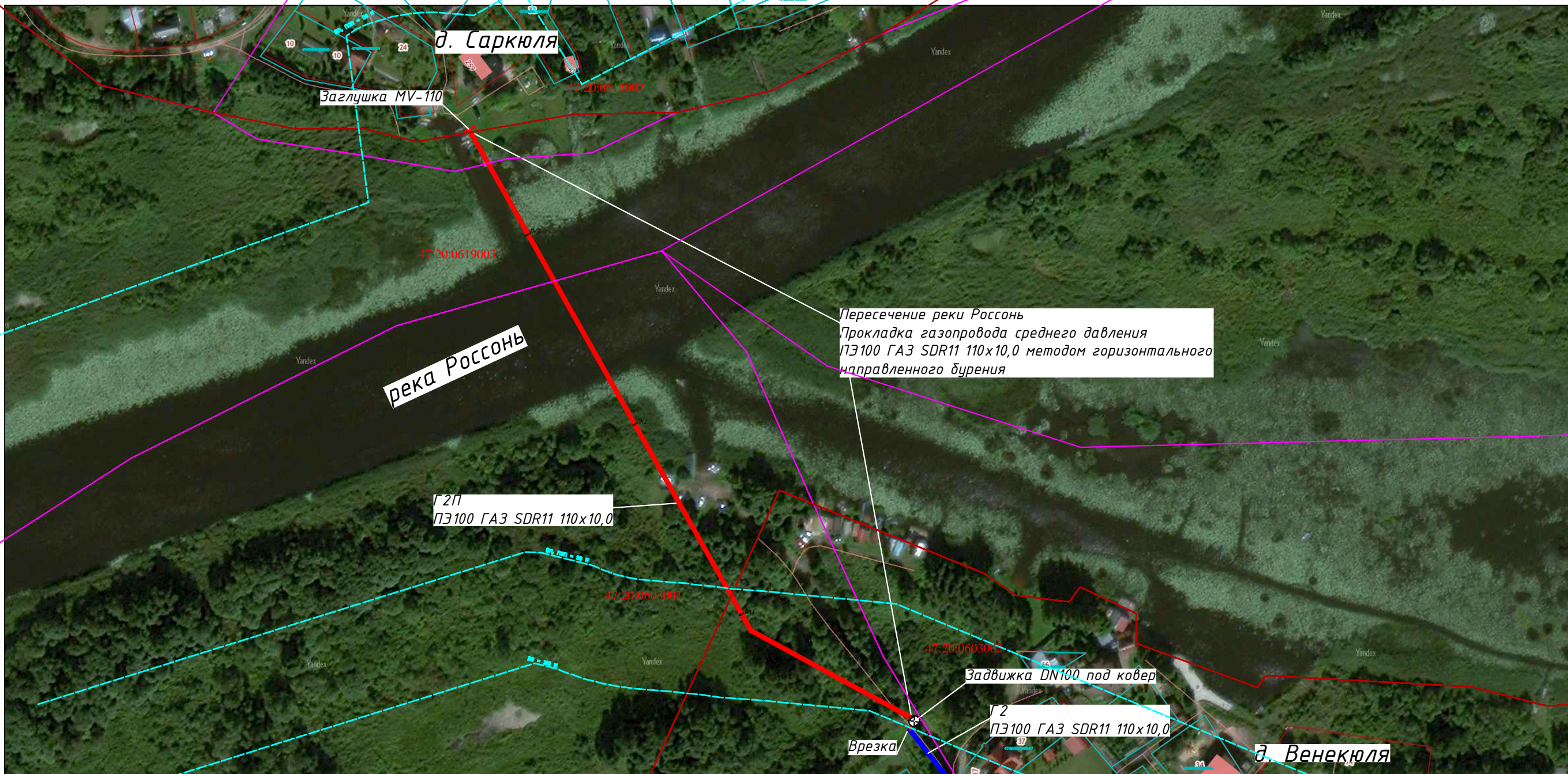

М 1:2000

Условные обозначения:

- Существующий газопровод среднего давления (Г2)
- Проектируемый газопровод среднего давления (Г2П)
- ⊗ Проектируемое отключающее устройство (Задвижка)
- Граница кадастрового квартала
- Граница населенного пункта
- Проектируемый газопровод среднего давления (Г2П)

Изм.	Кол. уч.	Лист	№ док.	Подпись	Дата
Разраб.	Чуд			<i>Чуд</i>	06.23
ГИП	Тега			<i>Тега</i>	
Н. контр.	Барановская			<i>Барановская</i>	

3854.001.П.0/0.1295-ППО			
Межпоселковый газопровод до д. Саркюля Кингисеппского района Ленинградской области (этап 2)			
Проект полосы отвода	Стадия	Лист	Листов
	П	2	
Топографическая карта-схема	ПКЦ АО "Газпром газораспределение Ленинградская область"		

Инв. № подл. Подпись и дата Взам. инв. №

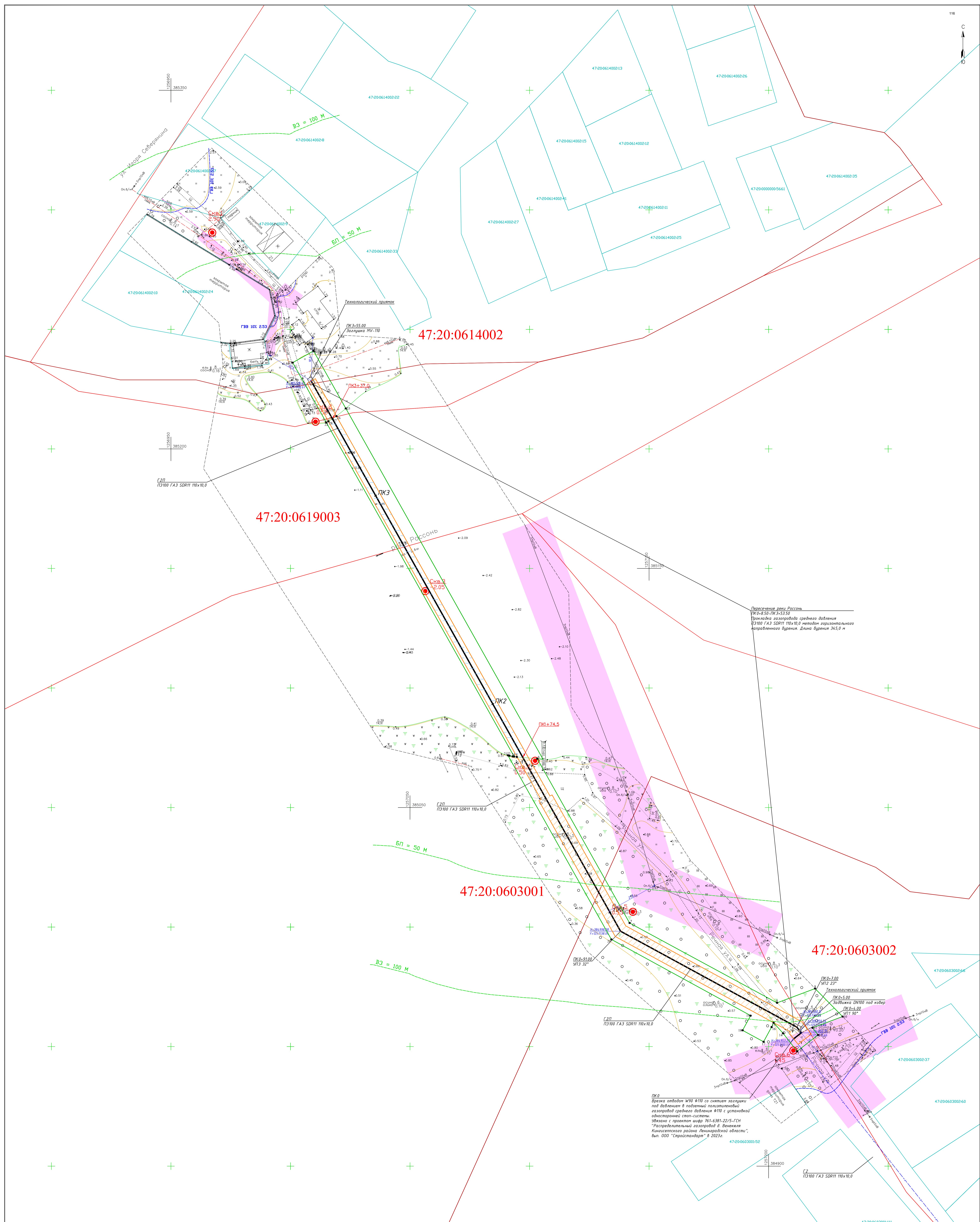

УСЛОВНЫЕ ОБОЗНАЧЕНИЯ

- ЗУ1** - обозначение образуемых земельных участков
- 1** - обозначение характерных точек границ формируемого земельного участка
- ось проектируемого газопровода
- оградная зона проектируемого газопровода
- строительная полоса
- граница кадастрового деления
- граница земельных участков, сведения о которых внесены в ГИИ
- 47:20:0603002** - обозначение номера кадастрового квартала
- 47:20:0603002:37** - обозначение номера земельных участков и объектов капитального строительства, сведения о которых внесены в ГИИ
- ▨ - земли населенных пунктов
- водные объекты
- Оградная зона линий электропередачи (0,4 кВ - 4 м, от 1 кВ - 10 м)

Примечания:

- Подземные коммуникации, не имеющие выходов на поверхность, нанесены по исполнительным чертежам, архивным материалам и результатам полевых топографо-геодезических работ. Положение инженерных сетей (в особенности полимерных труб) подлежит уточнению шурфованием.
- В случае нахождения геодезических пунктов государственной сети в границах топографической съемки проектируемой оградной зоны согласно Постановлению № 1080 от 21.08.2019 г. "Об оградной зоне пунктов государственной геодезической сети, государственной нивелирной сети и государственной аэриметрической сети".
- Инженерно-топографический план составлен в местной системе координат МСК-47 (зона 1) и Балтийской системе высот 1977 года.

Межквартальный газопровод до в. Саркиса Кингисеппского района Ленинградской области (этап 2)									
И.И.	К.К.	Л.Л.	И.И.	Л.Л.	И.И.	Л.Л.	И.И.	Л.Л.	И.И.
И.И.	К.К.	Л.Л.	И.И.	Л.Л.	И.И.	Л.Л.	И.И.	Л.Л.	И.И.
И.И.	К.К.	Л.Л.	И.И.	Л.Л.	И.И.	Л.Л.	И.И.	Л.Л.	И.И.
И.И.	К.К.	Л.Л.	И.И.	Л.Л.	И.И.	Л.Л.	И.И.	Л.Л.	И.И.
И.И.	К.К.	Л.Л.	И.И.	Л.Л.	И.И.	Л.Л.	И.И.	Л.Л.	И.И.
И.И.	К.К.	Л.Л.	И.И.	Л.Л.	И.И.	Л.Л.	И.И.	Л.Л.	И.И.
И.И.	К.К.	Л.Л.	И.И.	Л.Л.	И.И.	Л.Л.	И.И.	Л.Л.	И.И.
И.И.	К.К.	Л.Л.	И.И.	Л.Л.	И.И.	Л.Л.	И.И.	Л.Л.	И.И.
И.И.	К.К.	Л.Л.	И.И.	Л.Л.	И.И.	Л.Л.	И.И.	Л.Л.	И.И.

3854.001.П.0/0.1295-ППО									
Межквартальный газопровод до в. Саркиса Кингисеппского района Ленинградской области (этап 2)									
И.И.	К.К.	Л.Л.	И.И.	Л.Л.	И.И.	Л.Л.	И.И.	Л.Л.	И.И.
И.И.	К.К.	Л.Л.	И.И.	Л.Л.	И.И.	Л.Л.	И.И.	Л.Л.	И.И.
И.И.	К.К.	Л.Л.	И.И.	Л.Л.	И.И.	Л.Л.	И.И.	Л.Л.	И.И.
И.И.	К.К.	Л.Л.	И.И.	Л.Л.	И.И.	Л.Л.	И.И.	Л.Л.	И.И.
И.И.	К.К.	Л.Л.	И.И.	Л.Л.	И.И.	Л.Л.	И.И.	Л.Л.	И.И.
И.И.	К.К.	Л.Л.	И.И.	Л.Л.	И.И.	Л.Л.	И.И.	Л.Л.	И.И.
И.И.	К.К.	Л.Л.	И.И.	Л.Л.	И.И.	Л.Л.	И.И.	Л.Л.	И.И.
И.И.	К.К.	Л.Л.	И.И.	Л.Л.	И.И.	Л.Л.	И.И.	Л.Л.	И.И.
И.И.	К.К.	Л.Л.	И.И.	Л.Л.	И.И.	Л.Л.	И.И.	Л.Л.	И.И.

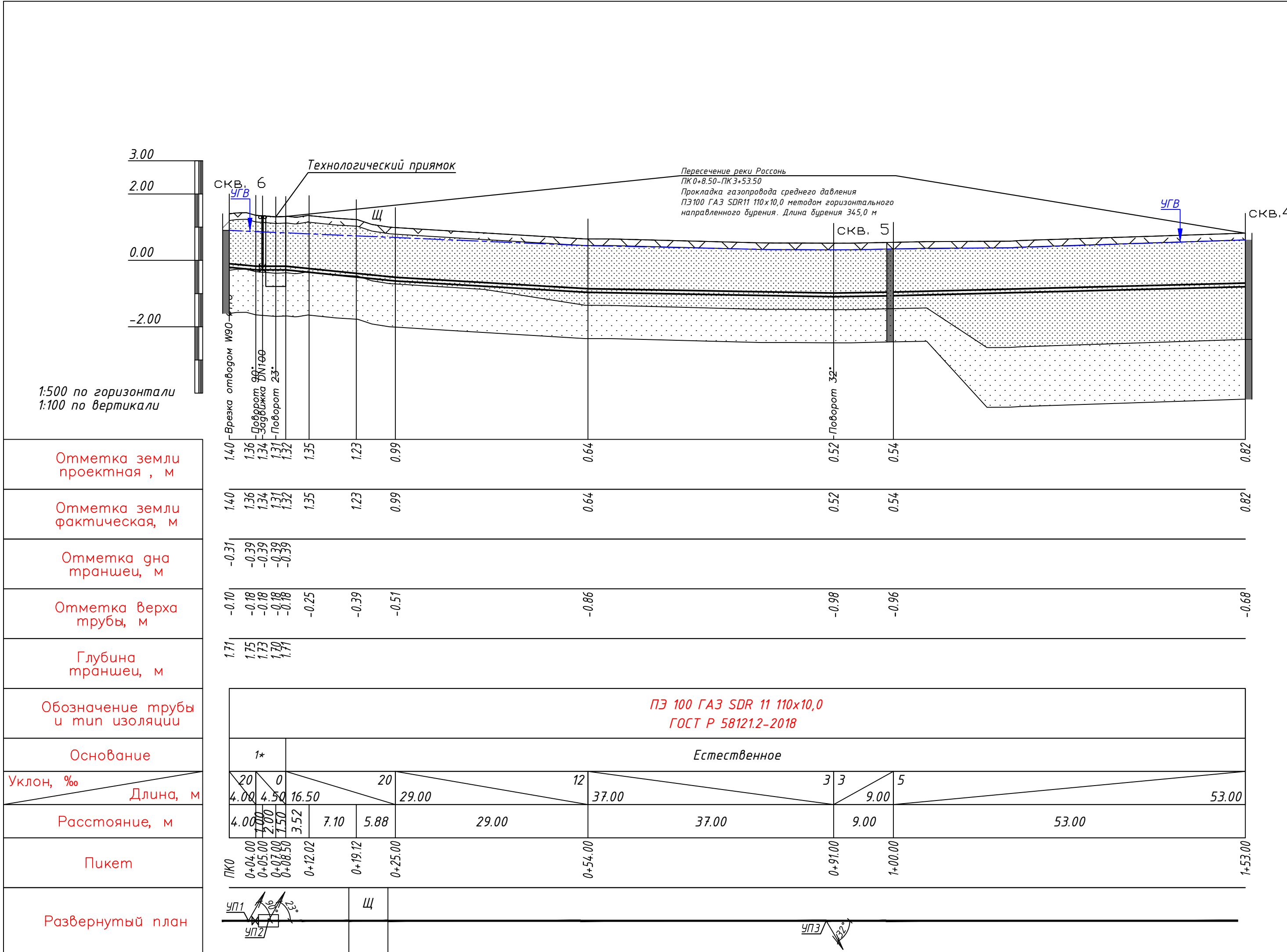

Наименование : скв. 6

Начата : 06.04.2023

Окончена : 06.04.2023

Отметка устья : 1.45

Общая глубина : 3.00 м

Геологический индекс	Мощность слоя, м	Глубина слоя, м	Абс. отметка подошвы слоя, м	Геолого-литологический разрез	Наименование пород и их характеристика	Сведения о воде		Глубина отбора образцов
						Появление воды	Установившийся уровень	
бн	0.20	0.20	1.25		Почвенно-растительный слой	0.50	0.50	
дн	1.50	1.70	-0.25	(1) (M)	Песок мелкий средней плотности, влажный, с гл. 0.5 м водонасыщенный, с примесью органического вещества, серый			2
	1.30	3.00	-1.55	(2) (C)	Песок средней крупности, средней плотности, водонасыщенный, с линзами песка гравелистого, серый			

Наименование : скв. 5

Начата : 06.04.2023

Окончена : 06.04.2023

Отметка устья : 0.55

Общая глубина : 3.00 м

Геологический индекс	Мощность слоя, м	Глубина слоя, м	Абс. отметка подошвы слоя, м	Геолого-литологический разрез	Наименование пород и их характеристика	Сведения о воде		Глубина отбора образцов
						Появление воды	Установившийся уровень	
бн	0.20	0.20	0.35		Почвенно-растительный слой	0.20	0.20	
дн	1.80	2.00	-1.45	(1) (M)	Песок мелкий средней плотности, водонасыщенный, с примесью органического вещества, серый			2
	1.00	3.00	-2.45	(2) (C)	Песок средней крупности, средней плотности, водонасыщенный, с линзами песка гравелистого, серый			

Наименование : скв. 4

Начата : 06.04.2023

Окончена : 06.04.2023

Отметка устья : 0.50 м

Общая глубина : 5.00 м

Геологический индекс	Мощность слоя, м	Глубина слоя, м	Абс. отметка подошвы слоя, м	Геолого-литологический разрез	Наименование пород и их характеристика	Сведения о воде		Глубина отбора образцов
						Появление воды	Установившийся уровень	
бн	0.20	0.20	0.30		Почвенно-растительный слой	0.20	0.20	
дн	3.00	3.20	-2.70	(1) (M)	Песок мелкий средней плотности, водонасыщенный, с примесью органического вещества, серый			2
	1.80	5.00	-4.50	(2) (C)	Песок средней крупности, средней плотности, водонасыщенный, с линзами песка гравелистого, серый			

Примечания:

В местах пересечения с подземными коммуникациями произвести отрывку шурфов с вызовом представителей организации-владельцев сетей

1* Песчаная подсыпка 0,1 м ,
Песчаная присыпка 0,2 м

3854.001.П.0/0.1295-ППО			
Межпоселковый газопровод до д. Саркюля Кингисеппского района Ленинградской области (этап 2)			
Изм.	Кол. уч.	Лист № док.	Дата
Разраб.	Чуб	06.23	
ГИП	Тева		
Н. контр.	Барановская		
Проект полосы отвода			Стадия Лист Листов
Продольный профиль газопровода ПК 0-ПК 1+53.00			П 4
			ПКЦ АО "Газпром газораспределение Ленинградская область"

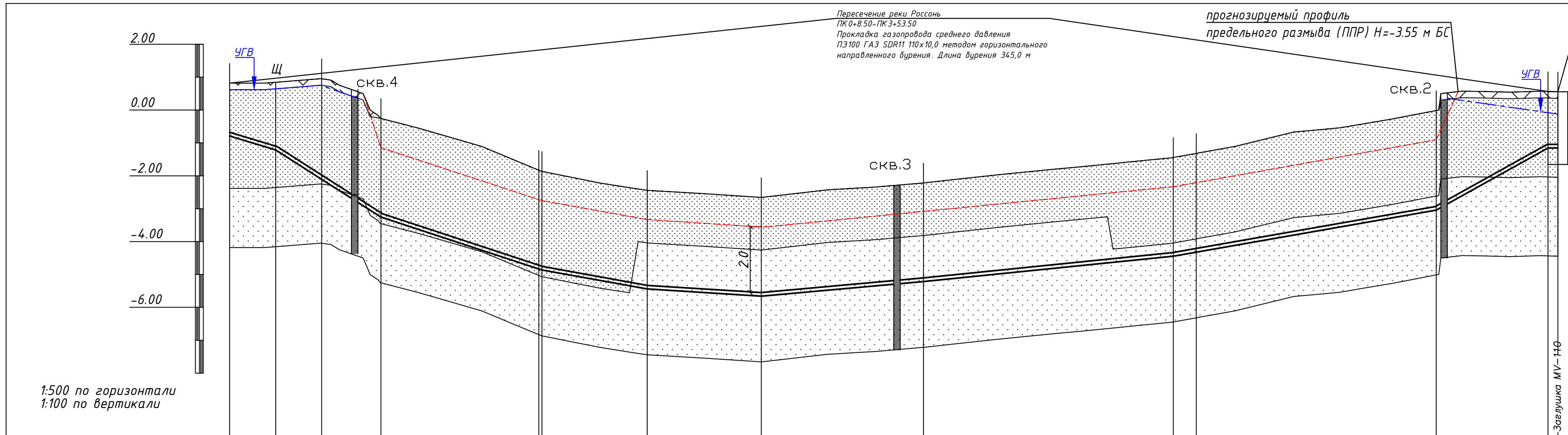

Отметка земли проектная, м	0.82	0.84	0.95	-0.26	-1.83	-1.87	-2.44	-2.66	-2.22	-1.44	-1.32	-0.01	0.56	0.55
Отметка земли фактическая, м	0.82	0.84	0.95	-0.26	-1.83	-1.87	-2.44	-2.66	-2.22	-1.44	-1.32	-0.01	0.56	0.55
Отметка дна траншеи, м													-1.26	-1.26
Отметка верха трубы, м	-0.68	-1.10	-2.00	-3.15	-4.72	-4.76	-5.33	-5.55	-5.11	-4.33	-4.21	-2.93	-1.05	-1.05
Глубина траншеи, м													1.82	1.81
Обозначение трубы и тип изоляции	ПЗ 100 ГАЗ SDR 11 110x10,0 ГОСТ Р 58121.2-2018													
Основание	Естественное													
Уклон, %	60	128	66	36	13	18	20	35	111	17.00	15.00			
Длина, м	7.00	16.00	24.50	16.01	17.35	24.65	38.00	38.00	40.00	17.00	15.00			
Расстояние, м	7.00	7.00	9.00	24.00	16.01	17.35	24.65	38.00	3.50	36.50	17.00	1.50		
Пикет	1+53.00	1+60.00	1+67.00	1+76.00	2+00.00	2+00.50	2+16.50	2+33.85	2+58.50	2+96.50	3+00.00	3+36.50	3+53.50	3+55.00
Развернутый план	Щ													

Наименование : скв.4

Начата : 06.04.2023

Окончена : 06.04.2023

Отметка устья : 0.50 м

Общая глубина : 5.00 м

Геологический индекс	Мощность слоя, м	Глубина слоя, м	Абс. отметка подошвы слоя, м	Геологический литологический разрез	Наименование пород и их характеристика	Сведения о воде		Глубина отбора образцов
						появление воды	устойчив. уровень	
бв	0.20	0.20	0.30		Почвенно-растительный слой	0.20	0.20	
ав	3.00	3.20	-2.70	1 M	Песок мелкий средней плотности, водонасыщенный, с примесью органического вещества, серый			2
	1.80	5.00	-4.50	2 C	Песок средней крупности, средней плотности, водонасыщенный, с линзами песка гравелистого, серый			4

Наименование : скв.2

Начата : 06.04.2023

Окончена : 06.04.2023

Отметка устья : 0.55 м

Общая глубина : 5.00 м

Геологический индекс	Мощность слоя, м	Глубина слоя, м	Абс. отметка подошвы слоя, м	Геологический литологический разрез	Наименование пород и их характеристика	Сведения о воде		Глубина отбора образцов
						появление воды	устойчив. уровень	
бв	0.20	0.20	0.35		Почвенно-растительный слой	0.20	0.20	
ав	2.40	2.60	-2.05	1 M	Песок мелкий средней плотности, водонасыщенный, с примесью органического вещества, серый			2
	2.40	5.00	-4.45	2 C	Песок средней крупности, средней плотности, водонасыщенный, с линзами песка гравелистого, серый			4

Наименование : скв.3

Начата : 06.04.2023

Окончена : 06.04.2023

Отметка устья : -2.05 м

Общая глубина : 5.00 м

Геологический индекс	Мощность слоя, м	Глубина слоя, м	Абс. отметка подошвы слоя, м	Геологический литологический разрез	Наименование пород и их характеристика	Сведения о воде		Глубина отбора образцов
						появление воды	устойчив. уровень	
бв						0.00	0.00	
ав	1.60	1.60	-3.65	1 M	Песок мелкий средней плотности, водонасыщенный, с примесью органического вещества, серый			2
	3.40	5.00	-7.05	2 C	Песок средней крупности, средней плотности, водонасыщенный, с линзами песка гравелистого, серый			4

Примечания:

В местах пересечения с подземными коммуникациями произвести отрывку шурфов с вызовом представителей организации-владельцев сетей

1* Песчаная подсыпка 0,1 м ,
Песчаная присыпка 0,2 м

3854.001.П.0/0.1295-ППО			
Межпоселковый газопровод до д. Саркюля Кингисеппского района Ленинградской области (этап 2)			
Изм. Кол. уч.	Лист № док.	Подпись	Дата
Разраб.	Чуд	Чуд	06.23
ГИП	Тегг	Тегг	
Н. контр.	Барановская	Барановская	
Проект полосы отвода			Стадия Лист Листов
			П 5
Продольный профиль газопровода ПК 1+53.00-ПК 3+55.00			ПКЦ АО "Газпром газораспределение Ленинградская область"



ООО «ПИРС»

Акционерное общество
«Газпром газораспределение
Ленинградская область»
(АО «Газпром газораспределение
Ленинградская область»)

Для сведения Комитет
по сохранению культурного наследия
Ленинградской области

наб. Реки Кикенки, зд. 3, гп. Новоселье, Аннинское г.п., Ломоносовский м.р-н,
Ленинградская обл., Российская Федерация, 188507
Для корреспонденции: ул. Пинегина, д. 4, Санкт-Петербург,
Российская Федерация, 192148
тел.: +7 (812) 405-40-00, (812) 405-40-03, (812) 405-40-04
e-mail: office@gazprom-lenobl.ru

ОКПО 03324068, ОГРН 1024702184715, ИНН 4700000109, КПП 472501001

14.04.2023 № 68/14505

на № _____ от _____

Информационное письмо

АО «Газпром газораспределение Ленинградская область» сообщает следующее по объекту: «Межпоселковый газопровод до д. Саркюля Кингисеппского района Ленинградской области (этап 2)».

Согласно части 1 статьи 57.3 Градостроительного кодекса Российской Федерации градостроительный план земельного участка выдаётся в целях обеспечения субъектов градостроительной деятельности информацией, необходимой для архитектурно-строительного проектирования, строительства, реконструкции объектов капитального строительства в границах земельного участка.

Согласно части 10.1. статьи 1 Градостроительного кодекса Российской Федерации газораспределительные сети являются линейными объектами, а не объектом капитального строительства.

В соответствии с пп.1 части 6 статьи 48 Градостроительного кодекса Российской Федерации в случае подготовки проектной документации линейного объекта готовятся проект планировки территории и проект межевания территории, а не градостроительный план земельного участка.

Учитывая разработку и утверждение проекта планировки территории и градостроительные планы разрабатывались и утверждались только на земельные участки предоставленные гражданам для ведения личного подсобного хозяйства или индивидуального жилищного строительства.

Соответственно в отношении земель общего пользования предназначенных для строительства линейного объекта, газораспределительных сетей в границах населённого пункта (улицы), ГПЗУ не разрабатываются.

Начальник ПКЦ



Ю.В. Барановская



ООО «ПИРС»

Акционерное общество
«Газпром газораспределение
Ленинградская область»
(АО «Газпром газораспределение
Ленинградская область»)

Для сведения Комитет
по сохранению культурного наследия
Ленинградской области

наб. Реки Кикенки, зд. 3, гп. Новоселье, Аннинское г.п., Ломоносовский м.р-н,
Ленинградская обл., Российская Федерация, 188507
Для корреспонденции: ул. Пинегина, д. 4, Санкт-Петербург,
Российская Федерация, 192148
тел.: +7 (812) 405-40-00, (812) 405-40-03, (812) 405-40-04
e-mail: office@gazprom-lenobl.ru

ОКПО 03324068, ОГРН 1024702184715, ИНН 470000109, КПП 472501001

14.09.2023 № 61/14507
на № _____ от _____

Информационное письмо

АО «Газпром газораспределение Ленинградская область» сообщает следующее по объекту: «Межпоселковый газопровод до д. Саркюля Кингисеппского района Ленинградской области (этап 2)».

Согласно части 10.1. статьи 1 Градостроительного кодекса Российской Федерации газораспределительные сети являются линейными объектами, а не объектом капитального строительства.

Внесены изменения в Перечень случаев (утвержденный постановлением Правительства Российской Федерации от 12 ноября 2020 г. N 1816) при которых для строительства, реконструкции линейного объекта, не требуется подготовка документации по планировке территории.

С 1 марта 2022 года не требуется разработка документации по планировке территории для строительства газопроводов с рабочим давлением не более 1,2 Мпа (ранее было 0,6 Мпа). Соответствующее изменение внесено Постановлением Правительства РФ от 15.11.2021 № 1945 «О внесении изменения в перечень случаев, при которых для строительства, реконструкции линейного объекта не требуется подготовка документации по планировке территории».

Рабочее давление у проектируемого объекта: «Межпоселковый газопровод до д. Саркюля Кингисеппского района Ленинградской области (этап 2)» менее 1,2Мпа.

Соответственно в отношении проектируемого объекта подготовка документации по планировке территории не осуществляется.

Начальник ПКЦ



Ю.В. Барановская