АДМИНИСТРАЦИЯ ЛЕНИНГРАДСКОЙ ОБЛАСТИ
КОМИТЕТ ПО СОХРАНЕНИЮ КУЛЬТУРНОГО НАСЛЕДИЯ ЛЕНИНГРАДСКОЙ ОБЛАСТИ

РАСПОРЯЖЕНИЕ

«01» октября 2026 г. № 01-04/26-323

Санкт-Петербург

О внесении изменений в распоряжение комитета по сохранению культурного наследия Ленинградской области от 01 июля 2024 года № 01-04/24-184 «Об утверждении охранного обязательства собственника или иного законного владельца объекта культурного наследия регионального значения «Скотный двор» в составе объекта культурного наследия регионального значения «Мыза «Лапинская»», по адресу: Ленинградская область, Ломоносовский район, Оржицкое сельское поселение, деревня Вильповицы, западнее Леволовского ручья на месте его выхода к автодороге 41К-246, включенного в единый государственный реестр объектов культурного наследия (памятников истории и культуры) народов Российской Федерации»

В соответствии с пунктами 7, 10, 12 статьи 47.6 Федерального закона от 25 июня 2002 года № 73-ФЗ «Об объектах культурного наследия (памятниках истории и культуры) народов Российской Федерации» (далее - Федеральный закон № 73-ФЗ), приказом Министерства культуры Российской Федерации от 13 июля 2020 года № 774 «Об утверждении формы охранного обязательства собственника или иного законного владельца объекта культурного наследия, включенного в единый государственный реестр объектов культурного наследия (памятников истории и культуры) народов Российской Федерации, и порядка его подготовки и утверждения», пунктами 2.1.2, 2.3.7 Положения о комитете по сохранению культурного наследия Ленинградской области, утвержденного постановлением Правительства Ленинградской области от 24 декабря 2020 года № 850:

1. Внести изменения в распоряжение комитета по сохранению культурного наследия Ленинградской области от 01 июля 2024 года № 01-04/24-184 «Об утверждении охранного обязательства собственника или иного законного владельца объекта культурного наследия регионального значения «Скотный двор» в составе объекта культурного наследия регионального значения «Мыза «Лапинская»», по адресу: Ленинградская область, Ломоносовский район, Оржицкое сельское поселение, деревня Вильповицы, западнее Леволовского ручья на месте его

выхода к автодороге 41К-246, включенного в единый государственный реестр объектов культурного наследия (памятников истории и культуры) народов Российской Федерации» (далее – Охранное обязательство), изложив Охранное обязательство в редакции согласно приложению к настоящему распоряжению.

2. Отделу по осуществлению полномочий Ленинградской области в сфере объектов культурного наследия комитета по сохранению культурного наследия Ленинградской области копию настоящего распоряжения с копией утвержденного Охранного обязательства вручить под роспись или направить заказным письмом с уведомлением о вручении собственнику объекта культурного наследия регионального значения «Скотный двор» в составе объекта культурного наследия регионального значения «Мыза «Лапинская»», по адресу: Ленинградская область, Ломоносовский район, Оржицкое сельское поселение, деревня Вильповицы, западнее Леволовского ручья на месте его выхода к автодороге 41К-246, другим лицам, к обязанностям которых относится его исполнение в соответствии с пунктом 11 статьи 47.6 Федерального закона № 73-ФЗ, а также в орган регистрации прав для регистрации указанных в статье 47.1 Федерального закона № 73-ФЗ ограничений (обременений) прав в Едином государственном реестре недвижимости в порядке, установленном Федеральным законом от 13 июля 2015 года № 218-ФЗ «О государственной регистрации недвижимости», не позднее пятнадцати рабочих дней со дня утверждения Охранного обязательства.

3. Сектору делопроизводства и информационного обеспечения комитета по сохранению культурного наследия Ленинградской области обеспечить размещение настоящего распоряжения с утвержденным Охранным обязательством на официальном сайте комитета по сохранению культурного наследия Ленинградской области в информационно-телекоммуникационной сети «Интернет».

4. Контроль за исполнением настоящего распоряжения оставляю за собой.

Заместитель председателя комитета
по сохранению культурного наследия
Ленинградской области

Г.Е. Лазарева

«УТВЕРЖДЕНО»
Распоряжением комитета по сохранению
культурного наследия Ленинградской области
от «01» октября 2026 г.
№ 01-04/26-323

ОХРАННОЕ ОБЯЗАТЕЛЬСТВО СОБСТВЕННИКА ИЛИ ИНОГО ЗАКОННОГО ВЛАДЕЛЬЦА ОБЪЕКТА КУЛЬТУРНОГО НАСЛЕДИЯ,

включенного в единый государственный реестр объектов культурного наследия (памятников истории и культуры) народов Российской Федерации

Скотный двор

(наименование объекта культурного наследия, включенного в единый государственный реестр объектов культурного наследия (памятников истории и культуры) народов Российской Федерации, в соответствии с данными единого государственного реестра объектов культурного наследия (памятников истории и культуры) народов Российской Федерации)

4	7	2	4	1	1	4	1	9	5	9	0	0	5	5

(регистрационный номер объекта культурного наследия в едином государственном реестре объектов культурного наследия (памятников истории и культуры) народов Российской Федерации

Отметка о наличии или отсутствии паспорта объекта культурного наследия, включенного в единый государственный реестр объектов культурного наследия (памятников истории и культуры) народов Российской Федерации, в отношении которого утверждено охранное обязательство (далее - объект культурного наследия):

имеется [V] отсутствует [ ]

(нужное отметить знаком "V")

Раздел 1. Сведения об объекте культурного наследия

1.1. Сведения о наименовании объекта культурного наследия:

Скотный двор

1.2. Сведения о времени возникновения или дате создания объекта культурного наследия, датах основных изменений (перестроек) данного объекта и (или) датах связанных с ним исторических событий:

середина XIX века

1.3. Сведения о категории историко-культурного значения объекта культурного наследия:

[ ] федерального значения [V] регионального значения [ ] муниципального значения

(нужное отметить знаком "V")

1.4. Сведения о виде объекта культурного наследия:

V	памятник		ансамбль

(нужное отметить знаком "V")

1.5. Номер и дата принятия органом государственной власти решения о включении объекта культурного наследия в единый государственный реестр объектов культурного наследия (памятников истории и культуры) народов Российской Федерации:

Приказ Комитета по сохранению культурного наследия Ленинградской области от 16.12.2019 № 01-03/19-560 «О включении выявленного объекта культурного наследия «Мыза Лапинская: господский дом, гостевой флигель, хозяйственная постройка дворового каре, фрагмент ограды дворового каре, южная ограда переднего въезда во дворовое каре, плодовый усадебный сад 5 га, природный ландшафт, оформленный при усадебном строительстве (склон ложбины и шлейф глинта, посадки декоративного кустарника, аллеи, руины мельницы на роднике 40 га)» по адресу: Ленинградская область, Ломоносовский муниципальный район, д. Вильповицы, в единый государственный реестр объектов культурного наследия (памятников истории и культуры) народов Российской Федерации в качестве объекта культурного наследия регионального значения, утверждении границ его территории и установлении предмета охраны»

1.6. Сведения о местонахождении объекта культурного наследия (адрес объекта или, при его отсутствии, описание местоположения объекта):

Ленинградская область

(субъект Российской Федерации)

Ломоносовский район, Оржицкое сельское поселение, деревня Вильповицы, западнее Леволовского ручья на месте его выхода к автодороге 41К-246

(населенный пункт)

ул. - д. - корп. и (или) стр. -

кадастровый номер (при наличии): 47:14:1004001:125

Ленинградская область, Ломоносовский район, Оржицкое сельское поселение, деревня Вильповицы, западнее Леволовского ручья на месте его выхода к автодороге 41К-246

(описание местоположения)

1.7. Сведения о границах территории объекта культурного наследия:

Приказ Комитета по сохранению культурного наследия Ленинградской области от 16.12.2019 № 01-03/19-560 «О включении выявленного объекта культурного наследия «Мыза Лапинская: господский дом, гостевой флигель, хозяйственная постройка дворового каре, фрагмент ограды дворового каре, южная ограда переднего въезда во дворовое каре, плодовый усадебный сад 5 га, природный ландшафт, оформленный при усадебном строительстве (склон ложбины и шлейф глинта, посадки декоративного кустарника, аллеи, руины мельницы на роднике 40 га)» по адресу: Ленинградская область, Ломоносовский муниципальный район, д. Вильповицы, в единый государственный реестр объектов культурного наследия (памятников истории и

культуры) народов Российской Федерации в качестве объекта культурного наследия регионального значения, утверждении границ его территории и установлении предмета охраны»

1.8. Описание предмета охраны объекта культурного наследия:

Приказ Комитета по сохранению культурного наследия Ленинградской области от 16.12.2019 № 01-03/19-560 «О включении выявленного объекта культурного наследия «Мыза Лапинская: господский дом, гостевой флигель, хозяйственная постройка дворового каре, фрагмент ограды дворового каре, южная ограда переднего въезда во дворовое каре, плодовый усадебный сад 5 га, природный ландшафт, оформленный при усадебном строительстве (склон ложбины и шлейф глинта, посадки декоративного кустарника, аллеи, руины мельницы на роднике 40 га)» по адресу: Ленинградская область, Ломоносовский муниципальный район, д. Вильповицы, в единый государственный реестр объектов культурного наследия (памятников истории и культуры) народов Российской Федерации в качестве объекта культурного наследия регионального значения, утверждении границ его территории и установлении предмета охраны»

СКОТНЫЙ ДВОР

1. Объемно-пространственное решение:

- исторические объёмно-пространственное решение, габариты и конфигурация прямоугольного вытянутого в плане одноэтажного здания;
- конфигурация (двускатная) и габариты крыши.

2. Конструктивная система здания:

- исторические наружные и внутренние кирпичные капитальные стены.

3. Объемно-планировочное решение:

- историческое объемно-планировочное решение в габаритах капитальных стен.

4. Архитектурно-художественное решение фасадов:

- фасады:
  материал и характер отделки фасада - плиточный известняк;
- местоположение, габариты и конфигурация воротных и оконных проемов:
  воротные и оконные проемы различной формы (в том числе, треугольные, щелевидные и квадратные оконные проемы; воротные проемы, близкие к квадратным и с лучковыми перемычкам), с кирпичными откосами;
- профилированный венчающий карниз.

1.9. Фотографическое (иное графическое) изображение объекта культурного наследия (на момент утверждения охранного обязательства), за исключением отдельных объектов археологического наследия, фотографическое изображение которых вносится на основании решения соответствующего органа охраны объектов культурного наследия, на 3-х (трех) листах.

1.10. Сведения о наличии зон охраны объекта культурного наследия с указанием номера и даты принятия органом государственной власти акта об утверждении указанных зон либо информация о расположении данного объекта культурного наследия в границах зон охраны иного объекта культурного наследия:

Не установлены. В соответствии с пунктом 3 статьи 34.1 Федерального закона от 25 июня 2002 года № 73-ФЗ «Об объектах культурного наследия (памятниках истории и культуры) народов Российской Федерации» (далее - Закон № 73-ФЗ) в отношении объекта культурного

наследия устанавливается защитная зона на расстоянии 100 метров от внешних границ его территории.

1.11. Сведения об объектах культурного наследия, входящих в состав объекта культурного наследия, являющегося ансамблем:

№ п/п	Наименование объекта культурного наследия	Адрес объекта или местоположение	Границы территории объекта культурного наследия	Предмет охраны объекта культурного наследия	Зоны охраны объекта культурного наследия
-	-	-	-	-	-

1.12. Сведения о требованиях к осуществлению деятельности в границах территории объекта культурного наследия, об особом режиме использования земельного участка, в границах которого располагается объект археологического наследия, установленных статьей 5.1 Закона № 73-ФЗ:

Приказ Комитета по сохранению культурного наследия Ленинградской области от 16.12.2019 № 01-03/19-560 «О включении выявленного объекта культурного наследия «Мыза Лапинская: господский дом, гостевой флигель, хозяйственная постройка дворового каре, фрагмент ограды дворового каре, южная ограда переднего въезда во дворовое каре, плодовый усадебный сад 5 га, природный ландшафт, оформленный при усадебном строительстве (склон ложбины и шлейф глинта, посадки декоративного кустарника, аллеи, руины мельницы на роднике 40 га)» по адресу: Ленинградская область, Ломоносовский муниципальный район, д. Вильповицы, в единый государственный реестр объектов культурного наследия (памятников истории и культуры) народов Российской Федерации в качестве объекта культурного наследия регионального значения, утверждении границ его территории и установлении предмета охраны»

В границах объекта культурного наследия допускается:

Проведение работ, направленных на сохранение объекта культурного наследия, в том числе:

- проведение работ по консервации, реставрации, ремонту, приспособлению для современного использования;
- обеспечение сохранности паркового и природного ландшафта, в том числе рельефа и гидрологического режима территории, стабилизации рельефа и береговых линий, выполнение противоэрозионных и берегозащитных мероприятий, сохранение видового состава растительности.

Проведение рубок самосева древесных пород и кустарников, посадки деревьев и кустарников с целью восстановления и сохранения исторического ландшафтного окружения объектов культурного наследия (в том числе соотношения открытых и закрытых пространств) и обеспечения визуального восприятия объекта культурного наследия в его природной среде по проектам, согласованным с уполномоченным государственным органом охраны объектов культурного наследия.

Проведение работ по благоустройству территории, уходу за зелёными насаждениями.

Регенерация историко-градостроительной и природной среды объекта культурного наследия.

Прокладка подземных инженерных коммуникаций с последующей рекультивацией нарушенных земель в рамках работ по сохранению объекта культурного наследия.

Установка информационных указателей, стендов с надписями и обозначениями объекта культурного наследия.

В границах объекта культурного наследия запрещается:

Повреждение и уничтожение зелёных насаждений, за исключением рубок, направленных на сохранение исторического соотношения открытых и закрытых пространств, рядовых посадок, живых изгородей, групп в целях обеспечения визуального восприятия объектов культурного наследия в их природной среде при условии соблюдения требований в области охраны окружающей среды в рамках работ по сохранению объекта культурного наследия.

Изменение рельефа, почвенного покрова и гидрологического режима территории. Настоящий запрет не распространяется на случаи сохранения и восстановления (регенерации) природной среды объекта (объектов) культурного наследия.

Хозяйственная деятельность, связанная с загрязнением почв, грунтовых и подземных вод, поверхностных водных объектов.

Прокладка инженерных коммуникаций надземным способом.

Капитальное строительство объектов за исключением специальных мер, направленных сохранение и восстановление (регенерацию) историко-градостроительной среды объекта культурного наследия по согласованию с уполномоченным государственным органом охраны объектов культурного наследия.

Размещение скульптурных композиций, за исключением восстановления утраченных по согласованию с уполномоченным государственным органом охраны объектов культурного наследия.

Установка рекламы.

Динамическое воздействие на грунты, создающие разрушающие вибрационные нагрузки.

Размещение объектов инженерной инфраструктуры (транспортные коммуникации, высоковольтные линии электропередач, газопроводы высокого давления, нефтепроводы), направленных не на сохранение объекта культурного наследия.

Складирование бытового мусора и промышленных отходов в неустановленных местах и устройство стихийных свалок.

Установка глухих ограждений.

1.13. Иные сведения, предусмотренные Законом № 73-ФЗ:

В соответствии со статьей 47.6 Закона № 73-ФЗ в случае, если к моменту перехода права владения объектом культурного наследия, в отношении указанного объекта оформлено охранное обязательство, обязанность нового владельца объекта культурного наследия по выполнению такого охранного обязательства возникает с момента перехода к нему права владения указанным объектом культурного наследия.

В соответствии с пунктом 1 статьи 47.3.Закона № 73-ФЗ физическое или юридическое лицо, которому объект культурного наследия принадлежит на праве собственности, в том числе в случае, если указанный объект находится во владении или в пользовании третьего лица (третьих лиц) на основании гражданско-правового договора, обязано незамедлительно извещать соответствующий орган охраны объектов культурного наследия обо всех известных ему повреждениях, авариях или об иных обстоятельствах, причинивших вред объекту культурного наследия, земельному участку в границах территории объекта культурного наследия, или угрожающих причинением такого вреда, и безотлагательно принимать меры по предотвращению дальнейшего разрушения, в том числе проводить противоаварийные работы в порядке, установленном для проведения работ по сохранению объекта культурного наследия.

Согласно п. 1.4. Порядка подготовки и утверждения охранного обязательства собственника или иного законного владельца объекта культурного наследия, включенного в единый государственный реестр объектов культурного наследия (памятников истории и культуры) народов Российской Федерации (далее – Реестр), утвержденного приказом Министерства культуры Российской Федерации от 13 июля 2020 года № 774, изменения в охранное

обязательство вносятся органом охраны объектов культурного наследия в порядке, установленном для утверждения охранного обязательства, в том числе по инициативе собственника либо иного законного владельца объекта культурного наследия.

Действие охранного обязательства прекращается со дня принятия Правительством Российской Федерации решения об исключении объекта культурного наследия из Реестра.

Раздел 2. Требования к сохранению объекта культурного наследия

2.1. В соответствии с пунктом 1 статьи 47.2 Закона № 73-ФЗ требования к сохранению объекта культурного наследия предусматривают консервацию, ремонт, реставрацию объекта культурного наследия, приспособление объекта культурного наследия для современного использования либо сочетание указанных мер.

2.2. Состав (перечень) и сроки (периодичность) работ по сохранению объекта культурного наследия являются неотъемлемой частью настоящего охранного обязательства (приложение № 1 к охранному обязательству) и определяются соответствующим органом охраны объектов культурного наследия, определенным пунктом 7 статьи 47.6 Закона № 73-ФЗ (далее - соответствующий орган охраны) культурного наследия (в соответствии со статьями 9, 9.1, 9.2, 9.3 Закона № 73-ФЗ) с учетом мнения собственника или иного законного владельца объекта культурного наследия, на основании составленного органом охраны объектов культурного наследия акта технического состояния объекта культурного наследия, с учетом вида данного объекта культурного наследия, его индивидуальных особенностей, физического состояния, функционального назначения и намечаемого использования объекта культурного наследия.

2.3. Лица, указанные в пункте 11 статьи 47.6 Закона № 73-ФЗ, обязаны обеспечивать финансирование мероприятий, обеспечивающих выполнение требований к сохранению объекта культурного наследия.

Раздел 3. Требования к содержанию и использованию объекта культурного наследия

3.1. В соответствии с пунктом 1 статьи 47.3 Закона № 73-ФЗ при содержании и использовании объекта культурного наследия, включенного в реестр, выявленного объекта культурного наследия в целях поддержания в надлежащем техническом состоянии без ухудшения физического состояния и (или) изменения предмета охраны данного объекта культурного наследия лица, указанные в пункте 11 статьи 47.6 Закона № 73-ФЗ, лицо, которому земельный участок, в границах которого располагается объект археологического наследия, принадлежит на праве собственности или ином вещном праве, обязаны:

1) осуществлять расходы на содержание объекта культурного наследия и поддержание его в надлежащем техническом, санитарном и противопожарном состоянии;

2) не проводить работы, изменяющие предмет охраны объекта культурного наследия либо ухудшающие условия, необходимые для сохранности объекта культурного наследия;

3) не проводить работы, изменяющие облик, объемно-планировочные и конструктивные решения и структуры, интерьер выявленного объекта культурного наследия, объекта культурного наследия, включенного в реестр, в случае, если предмет охраны объекта культурного наследия не определен;

3.1) выполнять не затрагивающие предмета охраны объекта культурного наследия,

включенного в реестр, либо не изменяющие внешнего облика, объемно-планировочных и конструктивных решений и структур, интерьера объекта культурного наследия, включенного в реестр, предмет охраны которого не определен, выявленного объекта культурного наследия работы по капитальному ремонту общего имущества в многоквартирном доме, являющемся объектом культурного наследия, включенным в реестр, или выявленным объектом культурного наследия, с соблюдением требований, предусмотренных статьей 56.1 Закона № 73-ФЗ;

4) обеспечивать сохранность и неизменность облика выявленного объекта культурного наследия;

5) соблюдать установленные статьей 5.1 Закона № 73-ФЗ требования к осуществлению деятельности в границах территории объекта культурного наследия, включенного в реестр, особый режим использования земельного участка, водного объекта или его части, в границах которых располагается объект археологического наследия;

6) не использовать объект культурного наследия (за исключением оборудованных с учетом требований противопожарной безопасности объектов культурного наследия, предназначенных либо предназначавшихся для осуществления и (или) обеспечения указанных ниже видов хозяйственной деятельности, и помещений для хранения предметов религиозного назначения, включая свечи и лампадное масло):

под склады и объекты производства взрывчатых и огнеопасных материалов, предметов и веществ, загрязняющих интерьер объекта культурного наследия, его фасад, территорию и водные объекты и (или) имеющих вредные парогазообразные и иные выделения;

под объекты производства, имеющие оборудование, оказывающее динамическое и вибрационное воздействие на конструкции объекта культурного наследия, независимо от мощности данного оборудования;

под объекты производства и лаборатории, связанные с неблагоприятным для объекта культурного наследия температурно-влажностным режимом и применением химически активных веществ;

7) незамедлительно извещать соответствующий орган охраны объектов культурного наследия обо всех известных ему повреждениях, авариях или об иных обстоятельствах, причинивших вред объекту культурного наследия, включая объект археологического наследия, земельному участку в границах территории объекта культурного наследия либо земельному участку, в границах которого располагается объект археологического наследия, или угрожающих причинением такого вреда, и безотлагательно принимать меры по предотвращению дальнейшего разрушения, в том числе проводить противоаварийные работы в порядке, установленном для проведения работ по сохранению объекта культурного наследия;

8) не допускать ухудшения состояния территории объекта культурного наследия, включенного в реестр, поддерживать территорию объекта культурного наследия в благоустроенном состоянии.

3.2. В соответствии с пунктом 2 статьи 47.3 Закона № 73-ФЗ собственник жилого и (или) нежилого помещения, расположенного в многоквартирном доме, являющемся объектом культурного наследия, включенным в реестр, или выявленным объектом культурного наследия, собственник жилого и (или) нежилого помещения, являющегося объектом культурного наследия, включенным в реестр, или выявленным объектом культурного наследия, обязаны обеспечивать поддержание данных объектов культурного наследия в надлежащем техническом состоянии без ухудшения физического состояния и изменения предмета охраны объекта культурного наследия, включенного в реестр, без изменения внешнего облика, объемно-планировочных и конструктивных решений и структур, интерьера объекта культурного наследия, включенного в

реестр, предмет охраны которого не определен, выявленного объекта культурного наследия, а также выполнять иные требования к содержанию и использованию данных объектов культурного наследия, предусмотренные настоящей статьей..

3.3. В случае обнаружения при проведении работ на земельном участке в границах территории объекта культурного наследия либо на земельном участке, в границах которого располагается объект археологического наследия, объектов, обладающих признаками объекта культурного наследия, собственник или иной законный владелец объекта культурного наследия осуществляет действия, предусмотренные подпунктом 2 пункта 3 статьи 47.2 Закона № 73-ФЗ.

3.4. В случае если содержание или использование объекта культурного наследия может привести к ухудшению физического состояния объекта культурного наследия, его территории и (или) ухудшению состояния предмета охраны объекта культурного наследия, включенного в реестр, внешнего облика, объемно-планировочных и конструктивных решений и структур, интерьера объекта культурного наследия, включенного в реестр, предмет охраны которого не определен, выявленного объекта культурного наследия, соответствующим органом охраны, устанавливаются следующие требования:

3.4.1. К видам хозяйственной деятельности с использованием объекта культурного наследия, либо к видам хозяйственной деятельности, оказывающим воздействие на указанный объект, в том числе ограничение хозяйственной деятельности:

В соответствии с подпунктом 3 пункта 1 статьи 5.1. Закона № 73-ФЗ на территории объекта культурного наследия разрешается ведение хозяйственной деятельности, не противоречащей требованиям обеспечения сохранности объекта культурного наследия и позволяющей обеспечить функционирование объекта культурного наследия в современных условиях.

3.4.2. К использованию объекта культурного наследия при осуществлении хозяйственной деятельности, предусматривающие, в том числе ограничение технических и иных параметров воздействия на объект культурного наследия:

В соответствии с пунктом 4 статьи 47.3 Закона № 73-ФЗ в случае, если использование объекта культурного наследия может привести к ухудшению состояния данного объекта культурного наследия и (или) предмета охраны данного объекта культурного наследия региональным органом охраны объектов культурного наследия устанавливаются следующие требования: - к видам хозяйственной деятельности с использованием объекта культурного наследия либо к видам хозяйственной деятельности, оказывающим воздействие на указанные объекты, в том числе ограничение хозяйственной деятельности; - к использованию объекта культурного наследия при осуществлении хозяйственной деятельности, предусматривающие в том числе ограничение технических и иных параметров воздействия на объект культурного наследия; - к благоустройству в границах территории объекта культурного наследия.

3.4.3. К благоустройству в границах территории объекта культурного наследия:

В соответствии со статьей 45 Закона № 73-ФЗ

3.5. В целях Закона № 73-ФЗ под надлежащим техническим состоянием объекта культурного наследия, включенного в реестр, выявленного объекта культурного наследия понимается состояние, при котором соблюдены параметры устойчивости, надежности данных объектов культурного наследия, обеспечена исправность строительных конструкций, систем и сетей инженерно-технического обеспечения, их элементов в соответствии с требованиями технических

регламентов.

В целях Закона № 73-ФЗ под работами, связанными с содержанием объекта культурного наследия, включенного в реестр, выявленного объекта культурного наследия, понимаются работы по поддержанию данных объектов культурного наследия в надлежащем техническом, санитарном и противопожарном состоянии, которые не относятся к работам по сохранению объекта культурного наследия, включенного в реестр, выявленного объекта культурного наследия и не оказывают воздействие на предмет охраны объекта культурного наследия, включенного в реестр, внешний облик, объемно-планировочные и конструктивные решения и структуры, интерьер выявленного объекта культурного наследия.

В случае, если предмет охраны объекта культурного наследия, включенного в реестр, не определен, работы, предусмотренные пунктом 3.6, проводятся в порядке, установленном статьей 45 Закона № 73-ФЗ, за исключением работ по капитальному ремонту общего имущества в многоквартирном доме, являющемся объектом культурного наследия, выполняемых в соответствии со статьей 56.1 Закона № 73-ФЗ.

На проведение работ, связанных с содержанием объекта культурного наследия, включенного в реестр, предмет охраны которого определен, выявленного объекта культурного наследия, не распространяется действие требований к порядку проведения работ по сохранению объектов культурного наследия, установленных статьей 45 Закона № 73-ФЗ.

3.6. В соответствии с пунктом 6 статьи 47.3 Закона № 73-ФЗ перечень работ, связанных с содержанием объекта культурного наследия, включенного в реестр, выявленного объекта культурного наследия, включает в себя:

1) ремонт, замену и (или) восстановление отдельных элементов систем инженерно-технического обеспечения (электроснабжения, теплоснабжения, газоснабжения, водоснабжения, водоотведения, кондиционирования воздуха, систем противопожарной защиты, инженерно-технических средств охраны и антитеррористической защищенности, средств видеонаблюдения и иных систем обеспечения безопасности);

2) техническое обслуживание, включая ремонт и замену отдельных узлов, агрегатов и деталей, лифтового оборудования в пределах существующих лифтовых шахт, ремонт лифтовых шахт, машинных и блочных помещений;

3) локальный ремонт покрытий стен, полов, потолков и лестниц, в том числе антикоррозийную обработку металлических деталей, биозащитную и огнезащитную обработку деревянных конструкций;

4) локальный ремонт штукатурного и красочного слоев, устранение локальных повреждений, защитную окраску кровли, свесов, навесов, козырьков, оконных отливов, окрытие архитектурных деталей, локальный ремонт входной группы (лестниц, площадок, козырьков) и водосточной системы (труб, воронок, колен, отметов, лотков), очистку от загрязнений произведений монументального искусства, отдельных захоронений;

5) перепланировку жилых и нежилых помещений в многоквартирных домах, жилых домах (за исключением случаев, если такие многоквартирные дома, жилые дома являются выявленными объектами культурного наследия), переустройство, ремонт жилых и нежилых помещений в многоквартирных домах, переустройство и ремонт жилых домов;

6) ремонт оконных и дверных заполнений;

7) установку внешних блоков кондиционеров на дворовых фасадах объектов культурного наследия, включенных в реестр, выявленных объектов культурного наследия, являющихся

многоквартирными домами или жилыми домами, исключающую слив конденсата на фасад, при условии устройства декоративных экранов в цвет фасадов в случаях, если их размещение не затрагивает архитектурно-декоративных элементов;

8) на территориях объектов культурного наследия, являющихся произведениями ландшафтной архитектуры и садово-паркового искусства:

ремонт инженерных коммуникаций, зданий и сооружений, не являющихся объектами культурного наследия, включенными в реестр, или выявленными объектами культурного наследия, в том числе работы на фасадах и кровле, без увеличения объемно-пространственных характеристик таких зданий и сооружений;

ремонт дорожно-тропиночной сети (проездов, тротуаров, пешеходных и специальных дорожек, отмосток, пандусов, ступопандусов) без изменения ее габаритов путем замены покрытий, проведения ямочного ремонта покрытий, замены бортового камня и заделки швов;

ремонт малых архитектурных форм, а также плоскостных сооружений (детских, спортивных площадок, площадок отдыха, контейнерных и хозяйственных площадок) путем замены оборудования и покрытий плоскостных сооружений без изменения их материалов и габаритов;

ремонт элементов организации рельефа (подпорных стенок, лестниц, лотков для отвода дождевых и талых вод, колодцев, дренажных систем, каскадов, систем крепления откосов) в целях поддержания указанных элементов в эксплуатационном состоянии;

очистку дна и поверхности водных объектов с применением механизированной техники;

ямочный ремонт покрытий территорий объектов культурного наследия;

обрезку деревьев, кустарников, стрижку газонов, замену растений;

установку временных легковозводимых конструкций.

3.7. Работы, предусмотренные пунктом 3.6, не относятся к работам, связанным с содержанием объектов культурного наследия, если в соответствии с федеральными законами, иными нормативными правовыми актами Российской Федерации, документами по стандартизации такие работы с учетом их состава, объема и периодичности выполнения отнесены к капитальному ремонту.

3.8. Работы, связанные с содержанием объекта культурного наследия, включенного в реестр, выявленного объекта культурного наследия, могут проводиться добровольцами (волонтерами), добровольческими (волонтерскими) организациями при условии получения согласия собственника или иного законного владельца соответствующего объекта культурного наследия, а также в инициативном порядке в случае отсутствия собственника или иного законного владельца объекта культурного наследия, работы, связанные с содержанием объектов культурного наследия религиозного назначения, - с уведомлением централизованных религиозных организаций, осуществляющих уставную деятельность на территории муниципального образования, в границах которого расположен объект культурного наследия, включенный в реестр, выявленный объект культурного наследия.

3.9. До начала проведения работ, связанных с содержанием объекта культурного наследия, включенного в реестр, выявленного объекта культурного наследия, лица, ответственные за содержание данных объектов культурного наследия, добровольцы (волонтеры), добровольческие (волонтерские) организации, планирующие проводить работы, связанные с содержанием бесхозяйного объекта культурного наследия, обязаны до начала проведения таких работ уведомить орган охраны объектов культурного наследия, указанный в пункте Закона № 73-ФЗ, о

планируемом проведении таких работ с указанием видов, объемов и сроков их проведения, машин, механизмов и технологий, применяемых при выполнении указанных работ, если иное не предусмотрено статьей 56.1 настоящего Федерального закона.

3.10. В соответствии с пунктом 10 статьи 47.3 Закона № 73-ФЗ форма уведомления о планируемом проведении работ, связанных с содержанием объекта культурного наследия, включенного в реестр, выявленного объекта культурного наследия, порядок его подачи, а также порядок направления органом охраны объектов культурного наследия информации о недопущении проведения работ, связанных с содержанием объекта культурного наследия, включенного в реестр, выявленного объекта культурного наследия, указанных в уведомлении о планируемом проведении работ, связанных с содержанием объекта культурного наследия, включенного в реестр, выявленного объекта культурного наследия, утверждается федеральным органом охраны объектов культурного наследия.

3.11. Орган охраны объектов культурного наследия в срок, не превышающий семи рабочих дней с даты поступления уведомления о планируемом проведении работ, связанных с содержанием объекта культурного наследия, включенного в реестр, выявленного объекта культурного наследия, информирует лицо, ответственное за содержание объекта культурного наследия, добровольцев (волонтеров), добровольческие (волонтерские) организации о недопущении проведения работ, указанных в уведомлении:

1) в случае несоответствия уведомления форме и порядку его подачи, утвержденным федеральным органом охраны объектов культурного наследия;

2) в случае, если планируемые работы, связанные с содержанием объекта культурного наследия, не соответствуют видам работ, предусмотренным пунктом 3.6;

3) в случае, если планируемые работы, связанные с содержанием объекта культурного наследия, с учетом их видов и объемов, машин, механизмов и технологий, применяемых при выполнении таких работ, окажут влияние на предмет охраны объекта культурного наследия, включенного в реестр, на внешний облик, объемно-планировочные и конструктивные решения и структуры, интерьер выявленного объекта культурного наследия.

3.12. Лицо, ответственное за содержание объекта культурного наследия, добровольцы (волонтеры), добровольческие (волонтерские) организации вправе повторно направить в орган охраны объектов культурного наследия уведомление о планируемом проведении работ, связанных с содержанием объекта культурного наследия, включенного в реестр, выявленного объекта культурного наследия, после устранения нарушений, указанных в подпунктах 1 - 3 пункта 3.11.

3.13. Лицо, ответственное за содержание объекта культурного наследия, добровольцы (волонтеры), добровольческие (волонтерские) организации вправе приступить к проведению работ, связанных с содержанием объекта культурного наследия, включенного в реестр, выявленного объекта культурного наследия, в случае, если по истечении семи рабочих дней с даты поступления в орган охраны объектов культурного наследия уведомления о планируемом проведении работ, связанных с содержанием объекта культурного наследия, включенного в реестр, выявленного объекта культурного наследия, указанному лицу не поступила информация о недопущении проведения работ, связанных с содержанием объекта культурного наследия, включенного в реестр, выявленного объекта культурного наследия.

3.14. Лицо, ответственное за содержание объекта культурного наследия, добровольцы (волонтеры), добровольческие (волонтерские) организации, направившие уведомление о планируемом проведении работ, связанных с содержанием объекта культурного наследия, включенного в реестр, выявленного объекта культурного наследия, уведомляются о недопущении проведения таких работ путем размещения информации на официальных сайтах органов охраны объектов культурного наследия в информационно-телекоммуникационной сети «Интернет», а

также способами, предусмотренными порядком направления информации о недопущении проведения таких работ, утвержденным в соответствии с пунктом 3.10.

3.15. Государственный контроль (надзор) за проведением и результатами работ, связанных с содержанием и использованием объекта культурного наследия, включенного в реестр, или выявленного объекта культурного наследия, осуществляется в соответствии со статьей 11 Закона № 73-ФЗ, с Федеральным законом от 31 июля 2020 года № 248-ФЗ «О государственном контроле (надзоре) и муниципальном контроле в Российской Федерации».

3.16. Лица, указанные в пункте 11 статьи 47.6 Закона № 73-ФЗ, обязаны осуществлять финансирование мероприятий, обеспечивающих выполнение требований по содержанию и использованию объекта культурного наследия.

Раздел 4. Требования к обеспечению доступа граждан Российской Федерации, иностранных граждан и лиц без гражданства к объекту культурного наследия

4.1. Требования к обеспечению доступа граждан Российской Федерации, иностранных граждан и лиц без гражданства к объекту культурного наследия устанавливаются статьей 47.4 Закона № 73-ФЗ с учетом требований к сохранению указанного объекта культурного наследия, требований к его содержанию и использованию, физического состояния этого объекта культурного наследия и характера его современного использования (приложение N 2 к охранному обязательству).

4.2. Лица, указанные в пункте 11 статьи 47.6 Закона № 73-ФЗ, обязаны обеспечивать финансирование мероприятий, обеспечивающих выполнение требований к обеспечению доступа граждан Российской Федерации, иностранных граждан и лиц без гражданства к объекту культурного наследия.

Раздел 5. Требования к размещению наружной рекламы на объектах культурного наследия, их территориях в случае, если их размещение допускается в соответствии с законодательством Российской Федерации

5.1. Требования к распространению на объектах культурного наследия, их территориях наружной рекламы устанавливаются в соответствии со статьей 35.1 Закона № 73-ФЗ:

В соответствии со статьей 35.1 Закона № 73-ФЗ не допускается распространение наружной рекламы на объекте культурного наследия, а также на его территории, за исключением распространения наружной рекламы, содержащей исключительно информацию о проведении на объекте культурного наследия, его территории театрально-зрелищных, культурно-просветительных и зрелищно-развлекательных мероприятий или исключительно информации об указанных мероприятиях с одновременным упоминанием об определенном лице как о спонсоре конкретного мероприятия, при условии, если такому упоминанию отведено не более чем десять процентов рекламной площади (пространства).

Раздел 6. Требования к установке информационных надписей и обозначений на объект культурного наследия

6.1. На объектах культурного наследия должны быть установлены надписи и обозначения, содержащие информацию об объекте культурного наследия, в порядке, определенном пунктом 2 статьи 27 Закона № 73-ФЗ.

6.2. Сведения об информационной надписи и обозначениях на объекте культурного наследия:

На дату оформления охранного обязательства информационная надпись на объекте культурного наследия не установлена. Соответствующая информационная надпись должна быть установлена на объекте культурного наследия в порядке, определенном постановлением Правительства Российской Федерации от 10.09.2019 № 1178, и в сроки, указанные в акте технического состояния объекта культурного наследия.

Раздел 7. Дополнительные требования в отношении объекта культурного наследия

7.1. Обеспечение условий доступности объекта культурного наследия для инвалидов.

7.2. Необходимость проведения оценки воздействия на выдающуюся универсальную ценность объекта всемирного наследия ЮНЕСКО при проведении крупномасштабных восстановительных или новых строительных работ в границах его территории или его буферной зоны.

7.3. Необходимость проведения работ по консервации и реставрации объектов культурного наследия физическими лицами, аттестованными Минкультуры России, состоящими в трудовых отношениях с юридическими лицами или индивидуальными предпринимателями, имеющими лицензию на осуществление деятельности по сохранению объектов культурного наследия:

Работы по сохранению объекта культурного наследия, предусмотренные статьями 40, 41, 42, 43, 44, проводятся в соответствии с требованиями статьи 45 Закона № 73-ФЗ.

Приложение:

1. Состав (перечень) и сроки (периодичность) работ по сохранению объекта культурного наследия.
2. Требования к обеспечению доступа граждан Российской Федерации, иностранных граждан и лиц без гражданства.
3. Фотографические изображения на 3-х (трех) листах.
4. Паспорт объекта культурного наследия.

Приложение № 1
к охранному обязательству собственника или иного законного владельца объекта культурного наследия регионального значения «Скотный двор» в составе объекта культурного наследия регионального значения «Мыза «Лапинская»», включенного в единый государственный реестр объектов культурного наследия (памятников истории и культуры) народов Российской Федерации

Состав (перечень) и сроки (периодичность) работ по сохранению объекта культурного наследия

№ п/п	Состав (перечень) видов работ	Сроки (периодичность) проведения работ	Примечание
1	Разработка документации на первоочередные противоаварийные работы	31.12.2030	Подлежит корректировке после смены права собственности/пользования
2	Проведение первоочередных противоаварийных работ.	31.12.2030	Подлежит корректировке после смены права собственности/пользования
3	Научно-исследовательские и изыскательские работы по сохранению объекта культурного наследия.	31.12.2030	Подлежит корректировке после смены права собственности/пользования
4	Проектные работы по сохранению объекта культурного наследия.	31.12.2030	Подлежит корректировке после смены права собственности/пользования
5	Производственные работы по сохранению объекта культурного наследия.	31.12.2030	Подлежит корректировке после смены права собственности/пользования
6	Содержание, использование и ремонт объекта культурного наследия.	постоянно	Подлежит корректировке после смены права собственности/пользования
7	Установка информационной надписи и обозначений на объекте культурного значения.	31.12.2030	Подлежит корректировке после смены права собственности/пользования

Приложение № 2
к охранному обязательству собственника или иного законного владельца объекта культурного наследия регионального значения «Скотный двор» в составе объекта культурного наследия регионального значения «Мыза «Лапинская»», включенного в единый государственный реестр объектов культурного наследия (памятников истории и культуры) народов Российской Федерации

Требования к обеспечению доступа граждан Российской Федерации, иностранных граждан и лиц без гражданства к объекту культурного наследия устанавливаются статьей 47.4 Федерального закона от 25.06.2002 № 73-ФЗ «Об объектах культурного наследия (памятниках истории и культуры) народов Российской Федерации» с учетом требований к сохранению указанного объекта культурного наследия, требований к его содержанию и использованию, физического состояния этого объекта культурного наследия и характера его современного использования

№ п/п	Условия доступа к объекту культурного наследия	Примечание
1	В связи с неудовлетворительным состоянием объекта культурного наследия: «Скотный двор», входящего в состав объекта культурного наследия регионального значения «Мыза «Лапинская»», в соответствии со статьей 47.5 Закона № 73-ФЗ, доступ к объекту культурного наследия приостановлен. Доступ к объекту культурного наследия будет возобновлен по решению регионального органа охраны объектов культурного наследия после проведения комплекса работ по сохранению.	Приказ Комитета по сохранению культурного наследия Ленинградской области от 07.03.2923 № 01-03/23-97 «Об отнесении объекта культурного наследия регионального значения «Скотный двор» - памятника в составе объекта культурного наследия регионального значения «Мыза Лапинская», расположенного по адресу: Ленинградская область, Ломоносовский муниципальный район, Оржицкое сельское поселение, д. Вильповицы, западнее Леволовского ручья на месте его выхода к автодороге 41К-246, включенного в единый государственный реестр объектов культурного наследия (памятников истории и культуры) народов Российской Федерации, к объектам культурного наследия, находящимся в неудовлетворительном состоянии, и приостановлении доступа к объекту культурного наследия». Письмо комитета по сохранению культурного наследия Ленинградской области от 12.06.2024 № 01-07-4827/2024-0-1 Пользователю, содержащее требования к обеспечению доступа к объекту культурного наследия. На дату утверждения охранного обязательства от Пользователя получено письмо от 17.06.2024 № 01-07-5230/2024 с согласием с требованиями к обеспечению доступа к объекту культурного наследия.

Приложение № 3
к охранному обязательству собственника или иного законного владельца объекта культурного наследия регионального значения «Скотный двор» в составе объекта культурного наследия регионального значения «Мыза «Лапинская»», включенного в единый государственный реестр объектов культурного наследия (памятников истории и культуры) народов Российской Федерации

Фото 1. Вид на южный фасад.

Фото 2. Фрагмент каменной кладки по южному фасаду. Стены выполнены из плитного известняка без отделки. Венчающий карниз выполнен из известняковых лещадных плит.

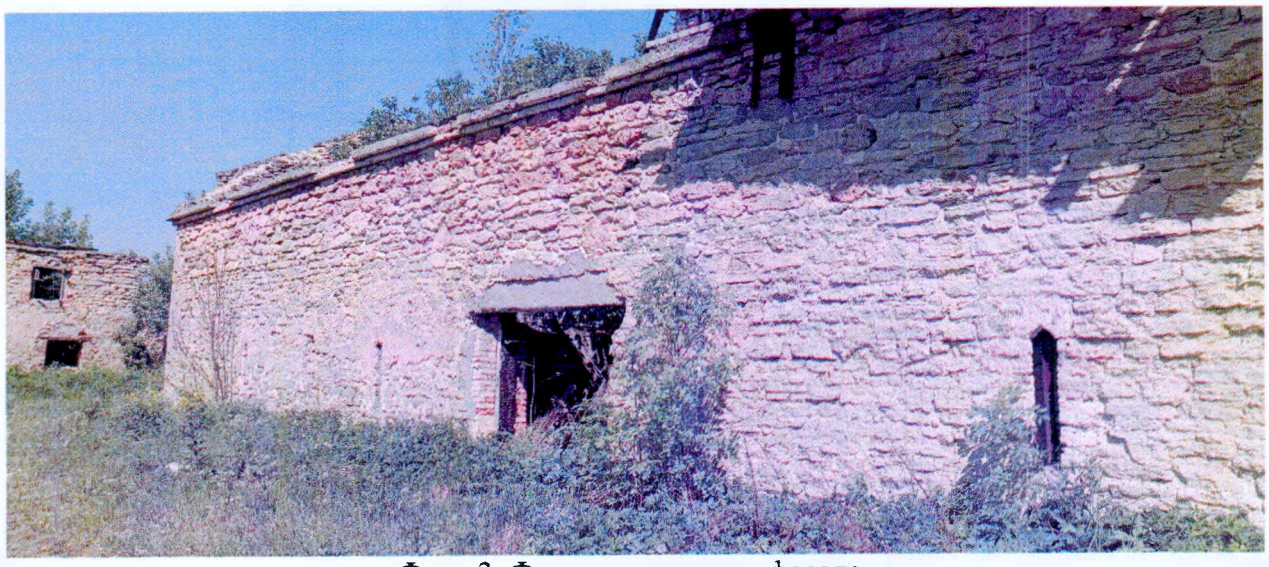

Фото 3. Фрагмент южного фасада.

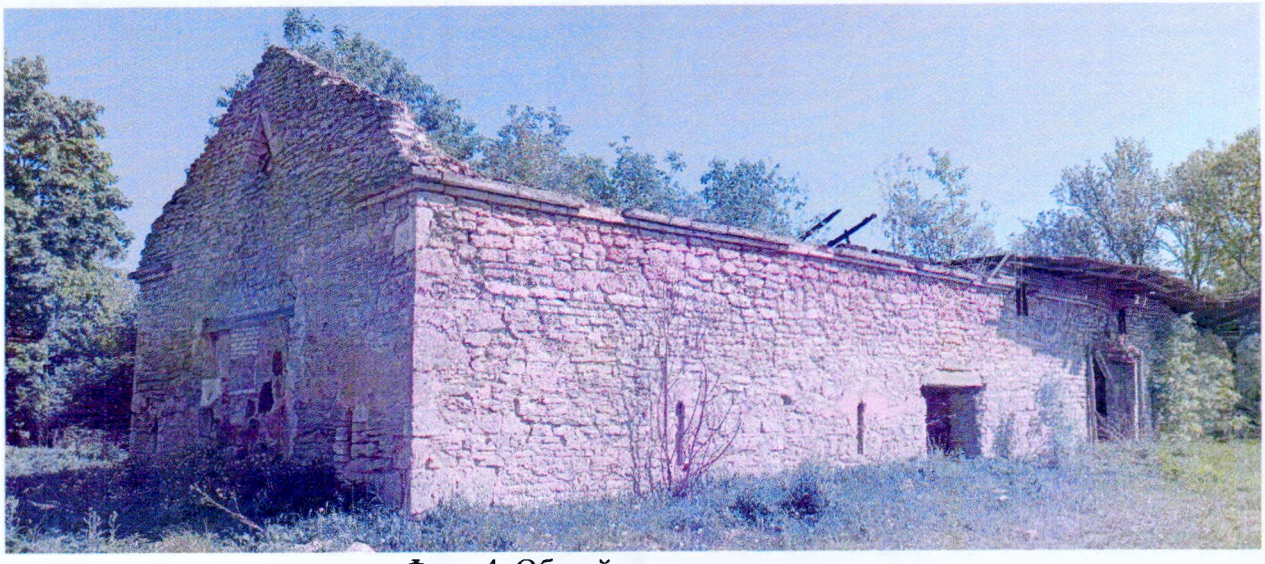

Фото 4. Общий вид с юго-запада.

Фото 5. Карниз выполнен из лещадных известняковых плит.

Фото 6. Треугольное окно с каменной перемычкой фронтона западного фасада.

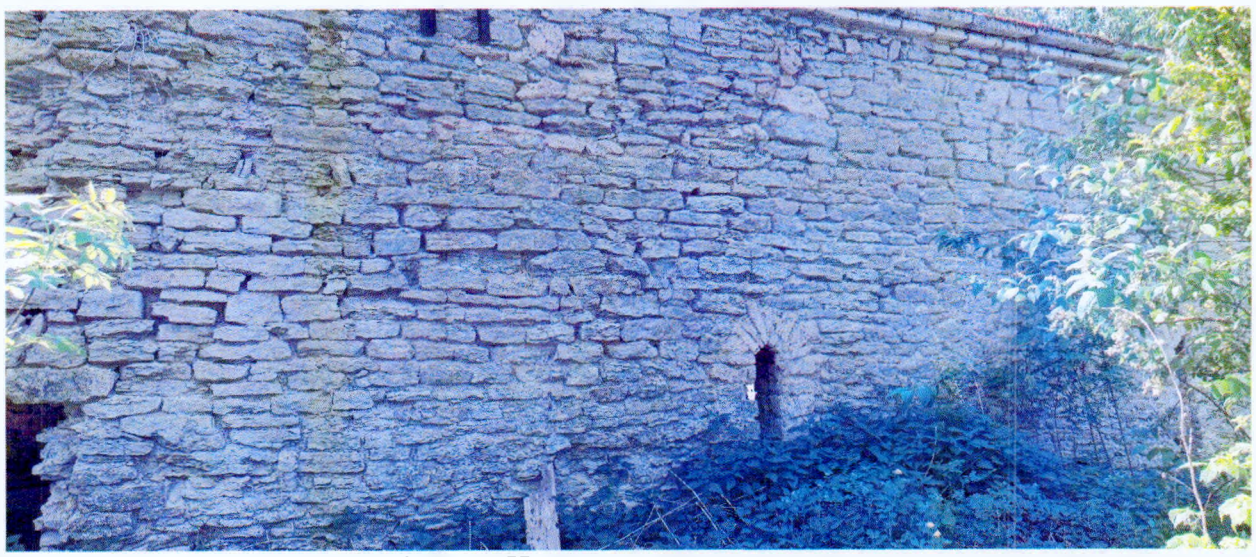

Фото 7. Фрагмент северного фасада. Наружные стены выполнены из плитного известняка с обработанной поверхностью на известковом связующем растворе.

Утверждено
приказом Министерства культуры
Российской Федерации
от 2 июля 2015 г. № 1906

Экземпляр № 1

472411419590055

Регистрационный номер объекта культурного наследия в едином государственном реестре объектов культурного наследия (памятников истории и культуры) народов Российской Федерации

ПАСПОРТ
ОБЪЕКТА КУЛЬТУРНОГО НАСЛЕДИЯ

Фотографическое изображение объекта культурного наследия, за исключением отдельных объектов археологического наследия, фотографическое изображение которых вносится на основании решения соответствующего органа охраны объектов культурного наследия

27.05.2024
Дата съемки (число,месяц,год)

1. Сведения о наименовании объекта культурного наследия

Скотный двор

2. Сведения о времени возникновения или дате создания объекта культурного наследия, датах основных изменений (перестроек) данного объекта и (или) датах связанных с ним исторических событий

середина XIX века

3. Сведения о категории историко-культурного значения объекта культурного наследия

Федерального значения	Регионального значения	Местного (муниципального значения)
	+	

4. Сведения о виде объекта культурного наследия

Памятник	Ансамбль	Достопримечательное место
+		

5. Номер и дата принятия органом государственной власти решения о включении объекта культурного наследия в единый государственный реестр объектов культурного наследия (памятников истории и культуры) народов Российской Федерации

- Приказ комитета по культуре Ленинградской области «О включении выявленного объекта культурного наследия «Мыза Лапинская: господский дом, гостевой флигель, хозяйственная постройка дворового каре, фрагмент ограды дворового каре, южная ограда переднего въезда во дворовое каре, плодовый усадебный сад 5 га, природный ландшафт, оформленный при усадебном строительстве (склон ложбины и шлейф глинта, посадки декоративного кустарника, аллеи, руины мельницы на роднике 40 га)» по адресу: Ленинградская область, Ломоносовский муниципальный район, д. Вильповицы, в единый государственный реестр объектов культурного наследия (памятников истории и культуры) народов Российской Федерации в качестве объекта культурного наследия регионального значения, утверждении границ его территории и установлении предмета охраны» № 01-03/19-560 от 16.12.2019 г.

6. Сведения о местонахождении объекта культурного наследия (адрес объекта или при его отсутствии описание местоположения объекта)

Ленинградская область, Ломоносовский район, Оржицкое сельское поселение, деревня Вильповицы, западнее Леволовского ручья на месте его выхода к автодороге 41К-246

7. Сведения о границах территории объекта культурного наследия, включенного в единый государственный реестр объектов культурного наследия (памятников истории и культуры) народов Российской Федерации

Границы объекта культурного наследия «Мыза «Лапинская», расположенного по адресу: Ленинградская область, Ломоносовский район, Оржицкое сельское поселение, деревня Вильповицы, западнее Леволовского ручья на месте его выхода к автодороге 41К-246, проходят: От точки 1 к точке 2 на север; От точки 2 к точке 3 на северо-восток; От точки 3 к точке 4 на юго-восток; От точки 4 к точке 5 на северо-восток; От точки 5 к точке 6 на северо-восток; От точки 6 к точке 7 на юго-восток; От точки 7 к точке 8 на северо-восток; От точки 8 к точке 9 на северо-восток; От точки 9 к точке 10 на северо-восток; От точки 10 к точке 11 на юго-восток; От точки 11 к точке 12 на юго-восток; От точки 12 к точке 13 на юго-восток; От точки 13 к точке 14 на северо-восток; От точки 14 к точке 15 на северо-восток; От точки 15 к точке 16 на северо-восток; От точки 16 к точке 17 на юго-восток; От точки 17 к точке 18 на юго-восток; От точки 18 к точке 19 на юго-восток; От точки 19 к точке 20 на юго-восток; От

точки 20 к точке 21 на юго-восток; От точки 21 к точке 22 на юг; От точки 22 к точке 23 на юго-восток; От точки 23 к точке 24 на юго-восток; От точки 24 к точке 25 на юг; От точки 25 к точке 26 на юго-восток; От точки 26 к точке 27 на юго-восток; От точки 27 к точке 28 на юго-восток; От точки 28 к точке 29 на юго-восток; От точки 29 к точке 30 на юго-восток; От точки 30 к точке 31 на восток; От точки 31 к точке 32 на юго-запад; От точки 32 к точке 33 на юго-запад; От точки 33 к точке 34 на юго-запад; От точки 34 к точке 35 на юго-запад; От точки 35 к точке 36 на юго-запад; От точки 36 к точке 37 на юго-запад; От точки 37 к точке 38 на юго-запад; От точки 38 к точке 1 на северо-запад.

- Приказ комитета по культуре Ленинградской области «О включении выявленного объекта культурного наследия «Мыза Лапинская: господский дом, гостевой флигель, хозяйственная постройка дворового каре, фрагмент ограды дворового каре, южная ограда переднего въезда во дворовое каре, плодовый усадебный сад 5 га, природный ландшафт, оформленный при усадебном строительстве (склон ложбины и шлейф глинта, посадки декоративного кустарника, аллеи, руины мельницы на роднике 40 га)» по адресу: Ленинградская область, Ломоносовский муниципальный район, д. Вильповицы, в единый государственный реестр объектов культурного наследия (памятников истории и культуры) народов Российской Федерации в качестве объекта культурного наследия регионального значения, утверждении границ его территории и установлении предмета охраны» № 01-03/19-560 от 16.12.2019 г.

8. Описание предмета охраны объекта культурного наследия

Предметом охраны объекта культурного наследия «Скотный двор», расположенного по адресу: Ленинградская область, Ломоносовский район, Оржицкое сельское поселение, деревня Вильповицы, западнее Леволовского ручья на месте его выхода к автодороге 41К-246, являются: Объемно-пространственное решение: Исторические объёмно-пространственное решение, габариты и конфигурация прямоугольного вытянутого в плане одноэтажного здания; Конфигурация (двускатная) и габариты крыши. Конструктивная система здания: Исторические наружные и внутренние кирпичные капитальные стены. Объемно-планировочное решение: Историческое объемно-планировочное решение в габаритах капитальных стен. Архитектурно-художественное решение фасадов: Фасады: Материал и характер отделки фасада - плиточный известняк; Местоположение, габариты и конфигурация воротных и оконных проемов: Воротные и оконные проемы различной формы (в том числе, треугольные, щелевидные и квадратные оконные проемы; воротные проемы, близкие к квадратным и с лучковыми перемычкам) с кирпичными откосами; Профилированный венчающий карниз.

- Приказ комитета по культуре Ленинградской области «О включении выявленного объекта культурного наследия «Мыза Лапинская: господский дом, гостевой флигель, хозяйственная постройка дворового каре, фрагмент ограды дворового каре, южная ограда переднего въезда во дворовое каре, плодовый усадебный сад 5 га, природный ландшафт, оформленный при усадебном строительстве (склон ложбины и шлейф глинта, посадки декоративного кустарника, аллеи, руины мельницы на роднике 40 га)» по адресу: Ленинградская область, Ломоносовский муниципальный район, д. Вильповицы, в единый государственный реестр объектов культурного наследия (памятников истории и культуры) народов Российской Федерации в качестве объекта культурного наследия регионального значения, утверждении границ его территории и установлении предмета охраны» № 01-03/19-560 от 16.12.2019 г.

9. Сведения о наличии зон охраны данного объекта культурного наследия с указанием номера и даты принятия органом государственной власти акта об утверждении указанных зон либо информация о расположении данного объекта культурного наследия в границах зон охраны иного объекта культурного наследия

На дату оформления паспорта границы зон охраны объекта культурного наследия, режимы использования земель и градостроительные регламенты в границах территорий данных зон не утверждены.

Всего в паспорте листов **4**

Уполномоченное должностное лицо органа охраны объектов культурного наследия

Главный специалист		Грибкова Мария Антоновна
должность	подпись	инициалы, фамилия

М.П.

23 . 09 . 2026

Дата оформления паспорта
(число, месяц, год)